

## PEMBARUAN PROSPEKTUS REKSA DANA BNI-AM DANA SAHAM INSPIRING EQUITY FUND

**REKSA DANA BNI-AM DANA SAHAM INSPIRING EQUITY FUND** (selanjutnya disebut "**BNI-AM INSPIRING EQUITY FUND**") adalah Reksa Dana berbentuk Kontrak Investasi Kolektif berdasarkan Undang-Undang No. 8 tahun 1995 tentang Pasar Modal beserta peraturan pelaksanaannya.

BNI-AM INSPIRING EQUITY FUND bertujuan untuk memperoleh pertambahan nilai investasi yang optimal dengan melakukan investasi dalam Efek Bersifat Ekuitas yang diterbitkan korporasi yang telah dijual dalam Penawaran Umum dan/atau diperdagangkan di Bursa Efek baik di dalam maupun di luar negeri untuk memperoleh *capital gain* dan dividen.

BNI-AM INSPIRING EQUITY FUND akan melakukan investasi dengan komposisi portofolio investasi minimum 80% (delapan puluh persen) dan maksimum 100% (seratus persen) dari Nilai Aktiva Bersih pada Efek bersifat ekuitas yang diterbitkan oleh korporasi yang telah dijual dalam Penawaran Umum dan/atau diperdagangkan di Bursa Efek baik di dalam maupun di luar negeri; dan/atau minimum 0% (nol persen) dan maksimum 20% (dua puluh persen) dari Nilai Aktiva Bersih pada Efek Bersifat Utang yang diterbitkan oleh Pemerintah Republik Indonesia dan/atau korporasi yang telah dijual dalam Penawaran Umum dan/atau diperdagangkan di Bursa Efek baik di dalam maupun di luar negeri dan/atau instrumen pasar uang dan/atau deposito; sesuai dengan peraturan perundang-undangan yang berlaku di Indonesia.

Dalam hal berinvestasi pada Efek luar negeri, BNI-AM INSPIRING EQUITY FUND akan mengacu kepada peraturan perundang-undangan yang berlaku di Indonesia dan hukum negara yang mendasari penerbitan Efek luar negeri tersebut.

### PENAWARAN UMUM

PT BNI Asset Management selaku Manajer Investasi melakukan penawaran umum Unit Penyertaan secara terus menerus atas BNI-AM INSPIRING EQUITY FUND sampai dengan 5.000.000.000 (lima miliar) Unit Penyertaan.

Setiap Unit Penyertaan ditawarkan dengan harga sama dengan Nilai Aktiva Bersih awal per Unit Penyertaan sebesar Rp 1.000,- (seribu Rupiah) pada hari pertama penawaran. Selanjutnya harga setiap Unit Penyertaan ditetapkan berdasarkan Nilai Aktiva Bersih per Unit Penyertaan pada akhir Hari Bursa yang bersangkutan.

Pemegang Unit Penyertaan BNI-AM INSPIRING EQUITY FUND dikenakan biaya pembelian Unit Penyertaan (*subscription fee*) maksimum sebesar 2% (dua persen) dari nilai transaksi pembelian Unit Penyertaan dan biaya penjualan kembali Unit Penyertaan (*redemption fee*) maksimum sebesar 2% (dua persen) dari nilai transaksi penjualan kembali Unit Penyertaan serta biaya pengalihan investasi (*switching fee*) maksimum sebesar 2% (dua persen) dari nilai transaksi pengalihan investasi. Uraian lengkap mengenai biaya dapat dilihat pada BAB IX dari Prospektus ini.

#### MANAJER INVESTASI



**PT BNI ASSET MANAGEMENT**  
Centennial Tower 19th Floor  
Jl. Gatot Subroto Kav. 24-25 Jakarta 12930  
Telp. (021) 2996 9646  
Fax. (021) 2996 9647  
www.bni-am.co.id

#### BANK KUSTODIAN



**PT BANK DANAMON INDONESIA TBK**  
Menara Bank Danamon, Lantai 2  
Jl. H.R. Rasuna Said Blok C No.10 Jakarta 12920  
Telp. (021) 8064 5000  
Fax. (021) 2295 8155

**SEBELUM ANDA MEMUTUSKAN UNTUK MEMBELI UNIT PENYERTAAN INI ANDA HARUS TERLEBIH DAHULU MEMPELAJARI MENGENAI MANAJER INVESTASI (Bab III), TUJUAN INVESTASI, KEBIJAKAN INVESTASI, MEKANISME PROTEKSI POKOK INVESTASI DAN KEBIJAKAN PEMBAGIAN HASIL INVESTASI (Bab V) DAN MANFAAT INVESTASI DAN FAKTOR-FAKTOR RISIKO YANG UTAMA (Bab VIII).**

**OJK TIDAK MEMBERIKAN PERNYATAAN MENYETUJUI ATAU TIDAK MENYETUJUI EFEK INI, TIDAK JUGA MENYATAKAN KEBENARAN ATAU KECUKUPAN ISI PROSPEKTUS INI. SETIAP PERNYATAAN YANG BERTENTANGAN DENGAN HAL-HAL TERSEBUT ADALAH PERBUATAN MELANGGAR HUKUM.**

**MANAJER INVESTASI TELAH MEMPEROLEH IZIN SEBAGAI MANAJER INVESTASI DI PASAR MODAL DARI OTORITAS PASAR MODAL DAN DALAM MELAKUKAN KEGIATAN USAHANYA MANAJER INVESTASI DIAWASI OLEH OTORITAS JASA KEUANGAN**

**PT BNI Asset Management berizin dan diawasi oleh Otoritas Jasa Keuangan**

Prospektus ini diterbitkan di Jakarta pada Maret 2024

Penawaran Umum ini tunduk pada peraturan perundang-undangan negara Republik di Indonesia dan hanya ditawarkan dalam wilayah Republik Indonesia dan/atau ditawarkan di luar negeri kepada Warga Negara Indonesia.

Segala informasi yang tidak diberikan oleh Manajer Investasi sebagaimana tercantum dalam Prospektus ini, bukan merupakan tanggung jawab Manajer Investasi.

**BERLAKUNYA UNDANG-UNDANG NO. 21 TAHUN 2011  
TENTANG OTORITAS JASA KEUANGAN  
("UNDANG-UNDANG OJK")**

Dengan berlakunya Undang-Undang OJK, sejak tanggal 31 Desember 2012 fungsi, tugas dan wewenang pengaturan kegiatan jasa keuangan di sektor Pasar Modal telah beralih dari BAPEPAM & LK kepada Otoritas Jasa Keuangan, sehingga semua peraturan perundang-undangan yang dirujuk dan kewajiban dalam Prospektus yang harus dipenuhi kepada atau dirujuk kepada kewenangan BAPEPAM & LK, menjadi kepada Otoritas Jasa Keuangan.

**UNTUK DIPERHATIKAN**

Reksa Dana BNI-AM INSPIRING EQUITY FUND tidak termasuk produk investasi dengan penjaminan. Sebelum membeli Unit Penyertaan, calon investor harus terlebih dahulu mempelajari dan memahami Prospektus dan dokumen penawaran lainnya. Isi dari Prospektus dan dokumen penawaran lainnya bukanlah suatu saran baik dari sisi bisnis, hukum maupun pajak. Oleh karena itu, calon Pemegang Unit Penyertaan disarankan untuk meminta pertimbangan atau nasehat dari pihak-pihak BNI-AM INSPIRING EQUITY FUND yang berkompeten sehubungan dengan investasi dalam BNI-AM INSPIRING EQUITY FUND. Calon Pemegang Unit Penyertaan harus menyadari bahwa terdapat kemungkinan Pemegang Unit Penyertaan akan menanggung risiko sehubungan dengan Unit Penyertaan yang dipegangnya. Sehubungan dengan kemungkinan adanya risiko tersebut, apabila dianggap perlu calon Pemegang Unit Penyertaan dapat meminta pendapat dari pihak-pihak yang berkompeten atas aspek bisnis, hukum, keuangan, pajak maupun aspek lain yang relevan.

## DAFTAR ISI

BAB I.	ISTILAH DAN DEFINISI.....	1
BAB II.	INFORMASI MENGENAI BNI-AM INSPIRING EQUITY FUND .....	9
BAB III.	MANAJER INVESTASI .....	16
BAB IV.	BANK KUSTODIAN.....	18
BAB V.	TUJUAN INVESTASI, KEBIJAKAN INVESTASI DAN KEBIJAKAN PEMBAGIAN HASIL INVESTASI.....	20
BAB VI.	METODE PENGHITUNGAN NILAI PASAR WAJAR DARI EFEK DALAM PORTOFOLIO BNI-AM INSPIRING EQUITY FUND .....	25
BAB VII.	PERPAJAKAN.....	27
BAB VIII.	MANFAAT INVESTASI DAN FAKTOR-FAKTOR RISIKO UTAMA .....	29
BAB IX.	ALOKASI BIAYA DAN IMBALAN JASA.....	32
BAB X.	HAK-HAK PEMEGANG UNIT PENYERTAAN.....	36
BAB XI.	PEMBUBARAN DAN LIKUIDASI .....	38
BAB XII.	PENDAPAT AKUNTAN TENTANG LAPORAN KEUANGAN .....	42
BAB XIII.	PERSYARATAN DAN TATA CARA PEMBELIAN UNIT PENYERTAAN.....	43
BAB XIV.	PERSYARATAN DAN TATA CARA PENJUALAN KEMBALI (PELUNASAN) UNIT PENYERTAAN .....	49
BAB XV.	PERSYARATAN DAN TATA CARA PENGALIHAN INVESTASI .....	54
BAB XVI.	PENGALIHAN KEPEMILIKAN UNIT PENYERTAAN.....	58
BAB XVII.	SKEMA PEMBELIAN DAN PENJUALAN KEMBALI (PELUNASAN) UNIT PENYERTAAN DAN PENGALIHAN INVESTASI BNI-AM INSPIRING EQUITY FUND .....	59
BAB XVIII.	PENYELESAIAN PENGADUAN PEMEGANG UNIT PENYERTAAN.....	65
BAB XIX.	PENYELESAIAN SENGKETA.....	67
BAB XX.	PENYEBARLUASAN PROSPEKTUS DAN FORMULIR-FORMULIR BERKAITAN DENGAN PEMESANAN PEMBELIAN UNIT PENYERTAAN.....	68

# **BAB I**

## **ISTILAH DAN DEFINISI**

### **1.1 AFILIASI**

Afiliasi adalah:

- a. Hubungan keluarga karena perkawinan dan keturunan sampai derajat kedua, baik secara horisontal maupun vertikal;
- b. Hubungan antara satu pihak dengan pegawai, Direktur, atau Komisaris dari pihak tersebut;
- c. Hubungan antara 2 (dua) perusahaan dimana terdapat satu atau lebih anggota Direksi atau Komisaris yang sama;
- d. Hubungan antara perusahaan dengan suatu pihak, baik langsung maupun tidak langsung, mengendalikan atau dikendalikan oleh perusahaan tersebut;
- e. Hubungan antara 2 (dua) perusahaan yang dikendalikan baik langsung maupun tidak langsung oleh pihak yang sama; atau
- f. Hubungan antara perusahaan dan pemegang saham utama.

### **1.2 AGEN PENJUAL EFEK REKSA DANA**

Agen Penjual Efek Reksa Dana adalah Agen Penjual Efek Reksa Dana sebagaimana dimaksud dalam Peraturan Otoritas Jasa Keuangan Nomor 39/POJK.04/2014 tanggal 30 Desember 2014 tentang Agen Penjual Efek Reksa Dana beserta penjelasannya dan perubahan-perubahannya serta penggantinya yang mungkin ada di kemudian hari yang ditunjuk oleh Manajer Investasi untuk melakukan Transaksi Unit Penyertaan BNI-AM INSPIRING EQUITY FUND .

### **1.3 BANK KUSTODIAN**

Bank Kustodian adalah Bank Umum yang telah mendapat persetujuan OJK untuk menyelenggarakan kegiatan usaha sebagai Kustodian, yaitu memberikan jasa penitipan Efek (termasuk Penitipan Kolektif atas Efek yang dimiliki bersama oleh lebih dari satu Pihak yang kepentingannya diwakili oleh Bank Kustodian) dan harta lain yang berkaitan dengan Efek serta jasa lain, termasuk menerima dividen, bunga, dan hak-hak lain, menyelesaikan transaksi Efek, dan mewakili pemegang rekening yang menjadi nasabahnya. Dalam hal ini Bank Kustodian adalah PT Bank Danamon Indonesia Tbk.

### **1.4 BADAN PENGAWAS PASAR MODAL DAN LEMBAGA KEUANGAN (“BAPEPAM & LK”)**

BAPEPAM & LK adalah lembaga yang melakukan pembinaan, pengaturan, dan pengawasan sehari-hari kegiatan Pasar Modal sebagaimana dimaksud dalam Undang- Undang No. 8 Tahun 1995 tentang Pasar Modal (“Undang-Undang Pasar Modal”).

Sesuai Undang-Undang OJK, sejak tanggal 31 Desember 2012, fungsi, tugas dan wewenang pengaturan kegiatan jasa keuangan di sektor Pasar Modal beralih dari BAPEPAM & LK ke Otoritas Jasa Keuangan.

## **1.5 BUKTI KEPEMILIKAN**

Bukti Kepemilikan adalah Surat Konfirmasi Transaksi Unit Penyertaan.

## **1.6 EFEK**

Efek adalah surat berharga.

Sesuai dengan Peraturan Otoritas Jasa Keuangan Nomor 23/POJK.04/2016 tanggal 13 Juni 2016 tentang Reksa Dana Berbentuk Kontrak Investasi Kolektif ("POJK Tentang Reksa Dana Berbentuk Kontrak Investasi Kolektif") , Reksa Dana hanya dapat melakukan pembelian dan penjualan atas:

- a. Efek yang ditawarkan melalui Penawaran Umum dan/atau diperdagangkan di Bursa Efek baik di dalam maupun di luar negeri;
- b. Efek yang diterbitkan dan/atau dijamin oleh Pemerintah Republik Indonesia, dan/atau Efek yang diterbitkan oleh lembaga internasional dimana Pemerintah Republik Indonesia menjadi salah satu anggotanya;
- c. Efek Bersifat Utang atau Efek Syariah berpendapatan tetap yang ditawarkan tidak melalui Penawaran Umum dan telah mendapat peringkat dari Perusahaan Pemeringkat Efek;
- d. Efek Beragun Aset yang ditawarkan tidak melalui Penawaran Umum dan sudah mendapat peringkat dari Perusahaan Pemeringkat Efek;
- e. Efek pasar uang dalam negeri yang mempunyai jatuh tempo tidak lebih dari 1 (satu) tahun, baik dalam Rupiah maupun dalam mata uang asing;
- f. Unit Penyertaan Dana Investasi Real Estat berbentuk Kontrak Investasi Kolektif yang ditawarkan tidak melalui Penawaran Umum;
- g. Efek derivatif; dan/atau
- h. Efek lainnya yang ditetapkan oleh OJK.

## **1.7 EFEKTIF**

Efektif adalah terpenuhinya seluruh tata cara dan persyaratan Pernyataan Pendaftaran Dalam Rangka Penawaran Umum Reksa Dana Berbentuk Kontrak Investasi Kolektif yang ditetapkan dalam Undang-Undang Pasar Modal dan POJK Tentang Reksa Dana Berbentuk Kontrak Investasi Kolektif. Surat Pernyataan Efektif Pernyataan Pendaftaran Dalam Rangka Penawaran Umum Reksa Dana Berbentuk Kontrak Investasi Kolektif akan dikeluarkan oleh OJK.

## **1.8 FORMULIR PEMESANAN PEMBELIAN UNIT PENYERTAAN**

Formulir Pemesanan Pembelian Unit Penyertaan adalah formulir asli yang dipakai oleh calon Pemegang Unit Penyertaan untuk membeli Unit Penyertaan yang harus diisi dengan lengkap serta ditandatangani dan diajukan oleh calon pembeli kepada Manajer Investasi atau melalui Agen Penjual Efek Reksa Dana yang ditunjuk oleh Manajer Investasi (jika ada) sesuai tata cara yang berlaku dalam Prospektus ini. Formulir Pemesanan Pembelian Unit Penyertaan dapat juga berbentuk formulir elektronik yang ditentukan oleh Manajer Investasi atau melalui Agen Penjual Efek Reksa Dana yang ditunjuk oleh Manajer Investasi (jika ada) dengan memperhatikan ketentuan peraturan perundang-undangan yang berlaku mengenai informasi dan transaksi elektronik.

## **1.9 FORMULIR PENJUALAN KEMBALI UNIT PENYERTAAN**

Formulir Penjualan Kembali Unit Penyertaan adalah formulir asli yang dipakai oleh calon Pemegang Unit Penyertaan untuk menjual kembali Unit Penyertaan yang dimilikinya yang harus diisi dengan lengkap, ditandatangani dan diajukan oleh Pemegang Unit Penyertaan kepada Manajer Investasi atau melalui Agen Penjual Efek Reksa Dana yang ditunjuk oleh Manajer Investasi (jika ada) sesuai tata cara yang berlaku dalam Prospektus ini. Formulir Penjualan kembali Unit Penyertaan dapat juga berbentuk formulir elektronik yang ditentukan oleh Manajer Investasi atau melalui Agen Penjual Efek Reksa Dana yang ditunjuk oleh Manajer Investasi (jika ada) dengan memperhatikan ketentuan peraturan perundang-undangan yang berlaku mengenai informasi dan transaksi elektronik.

## **1.10. FORMULIR PENGALIHAN INVESTASI**

Formulir Pengalihan Investasi adalah formulir asli yang dipakai oleh Pemegang Unit Penyertaan untuk mengalihkan Unit Penyertaan yang dimilikinya dalam BNI-AM INSPIRING EQUITY FUND ke Reksa Dana lain yang memiliki fasilitas pengalihan investasi yang dikelola oleh Manajer Investasi pada Bank Kustodian yang sama maupun berbeda, sepanjang telah terjadi kesepakatan terkait pengalihan investasi antara Manajer Investasi dengan Bank Kustodian serta bank kustodian Reksa Dana yang dituju, yang diisi, ditandatangani dan diajukan oleh Pemegang Unit Penyertaan kepada Manajer Investasi atau Agen Penjual Efek Reksa Dana yang ditunjuk oleh Manajer Investasi (jika ada). Formulir Pengalihan Investasi dapat juga berbentuk formulir elektronik yang ditentukan oleh Manajer Investasi atau melalui Agen Penjual Efek Reksa Dana yang ditunjuk oleh Manajer Investasi (jika ada) dengan memperhatikan ketentuan peraturan perundang-undangan yang berlaku mengenai informasi dan transaksi elektronik.

## **1.11. FORMULIR PROFIL CALON PEMEGANG UNIT PENYERTAAN**

Formulir Profil Calon Pemegang Unit Penyertaan adalah formulir yang disyaratkan untuk diisi oleh pemodal sebagaimana diharuskan oleh Peraturan BAPEPAM Nomor IV.D.2, Lampiran Keputusan Ketua BAPEPAM Nomor : Kep-20/PM/2004 tanggal 29 April 2004 tentang Profil Pemodal Reksa Dana, yang berisikan data dan informasi mengenai profil risiko pemodal BNI-AM INSPIRING EQUITY FUND sebelum melakukan pembelian Unit Penyertaan BNI-AM INSPIRING EQUITY FUND yang pertama kali di Manajer Investasi atau Agen Penjual Efek Reksa Dana yang ditunjuk oleh Manajer Investasi (jika ada).

## **1.12. HARI BURSA**

Hari Bursa adalah setiap hari diselenggarakannya perdagangan efek di Bursa Efek, yaitu hari Senin sampai dengan hari Jumat, kecuali hari tersebut merupakan hari libur nasional atau dinyatakan sebagai hari libur oleh Bursa Efek.

## **1.13. HARI KERJA**

Hari Kerja adalah hari Senin sampai dengan hari Jumat kecuali hari libur

nasional dan hari libur khusus yang ditetapkan oleh Pemerintah Republik Indonesia dan khusus untuk Bank Kustodian, hari bank tidak buka untuk umum sesuai dengan ketentuan Bank Indonesia.

**1.14. KETENTUAN KERAHASIAAN DAN KEAMANAN DATA DAN/ATAU INFORMASI PRIBADI KONSUMEN**

Ketentuan Kerahasiaan dan Keamanan Data dan/atau Informasi Pribadi Konsumen adalah ketentuan-ketentuan mengenai kerahasiaan dan keamanan data dan/atau informasi pribadi konsumen sebagaimana diatur dalam POJK tentang Perlindungan Konsumen dan Surat Edaran Otoritas Jasa Keuangan Nomor: 14/SEOJK.07/2014 tanggal 20 Agustus 2014, Tentang Kerahasiaan dan Keamanan Data dan/atau Informasi Pribadi Konsumen, beserta penjelasannya, dan perubahan-perubahannya dan penggantinya yang mungkin ada dikemudian hari.

**1.15. KONTRAK INVESTASI KOLEKTIF**

Kontrak Investasi Kolektif adalah kontrak antara Manajer Investasi dan Bank Kustodian yang mengikat Pemegang Unit Penyertaan, dimana Manajer Investasi diberi wewenang untuk mengelola portofolio investasi kolektif dan Bank Kustodian diberi wewenang untuk melaksanakan penitipan kolektif.

**1.16. LAPORAN BULANAN**

Laporan Bulanan adalah laporan yang akan diterbitkan oleh Bank Kustodian dan disampaikan kepada Pemegang Unit Penyertaan selambat-lambatnya pada hari ke-12 (kedua belas) bulan berikutnya yang memuat sekurang-kurangnya (a) nama, alamat, judul akun, dan nomor rekening dari Pemegang Unit Penyertaan, (b) Nilai Aktiva Bersih per Unit Penyertaan pada akhir bulan, (c) Jumlah Unit Penyertaan yang dimiliki oleh Pemegang Unit Penyertaan, (d) Total nilai Unit Penyertaan yang dimiliki oleh Pemegang Unit Penyertaan, (e) tanggal setiap pembagian uang tunai (jika ada), (f) rincian dari portofolio yang dimiliki, dan (g) Informasi bahwa tidak terdapat mutasi (pembelian dan/atau penjualan kembali dan/atau pengalihan) atas Unit Penyertaan yang dimiliki oleh Pemegang Unit Penyertaan pada bulan sebelumnya. Apabila pada bulan sebelumnya terdapat mutasi (pembelian dan/atau penjualan kembali dan/atau pengalihan) atas jumlah Unit Penyertaan yang dimiliki oleh Pemegang Unit Penyertaan, maka Laporan Bulanan akan memuat tambahan informasi mengenai (a) jumlah Unit Penyertaan yang dimiliki pada awal periode, (b) tanggal, Nilai Aktiva Bersih dan jumlah Unit Penyertaan yang dibeli atau dijual kembali (dilunasi) atau dialihkan pada setiap transaksi selama periode, dan (c) rincian status pajak dari penghasilan yang diperoleh Pemegang Unit Penyertaan selama periode tertentu dengan tetap memperhatikan kategori penghasilan dan beban (jika ada) sebagaimana dimaksud dalam Peraturan BAPEPAM Nomor X.D.1, Lampiran Keputusan Ketua BAPEPAM Nomor : Kep-06/PM/2004 tanggal 9 Februari 2004 tentang Laporan Reksa Dana ("Peraturan BAPEPAM No. X.D.1").



### **1.17. MANAJER INVESTASI**

Manajer Investasi adalah Pihak yang kegiatan usahanya mengelola Portofolio Efek untuk para nasabahnya atau mengelola portofolio investasi kolektif untuk sekelompok nasabah. Dalam hal ini Manajer Investasi adalah PT BNI Asset Management.

### **1.18. NASABAH**

Nasabah adalah pihak yang menggunakan jasa Penyedia Jasa Keuangan di Sektor Pasar Modal dalam rangka kegiatan investasi di Pasar Modal baik diikuti dengan atau tanpa melalui pembukaan rekening Efek sebagaimana dimaksud dalam POJK Tentang Program APU dan PPT di Sektor Jasa Keuangan. Dalam Prospektus ini istilah Nasabah sesuai konteksnya berarti calon Pemegang Unit Penyertaan dan Pemegang Unit Penyertaan.

### **1.19. NILAI AKTIVA BERSIH (NAB)**

NAB adalah nilai pasar yang wajar dari suatu Efek dan kekayaan lain dari Reksa Dana dikurangi seluruh kewajibannya.

Metode Penghitungan NAB Reksa Dana harus dilakukan sesuai dengan Peraturan BAPEPAM & LK Nomor IV.C.2, Lampiran Keputusan Ketua BAPEPAM & LK Nomor: Kep- 367/BL/2012 tanggal 9 Juli 2012 tentang Nilai Pasar Wajar dari Efek dalam Portofolio Reksa Dana ("Peraturan BAPEPAM & LK No. IV.C.2"), dimana perhitungan NAB menggunakan Nilai Pasar Wajar yang ditentukan oleh Manajer Investasi.

NAB Reksa Dana dihitung dan diumumkan setiap Hari Bursa.

### **1.20. OTORITAS JASA KEUANGAN ("OJK")**

OJK adalah lembaga yang independen dan bebas dari campur tangan pihak lain, yang mempunyai fungsi, tugas, dan wewenang pengaturan, pengawasan, pemeriksaan, dan penyidikan sebagaimana dimaksud dalam Undang-Undang No. 21 Tahun 2011 tentang OJK ("Undang-Undang OJK").

Sesuai Undang-Undang OJK, sejak tanggal 31 Desember 2012, fungsi, tugas dan wewenang pengaturan kegiatan jasa keuangan di sektor Pasar Modal beralih dari BAPEPAM & LK kepada OJK sehingga semua peraturan perundang-undangan yang dirujuk dan kewajiban dalam Prospektus yang harus dipenuhi kepada atau dirujuk kepada kewenangan BAPEPAM & LK, menjadi kepada OJK.

### **1.21. PENAWARAN UMUM**

Penawaran Umum adalah kegiatan penawaran Unit Penyertaan BNI-AM INSPIRING EQUITY FUND yang dilakukan oleh Manajer Investasi untuk menjual Unit Penyertaan kepada masyarakat berdasarkan tata cara yang diatur dalam Undang-Undang Pasar Modal beserta peraturan pelaksanaannya dan Kontrak Investasi Kolektif.

## **1.22. PENYEDIA JASA KEUANGAN DI SEKTOR PASAR MODAL**

Penyedia Jasa Keuangan di Sektor Pasar Modal adalah Perusahaan Efek yang melakukan kegiatan usaha sebagai Penjamin Emisi Efek, Perantara Pedagang Efek, dan/atau Manajer Investasi, serta Bank Umum yang menjalankan fungsi Kustodian. Dalam Kontrak ini istilah Penyedia Jasa Keuangan di Sektor Pasar Modal sesuai konteksnya berarti Manajer Investasi dan Bank Kustodian dan/atau Agen Penjual Efek Reksa Dana yang ditunjuk oleh Manajer Investasi (jika ada).

## **1.23. PERNYATAAN PENDAFTARAN**

Pernyataan Pendaftaran adalah dokumen yang wajib disampaikan oleh Manajer Investasi kepada OJK dalam rangka Penawaran Umum Reksa Dana Berbentuk Kontrak Investasi Kolektif yang ditetapkan dalam Undang-Undang Pasar Modal dan Peraturan OJK Nomor 23/POJK.04/2016 tanggal 13 Juni 2016 tentang Reksa Dana Berbentuk Kontrak Investasi Kolektif.

## **1.24. POJK TENTANG LEMBAGA ALTERNATIF PENYELESAIAN SENGKETA DI SEKTOR JASA KEUANGAN**

POJK tentang Lembaga Alternatif Penyelesaian Sengketa di Sektor Jasa Keuangan adalah Peraturan Otoritas Jasa Keuangan Nomor: 61/POJK.07/2020 tanggal 14 Desember 2020 (empat belas Desember dua ribu dua puluh) dan diundangkan oleh Menteri Hukum dan Hak Asasi Manusia Republik Indonesia pada tanggal 16-12-2020 (enam belas Desember dua ribu dua puluh) tentang Lembaga Alternatif Penyelesaian Sengketa di Sektor Jasa Keuangan, beserta penjelasannya, dan perubahan-perubahannya dan penggantinya yang mungkin ada dikemudian hari.

## **1.25. POJK TENTANG PERLINDUNGAN KONSUMEN**

POJK Tentang Perlindungan Konsumen adalah Peraturan Otoritas Jasa Keuangan Nomor: 1/POJK.07/2013 tanggal 26 Juli 2013 tentang Perlindungan Konsumen Sektor Jasa Keuangan, beserta penjelasannya, dan perubahan-perubahannya dan penggantinya yang mungkin ada dikemudian hari.

## **1.26. POJK TENTANG PENERAPAN PROGRAM ANTI PENCUCIAN UANG DAN PENCEGAHAN PENDANAAN TERORISME DI SEKTOR JASA KEUANGAN**

Peraturan Otoritas Jasa Keuangan Nomor 12/POJK.01/2017 tanggal 21 Maret 2017 tentang Penerapan Program Anti Pencucian Uang dan Pencegahan Pendanaan Terorisme di Sektor Jasa Keuangan beserta penjelasannya, dan perubahan-perubahannya dan penggantinya yang mungkin ada dikemudian hari

## **1.27. POJK TENTANG REKSA DANA BERBENTUK KONTRAK INVESTASI KOLEKTIF**

POJK Tentang Reksa Dana Berbentuk Kontrak Investasi Kolektif adalah Peraturan Otoritas Jasa Keuangan Nomor: 23/POJK.04/2016 tanggal 13 Juni 2016 tentang Reksa Dana Berbentuk Kontrak Investasi Kolektif jo. Peraturan Otoritas Jasa Keuangan No. 2/POJK.04/2020 tanggal 8 Januari 2020 tentang

Perubahan Atas Peraturan Otoritas Jasa Keuangan No. 23/POJK.04/2016 tentang Reksa Dana Berbentuk Kontrak Investasi Kolektif dan perubahan-perubahannya dan penggantinya yang mungkin ada di kemudian hari

#### **1.28. PORTOFOLIO EFEK**

Portofolio Efek adalah kumpulan Efek yang merupakan kekayaan BNI-AM INSPIRING EQUITY FUND.

#### **1.29. PROGRAM APU DAN PPT DI SEKTOR JASA KEUANGAN**

Program APU dan PPT di Sektor Jasa Keuangan adalah upaya pencegahan dan pemberantasan tindak pidana Pencucian Uang dan Pendanaan Terorisme sebagaimana dimaksud didalam POJK Tentang Penerapan Program Anti Pencucian Uang dan Pencegahan Pendanaan Terorisme di Sektor Jasa keuangan.

#### **1.30. PROSPEKTUS**

Prospektus adalah setiap pernyataan yang dicetak atau informasi tertulis yang digunakan untuk Penawaran Umum Reksa Dana dengan tujuan pemodal membeli Unit Penyertaan Reksa Dana, kecuali pernyataan atau informasi yang berdasarkan peraturan OJK yang dinyatakan bukan sebagai Prospektus.

#### **1.31. REKSA DANA**

Reksa Dana adalah wadah yang dipergunakan untuk menghimpun dana dari masyarakat pemodal untuk selanjutnya diinvestasikan dalam Portofolio Efek oleh Manajer Investasi. Sesuai Undang-Undang Pasar Modal, Reksa Dana dapat berbentuk: (i) Perseroan Tertutup atau Terbuka; atau (ii) Kontrak Investasi Kolektif. Bentuk hukum Reksa Dana yang ditawarkan dalam Prospektus ini adalah Kontrak Investasi Kolektif.

#### **1.32. SEOJK TENTANG PELAYANAN DAN PENYELESAIAN PENGADUAN KONSUMEN**

SEOJK Tentang Pelayanan dan Penyelesaian Pengaduan Konsumen Pada Pelaku Usaha Jasa Keuangan adalah Surat Edaran Otoritas Jasa Keuangan Nomor: 2/POJK.07/2014 tanggal 14 Februari 2014 tentang Pelayanan Dan Penyelesaian Pengaduan Konsumen Pada Pelaku Usaha Jasa Keuangan, beserta penjelasannya, dan perubahan-perubahannya dan penggantinya yang mungkin ada dikemudian hari.

#### **1.33. SURAT KONFIRMASI TRANSAKSI UNIT PENYERTAAN**

Surat Konfirmasi Transaksi Unit Penyertaan adalah surat atau bukti konfirmasi tertulis kepemilikan Unit Penyertaan yang mengkonfirmasi pelaksanaan instruksi pembelian dan/atau penjualan kembali Unit Penyertaan dan/atau pengalihan investasi dari Pemegang unit Penyertaan dan menunjukkan jumlah Unit Penyertaan yang dimiliki oleh Pemegang Unit Penyertaan serta berlaku sebagai bukti kepemilikan Unit Penyertaan BNI-AM INSPIRING EQUITY FUND. Surat Konfirmasi Transaksi Unit Penyertaan akan diterbitkan oleh Bank Kustodian dan dikirimkan kepada Pemegang Unit Penyertaan paling lambat 7 (tujuh) Hari Bursa setelah:

- (i) aplikasi pembelian Unit Penyertaan BNI-AM INSPIRING EQUITY FUND dari Pemegang Unit Penyertaan telah lengkap dan diterima dengan baik oleh Manajer Investasi atau Agen Penjual Efek Reksa Dana yang ditunjuk oleh Manajer Investasi (jika ada) dan pembayaran untuk pembelian tersebut diterima dengan baik oleh Bank Kustodian (*in complete application and in good fund*) dan Unit Penyertaan diterbitkan oleh Bank Kustodian; dan
- (ii) aplikasi penjualan kembali Unit Penyertaan BNI-AM INSPIRING EQUITY FUND dari Pemegang Unit Penyertaan telah lengkap dan diterima dengan baik (*in complete application*) oleh Manajer Investasi atau Agen Penjual Efek Reksa Dana yang ditunjuk oleh Manajer Investasi (jika ada);
- (iii) aplikasi pengalihan investasi dalam BNI-AM INSPIRING EQUITY FUND dari Pemegang Unit Penyertaan telah lengkap dan diterima dengan baik (*in complete application*) oleh Manajer Investasi atau Agen Penjual Efek Reksa Dana yang ditunjuk oleh Manajer Investasi (jika ada).

#### **1.34. TRANSAKSI UNIT PENYERTAAN**

Transaksi Unit Penyertaan adalah transaksi dalam rangka penjualan, pembelian kembali, pelunasan, dan/atau pengalihan investasi dari Unit Penyertaan suatu Reksa Dana ke Unit Penyertaan Reksa Dana lain yang dikelola oleh Manajer Investasi.

#### **1.35. UNDANG-UNDANG PASAR MODAL**

Undang-Undang Pasar Modal adalah Undang-Undang Republik Indonesia No. 8 tahun 1995 tentang Pasar Modal dan peraturan pelaksanaannya.

## **BAB II**

### **INFORMASI MENGENAI BNI-AM INSPIRING EQUITY FUND**

#### **2.1 PEMBENTUKAN BNI-AM INSPIRING EQUITY FUND**

BNI-AM INSPIRING EQUITY FUND adalah Reksa Dana berbentuk Kontrak Investasi Kolektif sebagaimana termaktub dalam Akta Kontrak Investasi Kolektif Reksa Dana BNI-AM DANA SAHAM SEKTORAL No. 68 tanggal 16 Desember 2013, yang dibuat di hadapan Dewi Kusumawati, S.H., notaris di Jakarta, akta ADDENDUM KONTRAK INVESTASI KOLEKTIF REKSA DANA BNI-AM DANA SAHAM SEKTORAL Nomor 21 tanggal 12 September 2014, akta ADDENDUM I KONTRAK INVESTASI KOLEKTIF REKSA DANA BNI-AM DANA SAHAM INSPIRING EQUITY FUND nomor 71 tanggal 21 Oktober 2016, akta ADDENDUM II KONTRAK INVESTASI KOLEKTIF REKSA DANA BNI-AM DANA SAHAM INSPIRING EQUITY FUND nomor 77 tanggal 19 Oktober 2017, akta ADDENDUM III KONTRAK INVESTASI KOLEKTIF REKSA DANA BNI-AM DANA SAHAM INSPIRING EQUITY FUND nomor 21 tanggal 3 Mei 2018, keempatnya dibuat di hadapan Leolin Jayayanti, SH., M.Kn, notaris di Jakarta, ADDENDUM V KONTRAK INVESTASI KOLEKTIF REKSA DANA BNI-AM DANA SAHAM INSPIRING EQUITY FUND nomor 08 tanggal 16 Desember 2019, dan ADDENDUM VI KONTRAK INVESTASI KOLEKTIF REKSA DANA BNI-AM DANA SAHAM INSPIRING EQUITY FUND nomor 12 tanggal 28 Desember 2021, keduanya dibuat di hadapan Leny, S.H., M.Kn. notaris di Kabupaten Bekasi, (selanjutnya disebut "Kontrak Investasi Kolektif BNI-AM INSPIRING EQUITY FUND") antara PT BNI Asset Management sebagai Manajer Investasi dan PT Bank Danamon Indonesia Tbk sebagai Bank Kustodian.

#### **2.2 PENAWARAN UMUM**

PT BNI Asset Management sebagai Manajer Investasi melakukan Penawaran Umum Unit Penyertaan BNI-AM INSPIRING EQUITY FUND secara terus menerus sampai dengan jumlah 5.000.000.000 (lima miliar) Unit Penyertaan.

Setiap Unit Penyertaan BNI-AM INSPIRING EQUITY FUND ditawarkan dengan harga sama dengan Nilai Aktiva Bersih awal yaitu sebesar Rp 1.000,- (seribu Rupiah) pada hari pertama penawaran. Selanjutnya harga pembelian setiap Unit Penyertaan BNI-AM INSPIRING EQUITY FUND ditetapkan berdasarkan Nilai Aktiva Bersih BNI-AM INSPIRING EQUITY FUND pada akhir Hari Bursa yang bersangkutan.

Manajer Investasi dapat menambah jumlah Unit Penyertaan BNI-AM INSPIRING EQUITY FUND dengan melakukan perubahan Kontrak Investasi Kolektif BNI-AM INSPIRING EQUITY FUND sesuai dengan ketentuan peraturan perundang-undangan yang berlaku.

#### **2.3 PENGELOLA BNI-AM INSPIRING EQUITY FUND**

PT BNI Asset Management sebagai Manajer Investasi didukung oleh tenaga profesional yang terdiri dari Komite Investasi dan Tim Pengelola Investasi.

**a. Komite Investasi**

Komite Investasi akan mengarahkan dan mengawasi Tim Pengelola Investasi dalam menjalankan kebijakan dan strategi investasi sehari-hari sesuai dengan tujuan investasi. Komite Investasi terdiri dari:

**Donny Susatio Adjie**, Anggota Komite Investasi, memperoleh gelar Pra MBA Program di LCP International Institute – Azusa, California, gelar Program hukum di American University school of law, Washington D.C, gelar Litigasi dan Hukum Bisnis di Yan Apul Associate, dan gelar Sarjana Hukum di Universitas Indonesia. Saat ini, Donny Susatio Adjie menjabat sebagai **Direktur** di PT BNI Asset Management.

Sebelum bergabung dengan PT BNI Asset Management, Donny Susatio Adjie berkarir di PT Danareksa (Persero) dalam berbagai posisi mulai dari Head of Institutional Marketing, Head of Alternative Investment, dan jabatan terakhir adalah Head of Corporate Secretary. Donny Susatio Adjie juga pernah berkarir di Badan Penyehatan Perbankan Nasional (BPPN) sebuah lembaga yang dibentuk Pemerintah RI untuk memperbaiki dan penyehatan bank-bank nasional yang dilikuidasi akibat krisis moneter.

Donny Susatio Adjie telah memiliki izin Wakil Manajer Investasi dari Otoritas Jasa Keuangan berdasarkan Keputusan Dewan Komisiner Otoritas Jasa Keuangan Nomor KEP-103/PM.211/WMI/2016 tanggal 13 Juni 2016 dan telah diperpanjang berdasarkan Keputusan Dewan Komisiner Otoritas Jasa Keuangan Nomor KEP-216/PM.21/PJ-WMI/2022 tanggal 29 Mei 2022.

**Ade Yusriansyah**, Anggota Komite Investasi, memperoleh gelar Master of Business Administration di bidang Keuangan dari Birmingham City University, Inggris dan Sarjana Ekonomi dari Universitas Sriwijaya dari program studi Akuntansi. Saat ini, Ade Yusriansyah menjabat sebagai **Direktur** di PT BNI Asset Management.

Sebelum bergabung dengan PT BNI Asset Management, Ade Yusriansyah berkarir di PT Bank Negara Indonesia (Persero), Tbk dengan berbagai posisi, mulai dari Vice President Credit Risk di segmen kecil dan komersial, Assistant Vice President Investor Relations di Divisi Komunikasi Perusahaan, Pengganti Sementara Pemimpin Sentra Kredit Menengah Palembang, Pengganti Sementara Pemimpin Cabang Jambi, Pengganti Sementara Pemimpin Sentra Kredit Kecil Palembang, Pemimpin Kelompok Pemasaran Bisnis – Sentra Kredit Menengah, Senior Relationship Manager Corporate Banking dan Senior Relationship Manager Commercial Banking.

Ade Yusriansyah telah memiliki izin Wakil Manajer Investasi dari Dewan Komisiner Otoritas Jasa Keuangan berdasarkan Keputusan Dewan

Komisioner Otoritas Jasa Keuangan Nomor KEP-283/PM.211/WMI/2021 tanggal 17 November 2021. Selain itu, saat ini Ade juga sebagai pemegang Sertifikasi Manajemen Risiko Level 4 (BSMR).

**Putut Endro Andanawarih**, Anggota Komite Investasi, telah memperoleh gelar Master of Finance and Capital Market dari University of San Francisco, Amerika Serikat, dan lulus sebagai Sarjana Matematika dari Fakultas MIPA, Institut Teknologi Bandung. Saat ini, Putut Endro Andanawarih menjabat sebagai **Direktur** di PT BNI Asset Management.

Putut Endro Andanawarih memiliki berbagai pengalaman profesional di bidang pasar modal, diantaranya pernah menjabat sebagai Direktur di PT Manulife Aset Manajemen Indonesia (2011-2017), Direktur PT First State Investments Indonesia (2003-2011) dan sebelumnya menjabat sebagai Direktur di PT Bahana TCW Investment Management (1994-2003).

Putut Endro Andanawarih telah memperoleh izin Wakil Manajer Investasi berdasarkan Surat Keputusan Ketua BAPEPAM Nomor KEP-37/PM/IP/WMI/1996 tanggal 2 Mei 1996 yang telah diperpanjang berdasarkan Surat Keputusan Dewan Komisioner Otoritas Jasa Keuangan Nomor KEP-664/PM.21/PJ-WMI/2022 tanggal 9 September 2022.

**Indah Kusumadewi**, Anggota Komite Investasi, memperoleh gelar Master of Commerce di bidang Applied Finance dari The University of Queensland, Australia dan Sarjana Ekonomi dari Universitas Trisakti program studi Akuntansi.

Saat ini, Indah Kusumadewi menjabat sebagai **Head of Product Development & Management Division** di PT BNI Asset Management. Indah Kusumadewi memulai karir di pasar modal sebagai *management trainee* di PT Danareksa (Persero) pada tahun 2000. Indah Kusumadewi memiliki pengalaman profesional di bidang pasar modal diantaranya pernah menjabat sebagai *coordinator product development* di PT Danareksa Investment Management dan *Head of Product Development and Management* di PT Manulife Aset Manajemen Indonesia.

Indah Kusumadewi telah memiliki izin Wakil Perantara Pedagang Efek (WPPE) dari Otoritas Jasa Keuangan berdasarkan keputusan Ketua Bapepam dan LK Nomor KEP-435/BL/WPPE/2010 tanggal 19 November 2010 dan telah diperpanjang berdasarkan Keputusan Dewan Komisioner Otoritas Jasa Keuangan Nomor KEP-350/PM.02/PJ-WPPE/TTE/2023 tanggal 12 Mei 2023 dan izin Wakil Manajer Investasi dari Otoritas Jasa Keuangan berdasarkan Keputusan Direktur Pengelolaan Investasi Nomor KEP-12/PM.21/WMI/2013 tanggal 13 Maret 2013 dan telah diperpanjang berdasarkan Keputusan Dewan Komisioner Otoritas Jasa Keuangan Nomor KEP-93/PM.21/PJ-WMI/2022 tanggal 20 April 2022.

**Zico Pardede**, Anggota Komite Investasi, memperoleh gelar Magister Sains dari Universitas Trisakti program studi akuntansi, dan Sarjana Ekonomi dari Universitas Katholik Atma Jaya Jakarta program studi Akuntansi.

Zico Pardede, memulai karir di dunia keuangan sejak tahun 2008 sebagai wealth management associates, Standard Chartered Bank. Kemudian pada tahun 2009 – 2011 bergabung dengan KAP Aryanto, Amir Jusuf, Mawar dan Saptoto (RSM AAJ Associates) dan melanjutkan karir pada tahun 2011 pada KAP Tanudiredja, Wibisana, dan Rekan (Price Waterhouse Coopers) sebagai Auditor keuangan. Pada Tahun 2012-2018 bergabung dengan PT Danareksa Investment Management sebagai Assistant Vice President Institutional Client Officer. Saat ini, Zico Pardede menjabat sebagai **Head of Institutional Client Division** di PT BNI Asset Management.

Zico Pardede telah memiliki izin Wakil Manajer Investasi dari Otoritas Jasa Keuangan berdasarkan Keputusan Direktur Pengelolaan Investasi Nomor KEP-111/PM.21/WMI/2013 tanggal 3 Oktober 2013 dan telah diperpanjang berdasarkan Keputusan Dewan Komisiner Otoritas Jasa Keuangan Nomor KEP-467/PM.21/PJ-WMI/2022 tanggal 21 Juli 2022.

**Ardhi Hadianto**, Anggota Komite Investasi, memperoleh gelar Sarjana Ekonomi dari Fakultas Ekonomi Universitas Trisakti Jakarta program studi Akuntansi pada tahun 2000.

Ardhi Hadianto, memulai karir di di pasar modal sejak tahun 2005 pada PT Mandiri Manajemen Investasi sebagai administration clerk. Kemudian pada Desember 2005, Ardhi Hadianto bergabung dengan PT Sarana Multigirya Finansial sebagai Administrative Assistant, hingga November 2007. Pada tahun 2007 - 2021 Ardhi Hadianto bergabung dengan PT Danareksa Investment dari posisi Assistant Manager hingga menjabat Head Division of Investment Management Operation di tahun 2012 dan dari tahun 2017 sebagai Head Division of Finance Office Management dan saat ini sebagai **Head of Strategic Finance Division** di PT BNI Asset Management sejak Januari 2022.

Ardhi Hadianto telah memiliki izin Wakil Manajer Investasi dari Otoritas Jasa Keuangan berdasarkan Keputusan Dewan Komisiner Otoritas Jasa Keuangan Nomor KEP-131/PM.211/WMI/2015 tanggal 24 Juni 2015 dan telah diperpanjang berdasarkan Keputusan Dewan Komisiner Otoritas Jasa Keuangan Nomor KEP-302/PM.02/PJ-WMI/TTE/2023 tanggal 13 Oktober 2023.



## b. Tim Pengelola Investasi

Tim Pengelola Investasi bertugas sebagai pelaksana harian atas kebijaksanaan, strategi, dan eksekusi investasi yang telah diformulasikan bersama dengan Komite Investasi. Tim Pengelola Investasi terdiri dari:

**Yekti Dewanti**, Ketua Tim Pengelola Investasi, lulus sebagai Sarjana Ekonomi pada tahun 2003 dari Universitas Gadjah Mada program studi manajemen keuangan.

Dewanti telah memperoleh izin sebagai Wakil Manajer Investasi dari OJK berdasarkan keputusan Dewan Komisiner Otoritas Jasa Keuangan Nomor KEP-2/PM.211/WMI/2016 tanggal 28 September 2016 dan telah diperpanjang berdasarkan keputusan Dewan Komisiner Otoritas Jasa Keuangan NOMOR KEP-628/PM.21/PJ-WMI/2022 tanggal 2 September 2022. Selain itu, Dewanti juga telah lulus ujian CFA level II.

Dewanti memulai karir dunia keuangan sejak tahun 2003 sebagai Research Assistant, PT Mandiri Sekuritas. Kemudian pada tahun 2004 bergabung dengan Standard Chartered Bank dan melanjutkan karir di Bank Mandiri selama 2005 – 2011. Setelah itu, Dewanti ditempatkan sebagai Equity Analyst di PT Mandiri Manajemen Investasi (2011-2014), kemudian bergabung dengan Commonwealth Bank (2015). Pada tahun 2016 - 2018, Dewanti bergabung sebagai pengelola investasi di PT Majoris Asset Management. Sejak bulan Agustus 2018, Dewanti bergabung dengan PT BNI Asset Management sebagai Equity Fund Manager dan semenjak bulan Juli 2021 menjabat sebagai **Head of Investment & Research Division** di PT BNI Asset Management.

**Jefrix Kosiady**, Anggota Tim Pengelola Investasi, lulus sebagai Master of Applied Finance di Monash University, Kampus Caulfield, Australia pada 2013 dan Bachelor of Commerce (Majoring in Accounting and Finance) dari The University of Melbourne pada tahun 2010.

Jefrix telah memperoleh izin sebagai Wakil Manajer Investasi dari OJK berdasarkan keputusan Dewan Komisiner Otoritas Jasa Keuangan Nomor KEP-195/PM.211/WMI/2019 pada tanggal 16 Agustus 2019 dan telah diperpanjang berdasarkan Keputusan Dewan Komisiner Otoritas Jasa Keuangan Nomor KEP-539/PM.21/PJ-WMI/2022 tanggal 10 Agustus 2022.

Jefrix memulai karir di pasar keuangan pada tahun 2014 sebagai Equity Analyst di PT Sucorinvest Sekuritas dan berpindah divisi ke Institutional Equity Sales pada 2016 di perusahaan yang sama. Jefrix mulai bergabung di PT BNI Asset Management sebagai Equity Analyst pada tahun 2018. Sejak bulan Oktober 2020, Jefrix menjabat sebagai Equity Fund Manager dan semenjak bulan Juli 2021 menjabat sebagai **Head of Equity Investment Department** di PT BNI Asset Management.

**Stella Amelinda**, Anggota Tim Pengelola Investasi, lulus sebagai Bachelor of Science in Business Administration (Majoring in Finance) dari University of San Francisco pada tahun 2015.

Stella telah memperoleh izin sebagai Wakil Manajer Investasi dari OJK berdasarkan keputusan Dewan Komisioner Otoritas Jasa Keuangan Nomor KEP-73/PM.211/WMI/2020 pada tanggal 30 Januari 2020 dan telah diperpanjang berdasarkan keputusan Dewan Komisioner Otoritas Jasa Keuangan Nomor KEP-215/PM.02/PJ-WMI/TTE/2023 tanggal 7 Agustus 2023.

Stella memulai karir di pasar keuangan pada tahun 2016 sebagai Equity Analyst di PT Kresna Sekuritas dan selanjutnya di PT Ciptadana Sekuritas pada tahun 2017. Stella mulai bergabung di PT BNI Asset Management sebagai Equity Analyst pada tahun 2019. Sejak bulan Juli 2021, Stella menjabat sebagai **Equity Fund Manager** di PT BNI Asset Management.

**Manggala S Dharma**, Anggota Tim Pengelola Investasi, lulus sebagai Master of Applied Finance di University of Adelaide, Australia pada 2012 dan Sarjana Ekonomi program studi Marketing di Universitas Bina Nusantara pada tahun 2009.

Manggala telah memperoleh izin sebagai Wakil Manajer Investasi dari OJK berdasarkan keputusan Dewan Komisioner Otoritas Jasa Keuangan Nomor KEP-29/PM.211/WMI/2018 pada tanggal 7 Februari 2018 dan telah diperpanjang berdasarkan keputusan Dewan Komisioner Otoritas Jasa Keuangan Nomor KEP-28/PM.211/PJ-WMI/2022 tanggal 24 Januari 2022.

Manggala memulai karir di pasar modal pada tahun 2012 sebagai Fixed Income Analyst di PT Indo Premier Sekuritas. Kemudian melanjutkan karir di Manajer Investasi dengan bekerja pada PT MNC Asset Management sebagai Fixed Investment Research pada 2016. Manggala mulai bergabung di PT BNI Asset Management sebagai Fixed Income Analyst pada tahun 2019. Sejak bulan Agustus 2023, Manggala menjabat sebagai **Head of Fixed Income and Money Market Department** di PT BNI Asset Management.

**Marlina Tri Maharani**, Anggota Tim Pengelola Investasi, lulus sebagai Master of Science in Finance and Investment dari University of Edinburgh, Inggris pada tahun 2016, serta Sarjana Ekonomi dari Universitas Bakrie, Jakarta pada tahun 2012.

Marlina telah memperoleh izin sebagai Wakil Manajer Investasi dari OJK berdasarkan keputusan Dewan Komisioner Otoritas Jasa Keuangan Nomor KEP-124/PM.211/WMI/2019 pada tanggal 29 April 2019 dan telah diperpanjang berdasarkan keputusan Dewan Komisioner Otoritas Jasa Keuangan Nomor KEP-108/PM.21/PJ-WMI/2022 tanggal 20 April 2022.

Marlina memulai karir di pasar modal pada tahun 2013 sebagai *Management Trainee* di PT Danareksa (Persero), selanjutnya menjadi *Relationship Manager* di PT Danareksa Investment Management hingga tahun 2015. Marlina bekerja untuk AIA Financial Indonesia di tahun 2017 sebagai *Investment Business Specialist*, kemudian menjadi *Fixed Income Analyst* untuk PT Principal Asset Management di tahun 2018. Marlina bergabung dengan PT BNI Asset Management sebagai **Fixed Income Fund Manager** di tahun 2021.

## 2.4 IKHTISAR LAPORAN KEUANGAN

Berikut adalah ikhtisar laporan keuangan BNI-AM INSPIRING EQUITY FUND yang telah diperiksa oleh Kantor Akuntan.

	Periode dan tanggal 1 Januari tahun berjalan sid tanggal prospektus	Periode 12 bulan terakhir dan tanggal prospektus	Periode 36 bulan terakhir dan tanggal prospektus	Periode 60 bulan terakhir dan tanggal prospektus	3 tahun kalender terakhir		
					2020	2021	2022
Jumlah hasil investasi	0,66%	0,66%	-2,32%	-0,76%	0,66%	1,84%	-1,11%
Hasil investasi setelah memperhitungkan beban pemessaran	0,86%	0,66%	2,32%	2,32%	0,86%	1,91%	-1,11%
Beban investasi	2,10%	2,10%	5,46%	8,24%	2,10%	1,70%	1,60%
Populasi portofolio	1 : 1,47	1 : 1,47	1 : 3,51	1 : 5,21	1 : 1,47	1 : 1,64	1 : 2,47
Persentase penghasilan kena pajak	0,00%	0,00%	0,01%	2,72%	0,00%	0,00%	31,87%

Tujuan tabel ini adalah semata-mata untuk membantu memahami kinerja masa lalu dari Reksa Dana, tetapi seharusnya tidak dianggap sebagai indikasi dari kinerja masa depan akan sama baiknya dengan kinerja masa lalu.

Sumber: Laporan Keuangan Reksa Dana (*audited*) BNI-AM INSPIRING EQUITY FUND

## **BAB III**

### **MANAJER INVESTASI**

#### **3.1. KETERANGAN SINGKAT TENTANG MANAJER INVESTASI**

**PT BNI Asset Management** didirikan berdasarkan akta Pendirian Perseroan Terbatas PT BNI Asset Management nomor 50, tanggal 28 Maret 2011, yang Anggaran Dasarnya telah dirubah beberapa kali dengan perubahan terakhir sebagaimana termaktub dalam Akta nomor 2 tanggal 11 Februari 2023, dibuat di hadapan Zeni Yulhendri, S.H., M.Kn., Notaris di Kota Tangerang Selatan, yang telah mendapatkan persetujuan perubahan Anggaran Dasar dari Menteri Hukum dan HAM RI berdasarkan Surat Keputusan nomor AHU-AH.01.03-0026144 TAHUN 2023 tanggal 14 Februari 2023.

PT BNI Asset Management telah mendapatkan izin usaha sebagai Manajer Investasi dari otoritas Pasar Modal berdasarkan Surat Keputusan BAPEPAM dan LK No. KEP-05/BL/MI/2011, tanggal 7 Juli 2011 tentang Pemberian Izin Usaha Perusahaan Efek Yang Melakukan Kegiatan Usaha Sebagai Manajer Investasi Kepada PT BNI Asset Management.

Pemegang saham mayoritas PT BNI Asset Management adalah PT BNI Sekuritas yaitu sebesar 99,90% (sembilan puluh sembilan koma sembilan puluh persen), dan pemegang saham mayoritas PT BNI Sekuritas adalah PT Bank Negara Indonesia (Persero) Tbk, salah satu Bank milik Pemerintah yang solid. PT BNI Asset Management memiliki modal disetor sebesar Rp 40.000.000.000 (empat puluh miliar Rupiah), terbagi atas 40.000.000 (empat puluh juta) saham.

#### **3.2. SUSUNAN DIREKSI DAN KOMISARIS**

Susunan Direksi dan Dewan Komisaris Manajer Investasi pada saat Prospektus ini diterbitkan adalah sebagai berikut :

Direksi

Direktur	: Donny Susatio Adjie
Direktur	: Ade Yusriansyah
Direktur	: Putut Endro Andanawarih_

Dewan Komisaris

Komisaris Utama/ Independen:	Eko Priyo Pratomo
Komisaris	: Efrizal

#### **3.3. PENGALAMAN MANAJER INVESTASI**

Sebagai Manajer Investasi, PT BNI Asset Management yang merupakan anak perusahaan dari PT BNI Sekuritas telah didukung oleh tenaga profesional yang berpengalaman dalam bidang pengelolaan dana.

Pada 29 Februari 2024, PT BNI Asset Management mengelola 66 (enam puluh enam) Reksa Dana dengan total dana kelolaan sebesar Rp 30,394 triliun.

### **3.4. PIHAK YANG TERAFILIASI DENGAN MANAJER INVESTASI**

Pihak/perusahaan yang terafiliasi dengan Manajer Investasi adalah:

- PT BNI Sekuritas
- PT Bank Negara Indonesia (Persero) Tbk
- PT BNI Life Insurance
- PT BNI Multifinance
- BNI Remittance Ltd
- PT Bank Hibank Indonesia
- PT BNI Modal Ventura

Hubungan PT BNI Asset Management dengan PT BNI Sekuritas dan PT Bank Negara Indonesia (Persero) Tbk:

Pemegang saham mayoritas dari PT BNI Asset Management adalah PT BNI Sekuritas, yang mana PT BNI Sekuritas pemegang saham mayoritasnya adalah PT Bank Negara Indonesia (Persero) Tbk.

## **BAB IV BANK KUSTODIAN**

### **4.1. KETERANGAN SINGKAT TENTANG BANK KUSTODIAN**

Bank Kustodian ini bernama "PT Bank Danamon Indonesia Tbk" suatu perseroan terbatas yang didirikan menurut dan berdasarkan hukum Negara Republik Indonesia, berkantor pusat di Jakarta.

PT Bank Danamon Indonesia Tbk (IDX Code: BDMN) yang berdiri sejak 1956, per 30 Juni 2021 mengelola total aset konsolidasi sebesar Rp 194 triliun bersama anak perusahaannya, yaitu PT Adira Dinamika Multi Finance Tbk. (Adira Finance). Dalam hal kepemilikan saham, 92,47% saham Bank Danamon dimiliki oleh MUFG Bank, Ltd. dan 7,53% dimiliki oleh publik.

Danamon didukung oleh 846 jaringan kantor cabang konvensional, unit Syariah dan kantor cabang anak perusahaannya serta lebih dari 60.000 jaringan ATM Danamon, ATM Bersama, PRIMA dan ALTO yang tersebar di 34 provinsi. Selain jaringan fisik, layanan Danamon juga dapat diakses melalui Danamon Online Banking, mobile banking melalui aplikasi D-Bank dan D-Card, SMS Banking, serta layanan phone banking melalui Hello Danamon.

Dengan beragam produk dan layanan keuangan, Danamon siap melayani kebutuhan nasabah dari berbagai segmen termasuk perbankan Konsumer, Usaha Kecil Menengah (UKM), Wholesale (Korporasi dan Komersial), dan Syariah serta pembiayaan otomotif melalui Adira Finance.

Danamon menerima penghargaan sebagai peringkat satu SLE Index 2021 kategori Bank BUKU IV dari ajang Satisfaction Loyalty Engagement Awards 2021 yang diselenggarakan oleh Marketing Research Indonesia dan Infobank. Danamon juga meraih peringkat pertama pada 9th Infobank Digital Brand Awards 2020 dalam kategori Bank Umum Konvensional Modal Inti Rp30 triliun ke atas (BUKU IV) dengan aset di bawah Rp 500 triliun. Di kancha internasional, Danamon juga menjadi Best Digital Bank Indonesia pada ajang Asiamoney Best Bank Award 2020. Danamon juga menerima penghargaan Asia Trailblazer 2020 dari Retail Banking International (RBI) dengan predikat Highly Commended dalam kategori Best Digital Banking Initiative. Selain itu, Danamon menerima penghargaan 2020 DX Gamechanger dari IDC untuk transformasi digital perusahaan.

Dengan total Aset Rp193.751.000.000.000 per 30 Juni 2021:

Komposisi Pemegang Saham per 29 Oktober 2021:

MUFG Bank, Ltd. - secara langsung & tidak langsung (92,47%)

Pemegang saham publik (7,53%)

PT Bank Danamon Indonesia Tbk telah memperoleh persetujuan sebagai Bank Kustodian di bidang pasar modal berdasarkan Surat Keputusan Badan Pengawas Pasar Modal nomor: Kep-02/PM/Kstd/2002 tanggal 15 Oktober 2002.

#### **4.2. PENGALAMAN BANK KUSTODIAN**

PT Bank Danamon Indonesia Tbk telah memberikan pelayanan jasa kustodian sejak tahun 2002 berupa *Fund Administration* dan *Core Custody*, layanan ini telah diberikan kepada berbagai macam nasabah antara lain Bank, Dana Pensiun, Perusahaan Asuransi, Broker, Manajer Investasi, Perusahaan dan Personal. PT Bank Danamon Indonesia Tbk adalah salah satu bank kustodian dengan reputasi baik dan telah ditunjuk sebagai Kustodian untuk Reksa Dana berbentuk Kontrak Investasi Kolektif baik konvensional maupun syariah dan *Discretionary Fund* dengan Manajer Investasi terkemuka di Indonesia.

Untuk memenuhi kebutuhan transaksi SBI dan Surat Utang Negara (SUN), Danamon Kustodian telah memperoleh izin dari Bank Indonesia sebagai Sub Registry untuk penatausahaan SUN dan untuk penatausahaan SBI dengan keputusan Bank Indonesia nomor 8/49/DPM/PTPM tanggal 10 Juli 2006.

Dalam menjalankan fungsinya sebagai Bank Kustodian, PT Bank Danamon Indonesia Tbk didukung oleh sumber daya manusia yang memiliki pengalaman dan komitmen yang tinggi untuk memberikan pelayanan yang terbaik bagi para nasabahnya, termasuk untuk mendukung pelaksanaan kegiatan Reksa Dana yang dikelola oleh PT BNI Asset Management.

#### **4.3. PIHAK YANG TERAFILIASI DENGAN BANK KUSTODIAN**

Pihak-pihak yang terafiliasi dengan Bank Kustodian di Indonesia adalah :

- a. MUFG Bank, Ltd. dan
- b. PT Adira Dinamika Multi Finance Tbk.

## **BAB V**

### **TUJUAN INVESTASI, KEBIJAKAN INVESTASI DAN KEBIJAKAN PEMBAGIAN HASIL INVESTASI**

#### **5.1 TUJUAN INVESTASI**

BNI-AM INSPIRING EQUITY FUND bertujuan untuk memperoleh pertambahan nilai investasi yang optimal dengan melakukan investasi dalam Efek bersifat ekuitas yang diterbitkan oleh korporasi yang telah dijual dalam Penawaran Umum dan/atau diperdagangkan di Bursa Efek baik di dalam maupun di luar negeri untuk memperoleh *capital gain* dan dividen.

#### **5.2 KEBIJAKAN INVESTASI**

BNI-AM INSPIRING EQUITY FUND akan melakukan investasi dengan komposisi portofolio investasi yaitu:

- minimum 80% (delapan puluh persen) dan maksimum 100% (seratus persen) dari Nilai Aktiva Bersih pada Efek bersifat ekuitas yang diterbitkan oleh korporasi yang telah dijual dalam Penawaran Umum dan/atau diperdagangkan di Bursa Efek baik di dalam maupun di luar negeri; dan/atau
- minimum 0% (nol persen) dan maksimum 20% (dua puluh persen) dari Nilai Aktiva Bersih pada Efek bersifat utang yang diterbitkan oleh Pemerintah Republik Indonesia dan/atau korporasi yang telah dijual dalam Penawaran Umum dan/atau diperdagangkan di Bursa Efek baik di dalam maupun di luar negeri dan/atau Instrumen Pasar Uang dan/atau deposito;

sesuai dengan peraturan perundang-undangan yang berlaku di Indonesia.

Dalam hal berinvestasi pada Efek luar negeri, BNI-AM INSPIRING EQUITY FUND akan mengacu kepada peraturan perundang-undangan yang berlaku di Indonesia dan hukum negara yang mendasari penerbitan Efek luar negeri tersebut.

Manajer Investasi dapat mengalokasikan kekayaan BNI-AM INSPIRING EQUITY FUND pada kas hanya dalam rangka penyelesaian transaksi Efek dan pembelian Efek sesuai dengan Kebijakan Investasi, pemenuhan kewajiban pembayaran kepada Pemegang Unit Penyertaan dan biaya-biaya BNI-AM INSPIRING EQUITY FUND berdasarkan Kontrak Investasi Kolektif BNI-AM INSPIRING EQUITY FUND.

Manajer Investasi akan selalu menyesuaikan kebijakan investasi tersebut di atas dengan Peraturan OJK yang berlaku dan kebijakan-kebijakan yang dikeluarkan oleh OJK.

Pembobotan efek akan disesuaikan berdasarkan sektor yang berpeluang paling menguntungkan untuk mendapatkan suatu tingkat pengembalian yang optimal.

Kebijakan investasi sebagaimana disebutkan di atas wajib telah dipenuhi oleh Manajer Investasi paling lambat dalam waktu 150 (seratus lima puluh) Hari Bursa setelah tanggal diperolehnya pernyataan efektif atas BNI-AM INSPIRING EQUITY FUND dari OJK.



Manajer Investasi dilarang melakukan perubahan atas kebijakan investasi BNI-AM INSPIRING EQUITY FUND tersebut di atas, kecuali dalam rangka:

- a. Penyesuaian terhadap peraturan baru dan/atau perubahan terhadap peraturan perundang-undangan; dan/atau
- b. Penyesuaian terhadap kondisi tertentu yang ditetapkan oleh Otoritas Jasa Keuangan.

### **5.3 PEMBATASAN INVESTASI**

Sesuai dengan POJK Tentang Reksa Dana Berbentuk Kontrak Investasi Kolektif, Manajer Investasi dilarang melakukan tindakan yang dapat menyebabkan BNI-AM INSPIRING EQUITY FUND:

- a. memiliki Efek yang diperdagangkan di Bursa Efek luar negeri yang informasinya tidak dapat diakses dari Indonesia melalui media massa atau situs web;
- b. memiliki Efek yang diterbitkan oleh 1 (satu) perusahaan berbadan hukum Indonesia atau berbadan hukum asing yang diperdagangkan di Bursa Efek luar negeri lebih dari 5% (lima persen) dari modal disetor perusahaan dimaksud atau lebih dari 10% (sepuluh persen) dari Nilai Aktiva Bersih BNI-AM INSPIRING EQUITY FUND pada setiap saat;
- c. memiliki Efek bersifat ekuitas yang diterbitkan oleh perusahaan yang telah mencatatkan Efeknya pada Bursa Efek di Indonesia lebih dari 5% (lima persen) dari modal disetor perusahaan dimaksud;
- d. BNI-AM INSPIRING EQUITY FUND tidak dapat berinvestasi pada Efek Bersifat Utang atau Efek Syariah berpendapatan tetap yang ditawarkan tidak melalui Penawaran Umum;
- e. memiliki Efek yang diterbitkan oleh 1 (satu) pihak lebih dari 10% (sepuluh persen) dari Nilai Aktiva Bersih BNI-AM INSPIRING EQUITY FUND pada setiap saat. Larangan dimaksud tidak berlaku bagi:
  - a. Sertifikat Bank Indonesia;
  - b. Efek yang diterbitkan oleh Pemerintah Republik Indonesia dan/atau dijamin oleh Pemerintah Republik Indonesia; dan/atau
  - c. Efek yang diterbitkan oleh lembaga keuangan internasional dimana Pemerintah Republik Indonesia menjadi salah satu anggotanya;
- f. memiliki Efek derivatif:
  - 1) yang ditransaksikan di luar Bursa Efek dengan 1 (satu) pihak Lembaga Jasa Keuangan dengan nilai eksposur lebih dari 10% (sepuluh persen) dari Nilai Aktiva Bersih BNI-AM INSPIRING EQUITY FUND pada setiap saat; dan
  - 2) dengan nilai eksposur global bersih lebih dari 20% (dua puluh persen) dari Nilai Aktiva Bersih BNI-AM INSPIRING EQUITY FUND pada setiap saat;
- g. memiliki Efek Beragun Aset yang ditawarkan melalui Penawaran Umum lebih dari 20% (dua puluh persen) dari Nilai Aktiva Bersih BNI-AM INSPIRING EQUITY FUND pada setiap saat dengan ketentuan setiap seri Efek Beragun Aset tidak lebih dari 10% (sepuluh persen) dari Nilai Aktiva Bersih BNI-AM INSPIRING EQUITY FUND pada setiap saat;
- h. memiliki Efek Bersifat Utang, Efek Syariah berpendapatan tetap, Efek Beragun Aset, dan/atau Unit Penyertaan Dana Investasi Real Estat yang ditawarkan tidak melalui Penawaran Umum yang diterbitkan oleh 1 (satu) Pihak lebih dari 5% (lima persen) dari Nilai Aktiva Bersih BNI-AM INSPIRING EQUITY FUND pada setiap saat atau secara keseluruhan lebih dari 15% (lima belas persen) dari Nilai Aktiva Bersih BNI-AM INSPIRING EQUITY FUND pada setiap saat;

Larangan tersebut tidak berlaku bagi Efek Bersifat Utang dan/atau Efek Syariah berpendapatan tetap yang diterbitkan oleh Pemerintah Republik Indonesia dan/atau Pemerintah Daerah.

- i. memiliki Unit Penyertaan suatu Dana Investasi Real Estat berbentuk Kontrak Investasi Kolektif yang ditawarkan melalui Penawaran Umum lebih dari 20% (dua puluh persen) dari Nilai Aktiva Bersih BNI-AM INSPIRING EQUITY FUND pada setiap saat dengan ketentuan setiap Dana Investasi Real Estat tidak lebih dari 10% (sepuluh persen) dari Nilai Aktiva Bersih BNI-AM INSPIRING EQUITY FUND pada setiap saat;
- j. memiliki Unit Penyertaan Dana Investasi Real Estat berbentuk Kontrak Investasi Kolektif, jika Dana Investasi Real Estat berbentuk Kontrak Investasi Kolektif tersebut dan BNI-AM INSPIRING EQUITY FUND dikelola oleh Manajer Investasi yang sama;
- k. memiliki Portofolio Efek berupa Efek yang diterbitkan oleh pihak yang terafiliasi dengan Manajer Investasi lebih dari 20% (dua puluh persen) dari Nilai Aktiva Bersih BNI-AM INSPIRING EQUITY FUND pada setiap saat, kecuali hubungan Afiliasi yang terjadi karena kepemilikan atau penyertaan modal pemerintah Pemerintah Republik Indonesia;
- l. memiliki Efek yang diterbitkan oleh Pemegang Unit Penyertaan dan/atau Pihak terafiliasi dari Pemegang Unit Penyertaan berdasarkan komitmen yang telah disepakati oleh Manajer Investasi dengan Pemegang Unit Penyertaan dan/atau pihak terafiliasi dari Pemegang Unit Penyertaan;
- m. membeli Efek dari calon atau Pemegang Unit Penyertaan dan/atau Pihak terafiliasi dari calon atau Pemegang Unit Penyertaan;
- n. terlibat dalam kegiatan selain dari investasi, investasi kembali, atau perdagangan Efek sebagaimana dimaksud dalam POJK Tentang Reksa Dana Berbentuk Kontrak Investasi Kolektif;
- o. terlibat dalam penjualan Efek yang belum dimiliki
- p. terlibat dalam transaksi marjin;
- q. menerima pinjaman secara langsung termasuk melakukan penerbitan obligasi atau Efek bersifat utang lainnya, kecuali pinjaman jangka pendek dengan jangka waktu paling lama 1 (satu) bulan dalam rangka pemenuhan transaksi pembelian kembali dan/atau pelunasan paling banyak 10% (sepuluh persen) dari nilai portofolio BNI-AM INSPIRING EQUITY FUND pada saat terjadinya pinjaman;
- r. memberikan pinjaman secara langsung, kecuali pembelian obligasi, Efek bersifat utang lainnya dan/atau penyimpanan dana di bank;
- s. membeli Efek yang sedang ditawarkan dalam Penawaran Umum, jika Penjamin Emisi Efek dari Penawaran Umum tersebut adalah Perusahaan Efek yang merupakan Manajer Investasi itu sendiri atau Afiliasi dari Manajer Investasi tersebut, kecuali:
  - a. Efek bersifat Utang yang ditawarkan mendapat peringkat layak investasi; dan/atau
  - b. terjadi kelebihan permintaan beli dari Efek yang ditawarkan;Larangan membeli Efek yang sedang ditawarkan dalam Penawaran Umum dari Afiliasi Manajer Investasi tersebut tidak berlaku jika hubungan Afiliasi tersebut terjadi karena kepemilikan atau penyertaan modal Pemerintah Republik Indonesia.
- t. terlibat dalam transaksi bersama atau kontrak bagi hasil dengan Manajer Investasi itu sendiri atau Afiliasi dari Manajer Investasi dimaksud;
- u. membeli Efek Beragun Aset, jika:
  - a. Efek Beragun Aset tersebut dan BNI-AM INSPIRING EQUITY FUND dikelola oleh Manajer Investasi yang sama; dan/atau

- b. Manajer Investasi BNI-AM INSPIRING EQUITY FUND terafiliasi dengan kreditur awal Efek Beragun Aset, kecuali hubungan Afiliasi tersebut terjadi karena kepemilikan atau penyertaan modal Pemerintah; dan
- v. terlibat dalam transaksi penjualan Efek dengan janji membeli kembali dan pembelian efek dengan janji menjual kembali.

Pembatasan investasi tersebut di atas berdasarkan pada peraturan yang berlaku saat Prospektus ini diterbitkan, yang mana dapat berubah sewaktu-waktu sesuai dengan kebijakan yang ditetapkan oleh Pemerintah di bidang Pasar Modal dan surat persetujuan lain yang dikeluarkan oleh OJK berkaitan dengan Pengelolaan Reksa Dana berbentuk Kontrak Investasi Kolektif.

Dalam hal Manajer Investasi bermaksud membeli Efek yang diperdagangkan di Bursa Efek luar negeri, pelaksanaan pembelian Efek tersebut baru dapat dilaksanakan setelah tercapainya kesepakatan mengenai tata cara pembelian, penjualan, penyimpanan, pencatatan dan hal-hal lain sehubungan dengan pembelian Efek tersebut antara Manajer Investasi dan Bank Kustodian.

#### **5.4 KEBIJAKAN PEMBAGIAN HASIL INVESTASI**

Setiap hasil investasi yang diperoleh BNI-AM INSPIRING EQUITY FUND dari dana yang diinvestasikan (jika ada), akan dibukukan ke dalam BNI-AM INSPIRING EQUITY FUND sehingga selanjutnya akan meningkatkan Nilai Aktiva Bersihnya.

Dengan tetap memperhatikan pencapaian tujuan investasi jangka panjang BNI-AM INSPIRING EQUITY FUND, Manajer Investasi memiliki kewenangan untuk membagikan atau tidak membagikan hasil investasi yang telah dibukukan tersebut ke dalam BNI-AM INSPIRING EQUITY FUND (jika ada), serta menentukan besarnya hasil investasi yang akan dibagikan kepada Pemegang Unit Penyertaan.

Dalam hal Manajer Investasi memutuskan untuk membagikan hasil investasi, pembagian hasil investasi akan dilakukan secara serentak kepada seluruh Pemegang Unit Penyertaan dalam bentuk tunai dan/atau dapat dikonversikan menjadi Unit Penyertaan baru yang besarnya proporsional berdasarkan kepemilikan Unit Penyertaan dari setiap Pemegang Unit Penyertaan.

Bentuk pembagian hasil investasi dalam bentuk tunai atau Unit Penyertaan tersebut akan dilakukan berdasarkan ketentuan sebagai berikut:

- Dalam hal nilai investasi yang dimiliki oleh 1 (satu) Pemegang Unit Penyertaan di bawah Rp2.000.000.000,- (dua miliar Rupiah), maka pembagian hasil investasi yang menjadi hak Pemegang Unit Penyertaan tersebut akan dikonversikan menjadi Unit Penyertaan baru.
- Dalam hal nilai investasi yang dimiliki oleh 1 (satu) Pemegang Unit Penyertaan setara atau lebih besar dari Rp2.000.000.000,- (dua miliar Rupiah), maka pembagian hasil investasi yang menjadi hak Pemegang Unit Penyertaan tersebut akan dilakukan dalam bentuk tunai.

Dalam hal penjualan Unit Penyertaan BNI-AM INSPIRING EQUITY FUND dilakukan melalui Agen Penjual Efek Reksa Dana yang ditunjuk oleh Manajer Investasi (jika ada), maka bentuk dan skema pembagian hasil investasi akan dilakukan berdasarkan ketetapan antara Agen Penjual Efek Reksa Dana yang ditunjuk oleh Manajer Investasi (jika ada) dan Manajer Investasi, yang dituangkan dalam perjanjian kerja sama antara Agen Penjual Efek Reksa Dana yang ditunjuk oleh Manajer Investasi (jika ada) dan Manajer Investasi. Untuk selanjutnya, Manajer Investasi akan memastikan penerapan skema pembagian hasil investasi secara konsisten.

Pembagian hasil investasi dengan cara tersebut di atas (jika ada) akan menyebabkan Nilai Aktiva Bersih per Unit Penyertaan menjadi terkoreksi.

Dalam hal Pemegang Unit Penyertaan menerima pembagian hasil investasi dalam bentuk Unit Penyertaan, Bank Kustodian akan mengkonversikan hasil investasi menjadi Unit Penyertaan baru, sesuai dengan skema dan prosedur pembagian hasil investasi yang telah disepakati oleh Manajer Investasi dan Bank Kustodian, paling lambat 7 (tujuh) Hari Bursa sejak tanggal dilakukannya pembagian hasil investasi.

Dalam hal Pemegang Unit Penyertaan menerima pembagian hasil investasi dalam bentuk tunai, pembayaran pembagian hasil investasi dalam bentuk tunai tersebut (jika ada) akan dilakukan melalui pemindahbukuan/transfer dalam mata uang Rupiah ke rekening yang terdaftar atas nama Pemegang Unit Penyertaan sesegera mungkin paling lambat 7 (tujuh) Hari Bursa sejak tanggal dilakukannya pembagian hasil investasi.

Semua biaya bank termasuk biaya pemindahbukuan/transfer dalam mata uang Rupiah sehubungan dengan pembayaran pembagian hasil investasi berupa uang tunai tersebut (jika ada) menjadi beban Pemegang Unit Penyertaan.

Dalam hal Manajer Investasi tidak membagikan hasil investasi, maka Pemegang Unit Penyertaan yang ingin merealisasikan investasinya dapat menjual kembali sebagian atau seluruh Unit Penyertaan yang dimilikinya.

## **BAB VI**

### **METODE PENGHITUNGAN NILAI PASAR WAJAR DARI EFEK DALAM PORTOFOLIO BNI-AM INSPIRING EQUITY FUND**

Metode penghitungan Nilai Pasar Wajar Efek dalam portofolio BNI-AM INSPIRING EQUITY FUND yang digunakan oleh Manajer Investasi adalah sesuai dengan Peraturan BAPEPAM & LK No. IV.C.2.

Peraturan BAPEPAM & LK No. IV.C.2 dan POJK Tentang Reksa Dana Berbentuk Kontrak Investasi Kolektif, memuat antara lain ketentuan sebagai berikut:

1. Nilai Pasar Wajar dari Efek dalam portofolio Reksa Dana wajib dihitung dan disampaikan oleh Manajer Investasi kepada Bank Kustodian paling lambat pukul 17.00 WIB (tujuh belas Waktu Indonesia Barat) setiap Hari Bursa, dengan ketentuan sebagai berikut:
  - a. Penghitungan Nilai Pasar Wajar dari Efek yang aktif diperdagangkan di Bursa Efek menggunakan informasi harga perdagangan terakhir atas Efek tersebut di Bursa Efek;
  - b. Penghitungan Nilai Pasar Wajar dari:
    - 1) Efek yang diperdagangkan di luar Bursa Efek (*over the counter*);
    - 2) Efek yang tidak aktif diperdagangkan di Bursa Efek;
    - 3) Efek yang diperdagangkan dalam denominasi mata uang asing;
    - 4) Instrumen Pasar Uang dalam negeri, sebagaimana dimaksud dalam POJK Tentang Reksa Dana Berbentuk Kontrak Investasi Kolektif;
    - 5) Efek lain yang transaksinya wajib dilaporkan kepada Penerima Laporan Transaksi Efek sebagaimana dimaksud dalam Peraturan Nomor X.M.3 tentang Penerima Laporan Transaksi Efek;
    - 6) Efek lain yang berdasarkan Keputusan OJK dapat menjadi Portofolio Efek Reksa Dana; dan/atau
    - 7) Efek dari perusahaan yang dinyatakan pailit atau kemungkinan besar akan pailit, atau gagal membayar pokok utang atau bunga dari Efek tersebut, menggunakan harga pasar wajar yang ditetapkan oleh LPHE sebagai harga acuan bagi Manajer Investasi.
  - c. Dalam hal harga perdagangan terakhir Efek di Bursa Efek tidak mencerminkan Nilai Pasar Wajar pada saat itu, penghitungan Nilai Pasar Wajar dari Efek tersebut menggunakan harga pasar wajar yang ditetapkan oleh LPHE sebagai harga acuan bagi Manajer Investasi.
  - d. Dalam hal LPHE tidak mengeluarkan harga pasar wajar terhadap Efek sebagaimana dimaksud dalam angka 2 huruf b butir 1) sampai dengan butir 6), dan angka 2 huruf c dari Peraturan BAPEPAM & LK No. IV.C.2 ini, Manajer Investasi wajib menentukan Nilai Pasar Wajar dari Efek dengan itikad baik dan penuh tanggung jawab berdasarkan metode yang menggunakan asas konservatif dan diterapkan secara konsisten, dengan mempertimbangkan antara lain:
    - 1) harga perdagangan sebelumnya;
    - 2) harga perbandingan Efek sejenis; dan/atau
    - 3) kondisi fundamental dari penerbit Efek.
  - e. Dalam hal LPHE tidak mengeluarkan harga pasar wajar terhadap Efek dari perusahaan yang dinyatakan pailit atau kemungkinan besar akan pailit, atau gagal membayar pokok utang atau bunga dari Efek tersebut, sebagaimana dimaksud pada angka 2 huruf b butir 7)

dari Peraturan BAPEPAM & LK No. IV.C.2 ini, Manajer Investasi wajib menghitung Nilai Pasar Wajar dari Efek dengan itikad baik dan penuh tanggung jawab berdasarkan metode yang menggunakan asas konservatif dan diterapkan secara konsisten dengan mempertimbangkan:

- 1) harga perdagangan terakhir Efek tersebut;
  - 2) kecenderungan harga Efek tersebut;
  - 3) tingkat bunga umum sejak perdagangan terakhir (jika berupa Efek Bersifat Utang);
  - 4) informasi material yang diumumkan mengenai Efek tersebut sejak perdagangan terakhir;
  - 5) perkiraan rasio pendapatan harga (*price earning ratio*), dibandingkan dengan rasio pendapatan harga untuk Efek sejenis (jika berupa saham);
  - 6) tingkat bunga pasar dari Efek sejenis pada saat tahun berjalan dengan peringkat kredit sejenis (jika berupa Efek Bersifat Utang); dan
  - 7) harga pasar terakhir dari Efek yang mendasari (jika berupa derivatif atas Efek).
- f. Dalam hal Manajer Investasi menganggap bahwa harga pasar wajar yang ditetapkan LPHE tidak mencerminkan Nilai Pasar Wajar dari Efek dalam portofolio Reksa Dana yang wajib dibubarkan karena:
- 1) diperintahkan oleh OJK sesuai peraturan perundang-undangan di bidang Pasar Modal; dan/atau
  - 2) total Nilai Aktiva Bersih kurang dari Rp 10.000.000.000,- (sepuluh miliar Rupiah) selama 120 (seratus dua puluh) Hari Bursa secara berturut-turut, Manajer Investasi dapat menghitung sendiri Nilai Pasar Wajar dari Efek tersebut dengan itikad baik dan penuh tanggung jawab berdasarkan metode yang menggunakan asas konservatif dan diterapkan secara konsisten.
- g. Nilai Pasar Wajar dari Efek dalam portofolio Reksa Dana yang diperdagangkan dalam denominasi mata uang yang berbeda dengan denominasi mata uang Reksa Dana tersebut, wajib dihitung dengan menggunakan kurs tengah Bank Indonesia.
2. Penghitungan Nilai Aktiva Bersih Reksa Dana, wajib menggunakan Nilai Pasar Wajar dari Efek yang ditentukan oleh Manajer Investasi.
3. Nilai Aktiva Bersih per saham atau Unit Penyertaan dihitung berdasarkan Nilai Aktiva Bersih pada akhir Hari Bursa yang bersangkutan, setelah penyelesaian pembukuan Reksa Dana dilaksanakan, tetapi tanpa memperhitungkan peningkatan atau penurunan kekayaan Reksa Dana karena permohonan pembelian dan/atau pelunasan yang diterima oleh Bank Kustodian pada hari yang sama.

\*) LPHE (Lembaga Penilaian Harga Efek) adalah Pihak yang telah memperoleh izin usaha dari OJK untuk melakukan penilaian harga Efek dalam rangka menetapkan harga pasar wajar, sebagaimana dimaksud dalam Peraturan BAPEPAM & LK Nomor V.C.3, Lampiran Keputusan Ketua BAPEPAM & LK Nomor: Kep-183/BL/2009 tanggal 30 Juni 2009 tentang Lembaga Penilaian Harga Efek.

Manajer Investasi dan Bank Kustodian akan memenuhi ketentuan dalam Peraturan BAPEPAM & LK No. IV.C.2 tersebut di atas, dengan tetap memperhatikan peraturan, kebijakan tentang Pasar Modal dan persetujuan OJK yang mungkin dikeluarkan atau diperoleh kemudian setelah dibuatnya Prospektus ini.

## BAB VII PERPAJAKAN

Berdasarkan Peraturan Perpajakan yang berlaku, penerapan Pajak Penghasilan (PPH) atas pendapatan Reksa Dana yang berbentuk Kontrak Investasi Kolektif, adalah sebagai berikut:

URAIAN	PERLAKUAN PPH	DASAR HUKUM
a. Pembagian uang tunai ( <i>dividen</i> )	PPH tarif umum	Pasal 4 (1) UU PPh
b. Bunga Obligasi	PPH Final*	Pasal 4 (2) dan Pasal 17 (7) UU PPh dan Pasal 1 angka 1 dan 2 PP No. 55 Tahun 2019
c. <i>Capital gain</i> /Diskonto Obligasi	PPH Final*	Pasal 4 (2) dan Pasal 17 (7) UU PPh dan Pasal 1 angka 1 dan 2 PP No. 55 Tahun 2019
d. Bunga Deposito dan Diskonto Sertifikat Bank Indonesia	PPH Final (20%)	Pasal 4 (2) huruf a UU PPh, Pasal 2 PP Nomor 131 tahun 2000 dan Pasal 3 Keputusan Menteri Keuangan R.I. Nomor 51/KMK.04/2001
e. <i>Capital Gain</i> Saham di Bursa	PPH Final (0,1%)	Pasal 4 (2) huruf c UU PPh dan Pasal 1 (1) PP Nomor 41 tahun 1994 jo. Pasal 1 PP Nomor 14 tahun 1997
f. <i>Commercial Paper</i> dan Surat Utang lainnya	PPH tarif umum	Pasal 4 (1) UU PPh
Bagian laba termasuk pelunasan kembali ( <i>redemption</i> ) yang diterima atau diperoleh Pemegang Unit Penyertaan Kontrak Investasi Kolektif	Bukan objek PPH	Pasal 4 (3) huruf i, UU PPh

\* Sesuai dengan Peraturan Pemerintah R.I. No. 55 Tahun 2019 ("PP No. 55 Tahun 2019"), besarnya Pajak Penghasilan (PPH) atas bunga dan/atau diskonto dari Obligasi yang diterima dan/atau diperoleh Wajib Pajak reksa dana dan Wajib Pajak dana investasi infrastruktur berbentuk kontrak investasi kolektif, dana investasi real estat berbentuk kontrak investasi kolektif, dan efek beragun aset berbentuk kontrak investasi kolektif yang terdaftar atau tercatat pada Otoritas Jasa Keuangan sebesar:

- 1) 5% sampai dengan tahun 2020; dan
- 2) 10% untuk tahun 2021 dan seterusnya.

Ketentuan perpajakan di atas berlaku untuk Efek yang diterbitkan dan/atau diperdagangkan serta memenuhi kualifikasi sebagai Efek dalam negeri. Untuk Efek yang diterbitkan dan/atau diperdagangkan serta memenuhi kualifikasi sebagai Efek luar negeri maka dapat berlaku ketentuan perpajakan negara dimana Efek tersebut diterbitkan dan/atau diperdagangkan termasuk ketentuan lain terkait perpajakan yang dibuat antara Indonesia dan negara tersebut (jika ada) dan berlaku ketentuan pajak penghasilan sebagaimana diatur dalam UU PPh.

Informasi perpajakan tersebut di atas dibuat oleh Manajer Investasi berdasarkan pengetahuan dan pengertian dari Manajer Investasi atas peraturan perpajakan yang ada sampai dengan Prospektus ini dibuat. Apabila di kemudian hari terdapat perubahan atau perbedaan interpretasi atas peraturan perpajakan yang berlaku, maka Manajer Investasi akan menyesuaikan informasi perpajakan di atas.

Bagi Warga Negara Asing disarankan untuk berkonsultasi dengan penasihat perpajakan mengenai perlakuan pajak investasi sebelum membeli Unit Penyertaan BNI-AM INSPIRING EQUITY FUND.

Dalam hal terdapat pajak yang harus dibayar oleh Pemegang Unit Penyertaan sesuai peraturan perundang-undangan di bidang perpajakan yang berlaku, pemberitahuan kepada Pemegang Unit Penyertaan tentang pajak yang harus dibayar tersebut akan dilakukan dengan mengirimkan surat tercatat kepada calon Pemegang Unit Penyertaan segera setelah Manajer Investasi mengetahui adanya pajak tersebut yang harus dibayar oleh calon Pemegang Unit Penyertaan.



## **BAB VIII**

### **MANFAAT INVESTASI DAN FAKTOR-FAKTOR RISIKO UTAMA**

#### **8.1 MANFAAT BAGI PEMEGANG UNIT PENYERTAAN BNI-AM INSPIRING EQUITY FUND**

Pemegang Unit Penyertaan BNI-AM INSPIRING EQUITY FUND dapat memperoleh manfaat investasi sebagai berikut:

**a. Pengelolaan Secara Profesional**

BNI-AM INSPIRING EQUITY FUND dikelola secara profesional oleh Manajer Investasi yang berpengalaman dan memiliki keahlian di bidang pengelolaan dana, didukung dengan akses informasi pasar modal dan pasar uang yang lengkap guna pengambilan keputusan investasi yang cepat dan tepat.

**b. Skala Keekonomian**

Sebagai bentuk kumpulan dana investor yang dikelola secara terarah, Manajer Investasi dapat melakukan transaksi secara kolektif atas portofolio BNI-AM INSPIRING EQUITY FUND sehingga tercapai efisiensi biaya transaksi dan akses kepada berbagai instrumen investasi yang sulit dilakukan oleh investor individu.

**c. Diversifikasi Investasi**

Diversifikasi portofolio dapat dilakukan oleh BNI-AM INSPIRING EQUITY FUND sehingga risiko investasi lebih tersebar dan terminimalisir. Dalam melakukan diversifikasi, Manajer Investasi melakukan penempatan pada berbagai Efek sesuai dengan kebijakan investasi BNI-AM INSPIRING EQUITY FUND secara selektif. Dengan demikian pemegang Unit Penyertaan memiliki kesempatan yang sama untuk memperoleh manfaat diversifikasi yang sama dalam setiap Unit Penyertaan.

**d. Transparansi Informasi**

Manajer Investasi wajib memberikan informasi atas perkembangan portofolio investasi secara berkesinambungan serta mengumumkan NAB BNI-AM INSPIRING EQUITY FUND setiap hari di surat kabar dengan peredaran nasional sehingga setiap Pemegang Unit Penyertaan dapat memantau nilai investasi mereka. Manajer Investasi juga berkewajiban menerbitkan laporan keuangan tahunan melalui pembaharuan Prospektus setiap 1 (satu) tahun.

**e. Kemudahan Investasi**

Pemodal dapat melakukan investasi di pasar modal dan pasar uang, secara tidak langsung, tanpa melalui prosedur dan persyaratan yang rumit dengan berinvestasi di BNI-AM INSPIRING EQUITY FUND. Di samping itu Pemodal juga tidak perlu lagi melakukan riset, analisa pasar, dan berbagai pekerjaan administrasi yang berkaitan dengan keputusan investasi setiap hari.

**f. Kemudahan Pencairan Investasi**

Pemegang Unit Penyertaan BNI-AM INSPIRING EQUITY FUND dapat menjual kembali Unit Penyertaannya kepada Manajer Investasi berdasarkan NAB pada hari bursa yang bersangkutan. Pembayaran

pencairan investasi kepada Pemegang Unit Penyertaan dilakukan kepada selambat-lambatnya 7 (tujuh) Hari Bursa sejak diterimanya permintaan penjualan kembali oleh Manajer Investasi.

**g. Mendapatkan Insentif Pajak**

Pembayaran atas penjualan kembali Unit Penyertaan Reksa Dana tidak dikenakan pajak\*), kecuali apabila di kemudian hari terdapat ketentuan lain di bidang perpajakan yang berlaku.

\*) Sesuai dengan Peraturan Pemerintah R.I. No. 94 Tahun 2010 ("PP No. 94 Tahun 2010") di mana bagian laba yang diperoleh Pemegang Unit Penyertaan termasuk keuntungan atas pelunasan kembali Unit Penyertaannya tidak termasuk sebagai objek pajak.

## **8.2 FAKTOR – FAKTOR RISIKO UTAMA**

Sedangkan risiko investasi dalam BNI-AM INSPIRING EQUITY FUND dapat disebabkan oleh beberapa faktor antara lain:

**a. Risiko Wanprestasi/Kredit**

Dalam kondisi luar biasa, penerbit surat berharga dimana BNI-AM INSPIRING EQUITY FUND berinvestasi pada Efek yang diterbitkannya dapat mengalami kesulitan keuangan yang berakhir pada kondisi wanprestasi dalam memenuhi kewajibannya. Hal ini akan mempengaruhi hasil investasi dari Reksa Dana yang dikelola oleh Manajer Investasi.

**b. Risiko Perubahan Peraturan**

Perubahan peraturan, khususnya, namun tidak terbatas pada peraturan perpajakan dapat mempengaruhi penghasilan atau laba dari BNI-AM INSPIRING EQUITY FUND sehingga berdampak pada hasil investasi.

**c. Risiko Tingkat Suku Bunga**

Apabila terjadi perubahan tingkat suku bunga, hal ini dapat mempengaruhi harga aset dimana BNI-AM INSPIRING EQUITY FUND berinvestasi, terutama harga obligasi. Hal ini dapat pula mempengaruhi kinerja BNI-AM INSPIRING EQUITY FUND.

**d. Risiko Pasar**

Apabila terjadinya penurunan harga Efek Bersifat Utang yang diakibatkan kondisi pasar modal atau makro ekonomi yang kurang kondusif.

**e. Risiko Perubahan Kondisi Ekonomi dan Politik**

Secara umum, risiko investasi di pasar modal adalah risiko fluktuasi harga yang dipengaruhi oleh situasi politik dan kondisi makro ekonomi. Perubahan kebijakan politik dan ekonomi seperti perubahan Undang-Undang dan Peraturan Pemerintah dapat mempengaruhi kinerja perusahaan-perusahaan yang tercatat di bursa efek di Indonesia yang secara langsung akan berpengaruh terhadap portofolio BNI-AM INSPIRING EQUITY FUND.

**f. Risiko Likuiditas**

Risiko ini dapat terjadi apabila terdapat Penjualan Kembali secara

serentak oleh para pemodal (*redemption rush*) dan Manajer Investasi mengalami kesulitan untuk menjual portofolio dalam jumlah besar dengan segera.

Setelah memberitahukan secara tertulis kepada OJK, dengan tembusan kepada Bank Kustodian, Manajer Investasi dapat menolak pembelian kembali (pelunasan) atau menginstruksikan Agen Penjual Efek Reksa Dana yang ditunjuk oleh Manajer Investasi (jika ada) untuk melakukan penolakan pembelian kembali (pelunasan) apabila terjadi hal-hal sebagai berikut:

1. Bursa Efek dimana sebagian besar Portofolio Efek BNI-AM INSPIRING EQUITY FUND diperdagangkan ditutup.
2. Perdagangan Efek atas sebagian besar Portofolio BNI-AM INSPIRING EQUITY FUND di Bursa Efek dihentikan.
3. Keadaan Kahar sebagaimana dimaksudkan dalam Pasal 5 huruf k Undang-Undang Pasar Modal beserta peraturan pelaksanaannya.

**g. Risiko Pembubaran dan Likuidasi**

Dalam hal BNI-AM INSPIRING EQUITY FUND diperintahkan oleh OJK untuk dibubarkan sesuai dengan peraturan perundang-undangan yang berlaku dan/atau total Nilai Aktiva Bersih BNI-AM INSPIRING EQUITY FUND kurang dari Rp 10.000.000.000,- (sepuluh miliar Rupiah) selama 120 (seratus dua puluh) Hari Bursa berturut-turut, maka sesuai dengan POJK Tentang Reksa Dana Berbentuk Kontrak Investasi Kolektif angka 45 huruf c dan d serta pasal 28.1 butir (ii) dan (iii) dari Kontrak Investasi Kolektif BNI-AM INSPIRING EQUITY FUND, Manajer Investasi akan melakukan pembubaran dan likuidasi, sehingga hal ini akan mempengaruhi hasil investasi BNI-AM INSPIRING EQUITY FUND.

## **BAB IX**

### **ALOKASI BIAYA DAN IMBALAN JASA**

Dalam pengelolaan BNI-AM INSPIRING EQUITY FUND terdapat biaya-biaya yang harus dikeluarkan oleh BNI-AM INSPIRING EQUITY FUND, Manajer Investasi, Pemegang Unit Penyertaan maupun Bank Kustodian. Perincian biaya-biaya dan alokasinya adalah sebagai berikut:

#### **1. BIAYA YANG MENJADI BEBAN BNI-AM INSPIRING EQUITY FUND**

- a. Imbalan Jasa pengelolaan bagi Manajer Investasi maksimum sebesar 2,99% (dua koma sembilan puluh sembilan persen) per tahun yang dihitung secara harian dari Nilai Aktiva Bersih BNI-AM INSPIRING EQUITY FUND berdasarkan 365 (tiga ratus enam puluh lima) hari per tahun atau 366 (tiga ratus enam puluh enam) hari per tahun untuk tahun kabisat dan dibayarkan setiap bulan.
- b. Imbalan Jasa bagi Bank Kustodian maksimum sebesar 0,20% (nol koma dua puluh persen) per tahun yang dihitung secara harian dari Nilai Aktiva Bersih BNI-AM INSPIRING EQUITY FUND berdasarkan 365 (tiga ratus enam puluh lima) hari per tahun atau 366 (tiga ratus enam puluh enam) hari per tahun untuk tahun kabisat dan dibayarkan setiap bulan;
- c. Biaya transaksi Efek dan registrasi Efek;
- d. Biaya pencetakan dan distribusi pembaharuan Prospektus, termasuk laporan keuangan tahunan yang disertai dengan laporan Akuntan yang terdaftar di OJK dengan pendapat yang lazim kepada Pemegang Unit Penyertaan setelah BNI-AM INSPIRING EQUITY FUND dinyatakan efektif oleh OJK;
- e. Biaya pemberitahuan termasuk biaya pemasangan berita/pemberitahuan di surat kabar mengenai rencana perubahan Kontrak Investasi Kolektif dan/atau Prospektus (jika ada) dan perubahan Kontrak Investasi Kolektif setelah BNI-AM INSPIRING EQUITY FUND dinyatakan efektif oleh OJK;
- f. Biaya pencetakan dan distribusi Surat Konfirmasi Transaksi Unit Penyertaan dan Laporan Bulanan ke Pemegang Unit Penyertaan setelah BNI-AM INSPIRING EQUITY FUND mendapat pernyataan efektif dari OJK;
- g. Biaya jasa auditor yang memeriksa laporan keuangan tahunan BNI-AM INSPIRING EQUITY FUND;
- h. Biaya dan pengeluaran dalam hal terjadi keadaan mendesak untuk kepentingan BNI-AM INSPIRING EQUITY FUND;
- i. Pengeluaran pajak yang berkenaan dengan pembayaran imbalan jasa dan biaya-biaya di atas; dan
- j. Biaya-biaya yang dikenakan oleh penyedia jasa sistem pengelolaan investasi terpadu untuk pendaftaran dan penggunaan sistem terkait serta sistem dan/atau instrumen penunjang lainnya yang diwajibkan oleh peraturan perundang-undangan dan/atau kebijakan OJK (jika ada).

#### **2. BIAYA YANG MENJADI BEBAN MANAJER INVESTASI**

- a. Biaya persiapan pembentukan BNI-AM INSPIRING EQUITY FUND yaitu biaya pembuatan Kontrak Investasi Kolektif, pembuatan dan distribusi

Prospektus Awal dan penerbitan dokumen-dokumen yang diperlukan termasuk imbalan jasa Konsultan Hukum dan Notaris yang diperlukan sampai mendapat pernyataan Efektif dari OJK;

- b. Biaya administrasi pengelolaan portofolio BNI-AM INSPIRING EQUITY FUND yaitu biaya telepon, faksimili, fotokopi dan transportasi;
- c. Biaya pemasaran termasuk biaya pencetakan brosur, biaya promosi dan iklan BNI- AM INSPIRING EQUITY FUND;
- d. Biaya penerbitan dan distribusi Formulir Profil Pemodal, Formulir Pemesanan Pembelian Unit Penyertaan, Formulir Penjualan Kembali Unit Penyertaan dan Fomulir Pengalihan Investasi (jika ada);
- e. Biaya pengumuman di surat kabar harian berbahasa Indonesia yang berperedaran nasional mengenai laporan penghimpunan dana kelolaan BNI-AM INSPIRING EQUITY FUND paling lambat 90 (sembilan puluh) Hari Bursa setelah Pernyataan Pendaftaran BNI-AM INSPIRING EQUITY FUND menjadi efektif; dan
- f. Imbalan jasa Konsultan Hukum, Akuntan, Notaris dan beban lainnya kepada pihak ketiga (jika ada) berkenaan dengan pembubaran BNI-AM INSPIRING EQUITY FUND dan likuidasi atas harta kekayaannya.

### **3. BIAYA YANG MENJADI BEBAN PEMEGANG UNIT PENYERTAAN**

- a. Biaya pembelian Unit Penyertaan (*subscription fee*) maksimum sebesar 2% (dua persen) dari nilai transaksi pembelian Unit Penyertaan, yang dikenakan pada saat Pemegang Unit Penyertaan membeli Unit Penyertaan BNI-AM INSPIRING EQUITY FUND. Biaya pembelian Unit Penyertaan tersebut merupakan pendapatan dari Manajer Investasi dan/atau Agen Penjual Efek Reksa Dana yang ditunjuk oleh Manajer Investasi (jika ada);
- b. Biaya penjualan kembali Unit Penyertaan (*redemption fee*) maksimum sebesar 2% (dua persen) dari nilai transaksi penjualan kembali Unit Penyertaan, yang dikenakan pada saat Pemegang Unit Penyertaan melakukan penjualan kembali Unit Penyertaan yang dimilikinya dalam BNI-AM INSPIRING EQUITY FUND. Biaya penjualan kembali Unit Penyertaan tersebut akan dibukukan ke dalam BNI-AM INSPIRING EQUITY FUND;
- c. Biaya pengalihan investasi (*switching fee*) maksimum sebesar 2% (dua persen) dari nilai transaksi pengalihan investasi Unit Penyertaan, yang dikenakan pada saat Pemegang Unit Penyertaan melakukan pengalihan investasi dari BNI-AM INSPIRING EQUITY FUND ke Reksa Dana lainnya yang memiliki fasilitas pengalihan investasi sebagaimana ditentukan dalam BAB XV. Biaya pengalihan investasi tersebut merupakan pendapatan bagi Manajer Investasi dan/atau Agen Penjual Efek Reksa Dana yang ditunjuk oleh Manajer Investasi (jika ada);
- d. Biaya-biaya pemindahbukuan/transfer bank (jika ada) sehubungan dengan pembelian Unit Penyertaan oleh Pemegang Unit Penyertaan, pengembalian sisa uang pembelian Unit Penyertaan yang ditolak dan pembayaran hasil penjualan kembali Unit Penyertaan oleh Pemegang Unit Penyertaan ke rekening yang terdaftar atas nama Pemegang Unit Penyertaan;
- e. Pajak-pajak yang berkenaan dengan Pemegang Unit Penyertaan dan biaya-biaya di atas (bila ada).

4. Biaya Konsultan Hukum, biaya Notaris dan/atau biaya Akuntan menjadi beban Manajer Investasi, Bank Kustodian dan/atau BNI-AM INSPIRING EQUITY FUND sesuai dengan pihak yang memperoleh manfaat atau yang

melakukan kesalahan sehingga diperlukan jasa profesi dimaksud.

## 5. ALOKASI BIAYA

Rincian Alokasi biaya yang ada adalah sebagai berikut:

JENIS BIAYA	%	KETERANGAN
<b>Dibebankan kepada BNI-AM INSPIRING EQUITY FUND</b>		
a. Imbalan Jasa Manajer Investasi	Maks. 2,99%	Per tahun dari Nilai Aktiva Bersih BNI-AM INSPIRING EQUITY FUND yang dihitung secara harian berdasarkan 365 hari pertahun atau 366 hari per tahun untuk tahun kabisat dan dibayarkan setiap bulan.
b. Imbalan Jasa Bank Kustodian	Maks. 0,20%	

JENIS BIAYA	%	KETERANGAN
<b>Dibebankan kepada Pemegang Unit Penyertaan</b>		
a. Biaya penerbitan dan distribusi surat atau bukti konfirmasi transaksi Unit Penyertaan bila terjadi penjualan atau pembelian kembali Unit Penyertaan dan laporan bulanan kepemilikan Unit Penyertaan ke Pemegang Unit Penyertaan setelah BNI-AM INSPIRING EQUITY FUND dinyatakan efektif oleh OJK	Jika ada	
b. Biaya pembelian Unit Penyertaan ( <i>subscription fee</i> )	Maks. 2%	dihitung berdasarkan nilai setiap transaksi pembelian Unit Penyertaan.
c. Biaya penjualan kembali Unit Penyertaan ( <i>redemption fee</i> )	Maks. 2%	dihitung berdasarkan nilai setiap transaksi penjualan kembali Unit Penyertaan.
d. Biaya pengalihan investasi ( <i>switching fee</i> )	Maks. 2%	dihitung berdasarkan nilai setiap transaksi pengalihan investasi.  Biaya pembelian dan pengalihan investasi merupakan pendapatan bagi Manajer Investasi dan/atau Agen Penjual Efek Reksa Dana yang ditunjuk oleh Manajer Investasi (jika ada).
e. Biaya bank	jika ada	
f. Pajak-pajak berkenaan dengan Pemegang Unit Penyertaan dan biaya-biaya di atas	jika ada	

Biaya-biaya tersebut di atas belum termasuk pengenaan pajak sesuai ketentuan peraturan perpajakan yang berlaku di Indonesia.

## **BAB X**

### **HAK-HAK PEMEGANG UNIT PENYERTAAN**

Dengan tunduk pada syarat – syarat sesuai yang tertulis dalam Kontrak Investasi Kolektif, setiap Pemegang Unit Penyertaan BNI-AM INSPIRING EQUITY FUND mempunyai hak-hak sebagai berikut:

**1. Memperoleh Pembagian Hasil Investasi**

Pemegang Unit Penyertaan BNI-AM INSPIRING EQUITY FUND mempunyai hak untuk memperoleh pembagian hasil investasi (jika ada) sesuai dengan Kebijakan Pembagian Hasil Investasi.

**2. Memperoleh Bukti Kepemilikan Unit Penyertaan BNI-AM INSPIRING EQUITY FUND, yaitu Surat Konfirmasi Transaksi Unit Penyertaan**

Untuk setiap pembelian dan/atau penjualan kembali Unit Penyertaan dan/atau pengalihan investasi, Pemegang Unit Penyertaan BNI-AM INSPIRING EQUITY FUND akan memperoleh Surat Konfirmasi Transaksi Unit Penyertaan yang diterbitkan oleh Bank Kustodian. Surat Konfirmasi Transaksi Unit Penyertaan akan dikirimkan ke Pemegang Unit Penyertaan dalam waktu paling lambat 7 (tujuh) Hari Bursa setelah (i) aplikasi pembelian Unit Penyertaan BNI-AM INSPIRING EQUITY FUND dari calon Pemegang Unit Penyertaan telah lengkap dan diterima dengan baik oleh Manajer Investasi atau Agen Penjual Efek Reksa Dana yang ditunjuk oleh Manajer Investasi (jika ada) dan pembayaran diterima dengan baik oleh Bank Kustodian (*in good fund and in complete application*); dan (ii) aplikasi penjualan kembali (pelunasan) Unit Penyertaan BNI-AM INSPIRING EQUITY FUND dari Pemegang Unit Penyertaan telah lengkap dan diterima dengan baik (*in complete application*) oleh Manajer Investasi atau Agen Penjual Efek Reksa Dana yang ditunjuk oleh Manajer Investasi (jika ada); (iii) aplikasi pengalihan investasi dalam BNI-AM INSPIRING EQUITY FUND dari Pemegang Unit Penyertaan telah lengkap dan diterima dengan baik (*in complete application*) oleh Manajer Investasi atau Agen Penjual Efek Reksa Dana yang ditunjuk oleh Manajer Investasi (jika ada).

Surat Konfirmasi Transaksi Unit Penyertaan akan menyatakan antara lain jumlah Unit Penyertaan yang dibeli dan dijual kembali, investasi yang dialihkan dan dimiliki serta Nilai Aktiva Bersih setiap Unit Penyertaan pada saat Unit Penyertaan tersebut dibeli dan dijual kembali serta investasi dialihkan.

**3. Menjual Kembali Sebagian atau Seluruh Unit Penyertaan**

Pemegang Unit Penyertaan mempunyai hak untuk menjual kembali sebagian atau seluruh Unit Penyertaan BNI-AM INSPIRING EQUITY FUND yang dimilikinya kepada Manajer Investasi pada setiap Hari Bursa.

**4. Mengalihkan Sebagian Atau Seluruh Investasi dalam BNI-AM INSPIRING EQUITY FUND**

Pemegang Unit Penyertaan mempunyai hak untuk mengalihkan sebagian atau seluruh investasinya dalam BNI-AM INSPIRING EQUITY FUND ke Reksa



Dana lainnya yang memiliki fasilitas pengalihan investasi yang dikelola oleh Manajer Investasi pada Bank Kustodian yang sama maupun berbeda, sepanjang telah terjadi kesepakatan terkait pengalihan investasi antara Manajer Investasi dengan Bank Kustodian serta bank kustodian Reksa Dana yang dituju. Investor wajib tunduk pada aturan pengalihan reksa dana yang ditetapkan oleh Manajer Investasi sesuai dengan syarat dan ketentuan dalam Bab XV Prospektus.

**5. Memperoleh Informasi Mengenai Nilai Aktiva Bersih Harian Setiap Unit Penyertaan dan Kinerja BNI-AM INSPIRING EQUITY FUND**

Setiap Pemegang Unit Penyertaan mempunyai hak untuk mendapatkan informasi mengenai Nilai Aktiva Bersih Harian setiap Unit Penyertaan BNI-AM INSPIRING EQUITY FUND yang dipublikasikan di surat kabar harian tertentu.

**6. Memperoleh Laporan Keuangan Secara Periodik**

**7. Memperoleh Laporan Bulanan**

**8. Memperoleh Bagian Atas Hasil Likuidasi Secara Proporsional Sesuai Dengan Kepemilikan Unit Penyertaan Dalam Hal BNI-AM INSPIRING EQUITY FUND Dibubarkan dan Dilikuidasi**

Dalam hal BNI-AM INSPIRING EQUITY FUND dibubarkan dan dilikuidasi maka hasil likuidasi harus dibagi secara proporsional menurut komposisi jumlah Unit Penyertaan yang dimiliki oleh masing – masing Pemegang Unit Penyertaan.

## **BAB XI**

### **PEMBUBARAN DAN LIKUIDASI**

#### **11.1. HAL-HAL YANG MENYEBABKAN BNI-AM INSPIRING EQUITY FUND WAJIB DIBUBARKAN**

BNI-AM INSPIRING EQUITY FUND berlaku sejak ditetapkannya pernyataan efektif oleh OJK dan wajib dibubarkan apabila terjadi salah satu dari hal-hal sebagai berikut:

- a. Dalam jangka waktu 90 (sembilan puluh) Hari Bursa, BNI-AM INSPIRING EQUITY FUND yang Pernyataan Pendaftarannya telah menjadi efektif memiliki dana kelolaan kurang dari Rp 10.000.000.000,- (sepuluh miliar Rupiah); dan/atau
- b. Diperintahkan oleh OJK sesuai dengan peraturan perundang-undangan di bidang Pasar Modal; dan/atau
- c. Total Nilai Aktiva Bersih BNI-AM INSPIRING EQUITY FUND kurang dari Rp 10.000.000.000,- (sepuluh miliar Rupiah) selama 120 (seratus dua puluh) Hari Bursa berturut-turut; dan/atau
- d. Manajer Investasi dan Bank Kustodian telah sepakat untuk membubarkan BNI-AM INSPIRING EQUITY FUND.

#### **11.2. PROSES PEMBUBARAN DAN LIKUIDASI BNI-AM INSPIRING EQUITY FUND**

Dalam hal BNI-AM INSPIRING EQUITY FUND wajib dibubarkan karena kondisi sebagaimana dimaksud dalam butir 11.1 huruf a di atas, maka Manajer Investasi wajib:

- i) menyampaikan laporan kondisi tersebut kepada OJK dan mengumumkan rencana pembubaran BNI-AM INSPIRING EQUITY FUND kepada para Pemegang Unit Penyertaan paling sedikit dalam 1 (satu) surat kabar harian berbahasa Indonesia yang berperedaran nasional, paling lambat 2 (dua) Hari Bursa sejak berakhirnya jangka waktu sebagaimana dimaksud pada butir 11.1 huruf a di atas;
- ii) menginstruksikan kepada Bank Kustodian paling lambat 2 (dua) Hari Bursa sejak berakhirnya jangka waktu sebagaimana dimaksud dalam butir 11.1 huruf a di atas, untuk membayarkan dana hasil likuidasi yang menjadi hak Pemegang Unit Penyertaan dalam mata uang Rupiah dengan ketentuan bahwa perhitungannya dilakukan secara proporsional dari Nilai Aktiva Bersih pada saat pembubaran namun tidak boleh lebih kecil dari Nilai Aktiva Bersih awal (harga par) dan dana tersebut diterima Pemegang Unit Penyertaan paling lambat 7 (tujuh) Hari Bursa sejak berakhirnya jangka waktu sebagaimana dimaksud pada butir 11.1 huruf a di atas; dan
- iii) membubarkan BNI-AM INSPIRING EQUITY FUND dalam jangka waktu paling lambat 10 (sepuluh) Hari Bursa sejak BNI-AM INSPIRING EQUITY FUND dibubarkan, yang disertai dengan (i) akta pembubaran BNI-AM INSPIRING EQUITY FUND dari notaris yang terdaftar di OJK; dan (ii) laporan keuangan pembubaran BNI-AM INSPIRING EQUITY FUND yang diaudit oleh akuntan, jika BNI-AM INSPIRING EQUITY FUND telah memiliki dana kelolaan.

Dalam hal BNI-AM INSPIRING EQUITY FUND wajib dibubarkan karena kondisi sebagaimana dimaksud dalam butir 11.1 huruf b di atas, maka Manajer

Investasi wajib:

- i) mengumumkan rencana pembubaran BNI-AM INSPIRING EQUITY FUND paling sedikit dalam 1 (satu) surat kabar harian berbahasa Indonesia yang berperedaran nasional paling lambat 2 (dua) Hari Bursa sejak diperintahkan OJK, dan pada hari yang sama memberitahukan secara tertulis kepada Bank Kustodian untuk menghentikan perhitungan Nilai Aktiva Bersih BNI-AM INSPIRING EQUITY FUND;
- ii) menginstruksikan kepada Bank Kustodian paling lambat 2 (dua) Hari Bursa sejak diperintahkan OJK untuk membayarkan dana hasil likuidasi yang menjadi hak Pemegang Unit Penyertaan dengan ketentuan bahwa perhitungannya dilakukan secara proporsional dari Nilai Aktiva Bersih pada saat pembubaran dan dana tersebut diterima Pemegang Unit Penyertaan paling lambat 7 (tujuh) Hari Bursa sejak likuidasi selesai dilakukan; dan
- iii) menyampaikan laporan pembubaran BNI-AM INSPIRING EQUITY FUND kepada OJK paling lambat 60 (enam puluh) Hari Bursa sejak diperintahkan pembubaran BNI-AM INSPIRING EQUITY FUND oleh OJK dengan dokumen sebagai berikut: i) Pendapat dari Konsultan Hukum yang terdaftar di OJK, ii) laporan keuangan pembubaran BNI-AM INSPIRING EQUITY FUND yang diaudit oleh Akuntan yang terdaftar di OJK; dan iii) akta pembubaran BNI-AM INSPIRING EQUITY FUND dari notaris yang terdaftar di OJK.

Dalam hal BNI-AM INSPIRING EQUITY FUND wajib dibubarkan karena kondisi sebagaimana dimaksud dalam butir 11.1 huruf c di atas, maka Manajer Investasi wajib:

- i) menyampaikan laporan kondisi tersebut kepada OJK dengan dilengkapi kondisi keuangan terakhir BNI-AM INSPIRING EQUITY FUND dan mengumumkan kepada para Pemegang Unit Penyertaan rencana pembubaran BNI-AM INSPIRING EQUITY FUND paling sedikit dalam 1 (satu) surat kabar harian berbahasa Indonesia yang berperedaran nasional, dalam jangka waktu paling lambat 2 (dua) Hari Bursa sejak berakhirnya jangka waktu sebagaimana dimaksud pada butir 11.1 huruf c di atas serta pada hari yang sama memberitahukan secara tertulis kepada Bank Kustodian untuk menghentikan perhitungan Nilai Aktiva Bersih BNI-AM INSPIRING EQUITY FUND;
- ii) menginstruksikan kepada Bank Kustodian paling lambat 2 (dua) Hari Bursa sejak berakhirnya jangka waktu sebagaimana dimaksud pada butir 11.1 huruf c di atas, untuk membayarkan dana hasil likuidasi yang menjadi hak Pemegang Unit Penyertaan dengan ketentuan bahwa perhitungannya dilakukan secara proporsional dari Nilai Aktiva Bersih pada saat likuidasi selesai dilakukan dan dana tersebut diterima Pemegang Unit Penyertaan paling lambat 7 (tujuh) Hari Bursa sejak likuidasi selesai dilakukan; dan
- iii) menyampaikan laporan pembubaran BNI-AM INSPIRING EQUITY FUND kepada OJK paling lambat 60 (enam puluh) Hari Bursa sejak berakhirnya jangka waktu sebagaimana dimaksud dalam angka 11.1 huruf c di atas dengan dokumen sebagai berikut: i) pendapat dari Konsultan Hukum yang terdaftar di OJK, ii) laporan keuangan pembubaran BNI-AM INSPIRING EQUITY FUND yang diaudit oleh akuntan yang terdaftar di OJK, dan iii) akta pembubaran BNI-AM INSPIRING EQUITY FUND dari notaris yang terdaftar di OJK.

Dalam hal BNI-AM INSPIRING EQUITY FUND wajib dibubarkan karena kondisi sebagaimana dimaksud dalam butir 11.1 huruf d di atas, maka Manajer Investasi wajib:

- i) menyampaikan rencana pembubaran BNI-AM INSPIRING EQUITY FUND kepada OJK dalam jangka waktu paling lambat 2 (dua) Hari Bursa sejak terjadinya kesepakatan pembubaran BNI-AM INSPIRING EQUITY FUND oleh Manajer Investasi dan Bank Kustodian dengan melampirkan:
  - a) kesepakatan pembubaran BNI-AM INSPIRING EQUITY FUND antara Manajer Investasi dan Bank Kustodian; dan
  - b) kondisi keuangan terakhir;  
dan pada hari yang sama mengumumkan rencana pembubaran BNI-AM INSPIRING EQUITY FUND kepada para Pemegang Unit Penyertaan paling sedikit dalam 1 (satu) surat kabar harian berbahasa Indonesia yang berperedaran nasional serta memberitahukan secara tertulis kepada Bank Kustodian untuk menghentikan perhitungan Nilai Aktiva Bersih BNI-AM INSPIRING EQUITY FUND;
- ii) menginstruksikan kepada Bank Kustodian paling lambat 2 (dua) Hari Bursa sejak terjadinya kesepakatan pembubaran BNI-AM INSPIRING EQUITY FUND untuk membayarkan dana hasil likuidasi yang menjadi hak Pemegang Unit Penyertaan dengan ketentuan bahwa perhitungannya dilakukan secara proporsional dari Nilai Aktiva Bersih pada saat likuidasi selesai dilakukan dan dana tersebut diterima Pemegang Unit Penyertaan paling lambat 7 (tujuh) Hari Bursa sejak likuidasi selesai dilakukan; dan
- iii) menyampaikan laporan pembubaran BNI-AM INSPIRING EQUITY FUND kepada OJK paling lambat 60 (enam puluh) Hari Bursa disepakatinya pembubaran BNI-AM INSPIRING EQUITY FUND dengan dokumen sebagai berikut: i) pendapat dari Konsultan Hukum yang terdaftar di OJK, ii) laporan keuangan pembubaran BNI-AM INSPIRING EQUITY yang diaudit oleh akuntan yang terdaftar di OJK, dan iii) akta pembubaran BNI-AM INSPIRING EQUITY FUND dari notaris yang terdaftar di OJK.

**11.3.** Setelah dilakukannya pengumuman rencana pembubaran BNI-AM INSPIRING EQUITY FUND, maka Pemegang Unit Penyertaan tidak dapat melakukan penjualan kembali (pelunasan).

**11.4.** Dalam hal OJK menunjuk Bank Kustodian untuk melakukan pembubaran dikarenakan Manajer Investasi tidak lagi memiliki izin usaha dan tidak terdapat Manajer Investasi pengganti, Bank Kustodian dapat menunjuk pihak lain untuk melakukan likuidasi BNI-AM INSPIRING EQUITY FUND dengan pemberitahuan kepada OJK.

#### **11.5. PEMBAGIAN HASIL LIKUIDASI**

Manajer Investasi wajib memastikan bahwa hasil dari likuidasi BNI-AM INSPIRING EQUITY FUND harus dibagi secara proporsional menurut komposisi jumlah Unit Penyertaan yang dimiliki oleh masing-masing Pemegang Unit Penyertaan.

Dalam hal masih terdapat dana hasil likuidasi yang belum diambil oleh Pemegang Unit Penyertaan dan/atau terdapat dana yang tersisa setelah tanggal pembagian hasil likuidasi kepada Pemegang Unit Penyertaan, maka:

- a. Jika Bank Kustodian telah memberitahukan dana tersebut kepada Pemegang Unit Penyertaan sebanyak 3 (tiga) kali dalam tenggang waktu masing-masing 10 (sepuluh) Hari Bursa serta telah mengumumkannya dalam surat kabar harian yang berperedaran nasional, maka dana tersebut wajib disimpan dalam rekening giro di Bank Kustodian selaku Bank Umum, atas nama Bank Kustodian untuk kepentingan Pemegang Unit Penyertaan yang belum mengambil dana hasil likuidasi dan/atau untuk kepentingan Pemegang Unit Penyertaan yang tercatat pada saat likuidasi, dalam jangka waktu 3 (tiga) tahun;
  - b. Setiap biaya yang timbul atas penyimpanan dana tersebut akan dibebankan kepada rekening giro tersebut; dan
  - c. Apabila dalam jangka waktu 3 (tiga) tahun tidak diambil oleh Pemegang Unit Penyertaan, maka dana tersebut wajib diserahkan oleh Bank Kustodian kepada Pemerintah Indonesia untuk keperluan pengembangan industri Pasar Modal.
- 11.6.** Dalam hal BNI-AM INSPIRING EQUITY FUND dibubarkan dan dilikuidasi, maka beban biaya pembubaran dan likuidasi BNI-AM INSPIRING EQUITY FUND termasuk biaya Konsultan Hukum, Akuntan dan beban lain kepada pihak ketiga menjadi tanggung jawab dan wajib dibayar Manajer Investasi kepada pihak-pihak yang bersangkutan.
- 11.7.** Dalam hal Bank Kustodian atau pihak lain yang ditunjuk oleh Bank Kustodian melakukan pembubaran dan likuidasi BNI-AM INSPIRING EQUITY FUND sebagaimana dimaksud dalam butir 11.4. di atas, maka biaya pembubaran dan likuidasi, termasuk biaya Konsultan Hukum, Akuntan, dan Notaris serta biaya lain kepada pihak ketiga dapat dibebankan kepada BNI-AM INSPIRING EQUITY FUND.
- 11.8.** Manajer Investasi wajib menunjukkan auditor untuk melaksanakan audit likuidasi sebagai salah satu syarat untuk melengkapi laporan yang wajib diserahkan kepada OJK yaitu pendapat dari akuntan. Dimana pembagian hasil likuidasi (jika ada) dilakukan setelah selesainya pelaksanaan audit likuidasi yang ditandai dengan diterbitkannya laporan hasil audit likuidasi.

## **BAB XII**

### **PENDAPAT AKUNTAN TENTANG LAPORAN KEUANGAN**

(bagian ini sengaja dikosongkan)

**REKSA DANA BNI-AM  
DANA SAHAM INSPIRING EQUITY FUND  
LAPORAN KEUANGAN  
Tanggal 31 Desember 2023  
dan untuk tahun yang berakhir pada  
tanggal tersebut  
Beserta  
LAPORAN AUDITOR INDEPENDEN**

**REKSA DANA BNI-AM  
DANA SAHAM INSPIRING EQUITY FUND  
LAPORAN KEUANGAN  
Tanggal 31 Desember 2023  
dan untuk Tahun yang Berakhir  
pada Tanggal tersebut  
Beserta  
LAPORAN AUDITOR INDEPENDEN**



REKSA DANA BNI-AM  
DANA SAHAM INSPIRING EQUITY FUND  
LAPORAN KEUANGAN  
Tanggal 31 Desember 2023  
dan untuk Tahun yang Berakhir  
pada Tanggal tersebut  
Beserta  
LAPORAN AUDITOR INDEPENDEN

**DAFTAR ISI**

	Halaman
Surat Pernyataan Manajer Investasi	
Surat Pernyataan Bank Kustodian	
Laporan Auditor Independen	iii
Laporan Keuangan	
Laporan Posisi Keuangan	1
Laporan Laba Rugi Dan Penghasilan Komprehensif Lain	2
Laporan Perubahan Aset Bersih	3
Laporan Arus Kas	4
Catatan atas Laporan Keuangan	5 - 24

**SURAT PERNYATAAN MANAJER INVESTASI  
TENTANG TANGGUNG JAWAB ATAS LAPORAN KEUANGAN  
TANGGAL 31 DESEMBER 2023  
DAN UNTUK TAHUN YANG BERAKHIR PADA TANGGAL TERSEBUT  
REKSA DANA BNI-AM DANA SAHAM INSPIRING EQUITY FUND**

Kami yang bertanda tangan dibawah ini :

1. Nama : Donny Susatlo Adjie  
Alamat Kantor : Centennial Tower Lantai 19, Jl. Gatot Subroto Kav.24-25, Jakarta  
Nomor Telepon : 021-29969646  
Jabatan : Ptt. Direktur Utama
  
2. Nama : Putut Endro Andanawarih  
Alamat Kantor : Centennial Tower Lantai 19, Jl. Gatot Subroto Kav.24-25, Jakarta  
Nomor Telepon : 021-29969646  
Jabatan : Direktur

Menyatakan bahwa:

1. Manajer Investasi bertanggung jawab atas penyusunan dan penyajian Laporan Keuangan Reksa Dana BNI-AM Dana Saham Inspiring Equity Fund ("Reksa Dana") sesuai dengan tugas dan tanggung jawab sebagai Bank Kustodian sebagaimana tercantum dalam Kontrak Investasi Kolektif Reksa Dana, serta menurut peraturan dan perundangan yang berlaku,
2. Laporan Keuangan Reksa Dana BNI-AM Dana Saham Inspiring Equity Fund telah disusun dan disajikan sesuai dengan Standar Akuntansi Keuangan di Indonesia.
3. Sesuai dengan tugas dan tanggung jawab sebagaimana disebutkan dalam butir 1 diatas, menyatakan bahwa:
  - a. Semua informasi dalam Laporan Keuangan Reksa Dana tersebut telah dibuat secara lengkap dan benar;
  - b. Laporan Keuangan Reksa Dana tersebut tidak mengandung informasi atau fakta material yang tidak benar, dan tidak menghilangkan informasi atau fakta material.
4. Kami bertanggung jawab atas sistem pengendalian intern dalam Reksa Dana sesuai dengan tugas dan tanggung jawab sebagai Manajer Investasi sebagaimana tercantum dalam Kontrak Investasi Kolektif Reksa Dana dan peraturan perundangan yang berlaku.

Demikian pernyataan ini dibuat dengan sebenarnya,

Jakarta, 15 Maret 2024  
Manager Investasi  
PT. BNI ASSET MANAGEMENT



The image shows two handwritten signatures in black ink. The signature on the left is for Donny Susatlo Adjie, and the signature on the right is for Putut Endro Andanawarih. Below the signatures are two official stamps. The stamp on the left is a red circular stamp with the text 'PT. BNI ASSET MANAGEMENT' and 'REKSA DANA' visible. The stamp on the right is a blue circular stamp with the text 'PT. BNI ASSET MANAGEMENT' and 'REKSA DANA' visible.

 Donny Susatlo Adjie  
Ptt. Direktur Utama

Putut Endro Andanawarih  
Direktur

**SURAT PERNYATAAN BANK KUSTODIAN  
TENTANG TANGGUNG JAWAB ATAS LAPORAN KEUANGAN  
TANGGAL 31 DESEMBER 2023  
DAN UNTUK TAHUN YANG BERAKHIR PADA TANGGAL TERSEBUT  
REKSA DANA BNI-AM DANA SAHAM INPIRING EQUITY FUND**

Kami yang bertanda tangan dibawah ini :

1. Nama : Budi Rahayu  
Alamat Kantor : Menara Bank Danamon  
Jl. HR. Rasuna Said Kav. C-10, Jakarta  
Nomor Telepon : 021-60645000  
Jabatan : Custody Operation Head
2. Nama : Teguh Arief Wibowo  
Alamat Kantor : Menara Bank Danamon  
Jl. HR. Rasuna Said Kav. C-10, Jakarta  
Nomor Telepon : 021-60645000  
Jabatan : Fund Services Processing Head

Menyatakan bahwa:

1. Bank Kustodian bertanggung jawab atas penyusunan dan penyajian Laporan Keuangan Reksa Dana BNI-AM Dana Saham Inspiring Equity Fund sesuai dengan tugas dan tanggung jawab sebagai Bank Kustodian sebagaimana tercantum dalam Kontrak Investasi Kolektif Reksa Dana, serta menurut peraturan dan perundangan yang berlaku.
2. Laporan Keuangan Reksa Dana BNI-AM Dana Saham Inspiring Equity Fund telah disusun dan disajikan sesuai dengan prinsip akuntansi yang berlaku umum.
3. Dengan memperhatikan hal-hal tersebut di atas, Bank Kustodian menegaskan bahwa :
  - a. Semua informasi dalam laporan keuangan Reksa Dana BNI-AM Dana Saham Inspiring Equity Fund telah diungkapkan secara lengkap dan benar.
  - b. Laporan Keuangan Reksa Dana BNI-AM Dana Saham Inspiring Equity Fund tidak mengandung informasi dan fakta material yang tidak benar dan tidak menghilangkan informasi atau fakta material.
4. Kami bertanggung jawab atas sistem pengendalian Internal dalam Reksa Dana BNI-AM Dana Saham Inspiring Equity Fund sesuai dengan tanggung jawab masing-masing sebagaimana tercantum dalam Kontrak Investasi Kolektif serta menurut peraturan dan perundangan yang berlaku.

Demikian pernyataan ini dibuat dengan sebenarnya.

Jakarta, 16 Maret 2024  
Bank Kustodian  
PT. Bank Danamon Indonesia, Tbk.

  
Budi Rahayu  
Custody Operation Head

  
Teguh Arief Wibowo  
Fund Services Processing Head



## **Widiyanto & Sumbogo**

*Registered Public Accountants  
Business License No. 827/KM.1/2015*

Persada Office Park - Building B, 5<sup>th</sup> Floor  
Jl. KH. Nuri Ali No.3A, Kuringin Jaya, Bekasi Selatan  
Kota Bekasi, Jawa Barat 17144  
Phone : 0812-822-21050  
E-mail: corporate@kapws.co.id

No. : 00024/2.1050/AU.1/09/1808-21/III/2024

### **LAPORAN AUDITOR INDEPENDEN**

Pemegang Unit Penyertaan, Manajer Investasi dan Bank Kustodian  
**Reksa Dana BNI-AM Dana Saham Inspiring Equity Fund**

**Laporan Audit atas Laporan Keuangan**

#### **Opini**

Kami telah mengaudit laporan keuangan **Reksa Dana BNI-AM Dana Saham Inspiring Equity Fund** ("Reksa Dana"), yang terdiri dari laporan posisi keuangan tanggal 31 Desember 2023, serta laporan laba rugi dan penghasilan komprehensif lain, laporan perubahan aset bersih, dan laporan arus kas, untuk tahun yang berakhir pada tanggal tersebut, serta catatan atas laporan keuangan, termasuk ikhtisar kebijakan akuntansi signifikan.

Menurut opini kami, laporan keuangan terlampir menyajikan secara wajar, dalam semua hal yang material, posisi keuangan Reksa Dana BNI-AM Dana Saham Inspiring Equity Fund tanggal 31 Desember 2023, serta kinerja keuangan dan arus kasnya untuk tahun yang berakhir pada tanggal tersebut, sesuai dengan Standar Akuntansi Keuangan di Indonesia.

#### **Basis Opini**

Kami melaksanakan audit kami berdasarkan Standar Audit yang ditetapkan oleh Institut Akuntan Publik Indonesia. Tanggung jawab kami menurut standar tersebut diuraikan lebih lanjut dalam paragraph Tanggung Jawab Auditor terhadap Audit atas Laporan keuangan pada laporan kami. Kami independen terhadap Reksa Dana berdasarkan ketentuan etika yang relevan dalam audit kami atas laporan keuangan di Indonesia, dan kami telah memenuhi tanggung jawab etika lainnya berdasarkan ketentuan tersebut. Kami yakin bahwa bukti audit yang telah kami peroleh adalah cukup dan tepat untuk menyediakan suatu basis bagi opini audit kami.

#### **Hal Lain**

Audit kami atas laporan keuangan Reksa Dana tanggal 31 Desember 2023, serta untuk tahun yang berakhir pada tanggal tersebut terlampir, dilaksanakan dengan tujuan untuk merumuskan suatu opini atas laporan keuangan Reksa Dana tersebut secara keseluruhan. Informasi keuangan tambahan yang menyajikan ikhtisar rasio keuangan sebagaimana disajikan di catatan 26, disajikan untuk tujuan analisis tambahan dan bukan merupakan bagian dari laporan keuangan Reksa Dana terlampir yang diharuskan menurut Standar Akuntansi Keuangan di Indonesia. Informasi keuangan tambahan Reksa Dana merupakan tanggung jawab manajemen serta dihasilkan dari dan berkaitan secara langsung dengan catatan akuntansi dan catatan lainnya yang mendasarinya yang digunakan untuk menyusun laporan keuangan terlampir.



Laporan Auditor Independen (lanjutan)  
No. : 00024/2.1050/AU.1/09/1808-2/1/III/2024 (lanjutan)

#### **Tanggung Jawab Manajemen dan Pihak yang Bertanggung Jawab atas Tata Kelola terhadap Laporan Keuangan**

Manajemen bertanggung jawab atas penyusunan dan penyajian wajar laporan keuangan tersebut sesuai dengan Standar Akuntansi Keuangan di Indonesia, dan atas pengendalian internal yang dianggap perlu oleh manajemen untuk memungkinkan penyusunan laporan keuangan yang bebas dari kesalahan penyajian material, baik yang disebabkan oleh kecurangan maupun kesalahan.

Dalam penyusunan laporan keuangan, manajemen bertanggung jawab untuk menilai kemampuan Reksa Dana dalam mempertahankan kelangsungan usahanya, mengungkapkan, sesuai dengan kondisinya, hal-hal yang berkaitan dengan kelangsungan usaha, dan menggunakan basis akuntansi kelangsungan usaha, kecuali manajemen memiliki intensi untuk melikuidasi Reksa Dana atau menghentikan operasi, atau tidak memiliki alternatif yang realistis selain melaksanakannya.

Pihak yang bertanggung jawab atas tata kelola bertanggung jawab untuk mengawasi proses pelaporan keuangan Reksa Dana.

#### **Tanggung Jawab Auditor terhadap Audit atas Laporan Keuangan**

Tujuan kami adalah untuk memperoleh keyakinan memadai tentang apakah laporan keuangan secara keseluruhan bebas dari kesalahan penyajian material, baik yang disebabkan oleh kecurangan maupun kesalahan, dan untuk menerbitkan laporan auditor yang mencakup opini kami. Keyakinan memadai merupakan suatu tingkat keyakinan tinggi, namun bukan merupakan suatu jaminan bahwa audit yang dilaksanakan berdasarkan Standar Audit akan selalu mendeteksi kesalahan penyajian material ketika hal tersebut ada. Kesalahan penyajian dapat disebabkan oleh kecurangan maupun kesalahan dan dianggap material jika, baik secara individual maupun secara agregat, dapat diekspektasikan secara wajar akan memengaruhi keputusan ekonomi yang diambil oleh pengguna berdasarkan laporan keuangan tersebut.

Sebagai bagian dari suatu audit berdasarkan Standar Audit, kami menerapkan pertimbangan profesional dan mempertahankan skeptisisme profesional selama audit. Kami juga:

- Mengidentifikasi dan menilai risiko kesalahan penyajian material dalam laporan keuangan, baik yang disebabkan oleh kecurangan maupun kesalahan, mendesain dan melaksanakan prosedur audit yang responsif terhadap risiko tersebut, serta memperoleh bukti audit yang cukup dan tepat untuk menyediakan basis bagi opini kami. Risiko tidak terdeteksinya kesalahan penyajian material yang disebabkan oleh kecurangan lebih tinggi dari yang disebabkan oleh kesalahan, karena kecurangan dapat melibatkan kolusi, pemalsuan, penghilangan secara sengaja, pernyataan salah, atau pengabaian pengendalian internal.
- Memperoleh suatu pemahaman tentang pengendalian internal yang relevan dengan audit untuk mendesain prosedur audit yang tepat sesuai dengan kondisinya, tetapi bukan untuk tujuan menyatakan opini atas keefektifan pengendalian internal Reksa Dana.
- Mengevaluasi ketepatan kebijakan akuntansi yang digunakan serta kewajaran estimasi akuntansi dan pengungkapan terkait yang dibuat oleh manajemen.



## Widiyanto & Sumbogo

Registered Public Accountants  
Business License No. 827/KM.1/2015

Laporan Auditor Independen (lanjutan)

No. : 00024/2.1050/AU.1/09/1808-2/1/III/2024 (lanjutan)

- Menyimpulkan ketepatan penggunaan basis akuntansi kelangsungan usaha oleh manajemen dan, berdasarkan bukti audit yang diperoleh, apakah terdapat suatu ketidakpastian material yang terkait dengan peristiwa atau kondisi yang dapat menyebabkan keraguan signifikan atas kemampuan Reksa Dana untuk mempertahankan kelangsungan usahanya. Ketika kami menyimpulkan bahwa terdapat suatu ketidakpastian material, kami diharuskan untuk menarik perhatian dalam laporan auditor kami ke pengungkapan terkait dalam laporan keuangan atau, jika pengungkapan tersebut tidak memadai, harus menentukan apakah perlu untuk memodifikasi opini kami. Kesimpulan kami didasarkan pada bukti audit yang diperoleh hingga tanggal laporan auditor kami. Namun, peristiwa atau kondisi masa depan dapat menyebabkan Reksa Dana tidak dapat mempertahankan kelangsungan usaha.
- Mengevaluasi penyajian, struktur, dan isi laporan keuangan secara keseluruhan, termasuk pengungkapannya, dan apakah laporan keuangan mencerminkan transaksi dan peristiwa yang mendasarinya dengan suatu cara yang mencapai penyajian wajar.

Kami mengomunikasikan kepada pihak yang bertanggung jawab atas tata kelola mengenai, antara lain, ruang lingkup dan saat yang direncanakan atas audit, serta temuan audit signifikan, termasuk setiap defisiensi signifikan dalam pengendalian internal yang teridentifikasi oleh kami selama audit.

Kantor Akuntan Publik  
Widiyanto & Sumbogo

Yos Rinaldo, CPA

Surat Ijin Akuntan Publik No. AP.1808

Jakarta, 15 Maret 2024



**REKSA DANA BNI-AM DANA SAHAM INSPIRING EQUITY FUND**  
**LAPORAN POSISI KEUANGAN**  
**Tanggal 31 Desember 2023**  
(Disajikan dalam Rupiah, kecuali dinyatakan lain)

	Catatan	31-Des-2023	31-Des-2022
<b>ASET</b>			
Portofolio efek	2d,2e,3		
Efek Ekuitas		1,146,229,252,775	1,191,188,219,100
Deposito		119,300,000,000	100,000,000,000
Jumlah Portofolio Efek		<b>1,265,529,252,775</b>	<b>1,291,188,219,100</b>
Kas dan setara kas	2e,4	1,812,580,887	2,176,526,401
Piutang bunga dan dividen	2e,5	96,328,986	1,244,435,398
Piutang penjualan efek	2e,6	15,725,184,178	-
Piutang lainnya	2e,7	1,747,350	2,249,175,660
<b>Jumlah Aset</b>		<b>1,283,165,094,176</b>	<b>1,296,858,356,559</b>
<b>LIABILITAS</b>			
Beban akrual	2e,8	1,220,580,877	1,265,977,861
Utang transaksi efek	2e,9	4,164,719,766	-
Uang muka pemesanan unit penyertaan	2e,10	75,882,366	12,657,952
Utang pembelian kembali unit penyertaan	2e,11	319,617,886	95,991,219
Utang lain-lain	2e,12	152,408,218	97,890,987
<b>Jumlah Liabilitas</b>		<b>5,933,209,113</b>	<b>1,472,518,018</b>
<b>NILAI ASET BERSIH</b>			
Total kenaikan (penurunan) aset bersih	13	1,277,231,885,063	1,295,385,838,541
<b>Jumlah Nilai Aset Bersih</b>		<b>1,277,231,885,063</b>	<b>1,295,385,838,541</b>
<b>Jumlah Unit Penyertaan yang beredar</b>	14	<b>1,285,994,078.7157</b>	<b>1,290,095,405.5354</b>
<b>NILAI ASET BERSIH PER UNIT PENYERTAAN</b>			
	2c	<b>993.1864</b>	<b>1,004.1008</b>

Lihat catatan atas laporan keuangan yang merupakan bagian yang tidak terpisahkan dari laporan keuangan secara keseluruhan

**REKSA DANA BNI-AM DANA SAHAM INSPIRING EQUITY FUND**  
**LAPORAN LABA RUGI DAN PENGHASILAN KOMPREHENSIF LAIN**  
**Untuk Tahun yang Berakhir pada Tanggal 31 Desember 2023**  
(Disajikan dalam Rupiah, kecuali dinyatakan lain)

	Catatan	2023	2022
<b>PENDAPATAN</b>			
Pendapatan investasi			
Pendapatan bunga	2f,15	6,734,236,709	3,700,244,543
Pendapatan dividen	2f,16	47,592,362,218	39,822,492,726
Keuntungan (kerugian) investasi yang telah direalisasi	2f,17	(20,391,653,965)	21,274,898,625
Keuntungan (kerugian) investasi yang belum direalisasi	2f,18	1,634,649,354	(12,682,948,589)
Pendapatan lainnya	2f,19	16,337,240	52,273,123
<b>Jumlah Pendapatan</b>		<b>35,585,931,557</b>	<b>52,166,960,429</b>
<b>BEBAN OPERASI</b>			
Beban Investasi			
Beban pengelolaan investasi	2f,20	12,931,069,875	13,753,427,892
Beban kustodian	2f,21	1,435,348,752	1,523,213,583
Beban transaksi efek	2f,22	11,228,046,165	6,373,663,770
Beban lain-lain	2f,23	1,468,806,957	875,481,295
Beban lainnya	2f,24	3,267,448	10,454,625
<b>Jumlah Beban Operasi</b>		<b>27,066,539,197</b>	<b>22,536,241,165</b>
<b>Laba (Rugi) sebelum pajak penghasilan</b>		<b>8,519,392,360</b>	<b>29,630,719,263</b>
Pajak penghasilan	2h,25	-	(2,096,820)
<b>Laba (Rugi) setelah pajak penghasilan</b>		<b>8,519,392,360</b>	<b>29,628,622,443</b>
Penghasilan komprehensif lain		-	-
<b>Penghasilan Komprehensif Tahun Berjalan</b>		<b>8,519,392,360</b>	<b>29,628,622,443</b>

Lihat catatan atas laporan keuangan yang merupakan bagian yang tidak terpisahkan dari laporan keuangan secara keseluruhan



**REKSA DANA BNI-AM DANA SAHAM INSPIRING EQUITY FUND**  
**LAPORAN PERUBAHAN ASET BERSIH**  
**Untuk Tahun yang Berakhir pada Tanggal 31 Desember 2023**  
(Disajikan dalam Rupiah, kecuali dinyatakan lain)

	<b>Transaksi dengan Pemegang Unit Penyertaan</b>	<b>Total Kenaikan (Penurunan) Nilai Aset Bersih</b>	<b>Total Nilai Aset Bersih</b>
<b>Saldo Tanggal 31 Desember 2021</b>	<b>1,315,714,370,305</b>	<b>39,390,232,607</b>	<b>1,355,104,602,912</b>
Penghasilan Komprehensif tahun 2022	-	29,628,622,443	29,628,622,443
Transaksi dengan Pemegang Unit Penyertaan:			
Penjualan unit penyertaan	42,527,662,969	-	42,527,662,969
Pembelian unit penyertaan	(104,808,846,707)	-	(104,808,846,707)
Distribusi kepada pemegang unit penyertaan	(27,066,203,076)	-	(27,066,203,076)
<b>Saldo Tanggal 31 Desember 2022</b>	<b>1,226,366,983,491</b>	<b>69,018,855,050</b>	<b>1,295,385,838,541</b>
Penghasilan Komprehensif tahun 2023	-	8,519,392,360	8,519,392,360
Transaksi dengan Pemegang Unit Penyertaan:			
Penjualan unit penyertaan	10,189,387,884	-	10,189,387,884
Pembelian unit penyertaan	(14,362,513,294)	-	(14,362,513,294)
Distribusi kepada pemegang unit penyertaan	(22,500,220,427)	-	(22,500,220,427)
<b>Saldo Tanggal 31 Desember 2023</b>	<b>1,199,693,637,654</b>	<b>77,538,247,409</b>	<b>1,277,231,885,063</b>

Lihat catatan atas laporan keuangan yang merupakan bagian yang tidak terpisahkan dari laporan keuangan secara keseluruhan

**REKSA DANA BNI-AM DANA SAHAM INSPIRING EQUITY FUND**  
**LAPORAN ARUS KAS**  
**Untuk Tahun yang Berakhir pada Tanggal 31 Desember 2023**  
(Disajikan dalam Rupiah, kecuali dinyatakan lain)

	<b>2023</b>	<b>2022</b>
<b>ARUS KAS DARI AKTIVITAS OPERASI</b>		
Penerimaan dari pendapatan bunga	7,882,343,122	3,887,894,101
Penerimaan dividen	47,592,362,218	38,621,673,766
Penerimaan dari pendapatan lainnya	16,337,240	52,273,123
Penjualan portofolio efek	1,890,609,779,976	1,050,404,610,248
Pembelian portofolio efek	(1,899,433,002,440)	(990,861,869,854)
Pembayaran biaya investasi	(20,358,419,794)	(23,435,166,137)
<b>Jumlah Kenaikan Arus Kas Bersih dari Aktivitas Operasi</b>	<b>26,309,400,323</b>	<b>78,669,415,247</b>
<b>ARUS KAS DARI AKTIVITAS PENDANAAN</b>		
Penjualan unit penyertaan	10,189,387,884	42,527,662,969
Pembelian unit penyertaan	(14,362,513,294)	(104,808,846,707)
Distribusi kepada pemegang unit penyertaan	(22,500,220,427)	(27,066,203,076)
<b>Jumlah Penurunan Arus Kas Bersih dari Aktivitas Pendanaan</b>	<b>(26,673,345,837)</b>	<b>(89,347,386,814)</b>
<b>KENAIKAN (PENURUNAN) KAS - BERSIH</b>	<b>(363,945,514)</b>	<b>(10,677,971,567)</b>
<b>KAS PADA AWAL TAHUN</b>	<b>2,176,526,401</b>	<b>12,854,497,968</b>
<b>KAS PADA AKHIR TAHUN</b>	<b>1,812,580,887</b>	<b>2,176,526,401</b>

Lihat catatan atas laporan keuangan yang merupakan bagian yang tidak terpisahkan dari laporan keuangan secara keseluruhan

## REKSA DANA BNI-AM DANA SAHAM INSPIRING EQUITY FUND

### CATATAN ATAS LAPORAN KEUANGAN

Tanggal 31 Desember 2023

dan untuk Tahun yang Berakhir pada Tanggal tersebut

(Disajikan dalam Rupiah kecuali dinyatakan lain)

#### 1. UMUM

REKSA DANA BNI-AM DANA SAHAM INSPIRING EQUITY FUND selanjutnya disebut Reksa Dana adalah Reksa Dana berbentuk Kontrak Investasi Kolektif bersifat terbuka berdasarkan Undang-Undang Pasar Modal No. 8 tahun 1995 tentang Pasar Modal dan Ketentuan Ketua Badan Pengawas Pasar Modal dan Lembaga Keuangan (BAPEPAM & LK) No. KEP-552/BL/2010 30 Desember 2010 tentang Pedoman Pengelolaan Reksa Dana Berbentuk Kontrak Investasi Kolektif yang telah di ubah dengan Peraturan Otoritas Jasa Keuangan (POJK) No. 23/POJK.04/2016 tanggal 13 Juni 2016 tentang Pedoman Pengelolaan Reksa Dana Berbentuk Kontrak Investasi Kolektif, Juncto Peraturan Otoritas Jasa Keuangan No. 2/POJK.04/2020 tanggal 8 Januari 2020 dan Peraturan Otoritas Jasa Keuangan (POJK) No. 4 tahun 2023 tanggal 30 Maret 2023 tentang Reksa Dana Berbentuk Kontrak Investasi Kolektif.

Kontrak Investasi Kolektif (KIK) Reksa Dana antara PT BNI Asset Management sebagai Manajer Investasi dan PT Bank Danamon Indonesia Tbk sebagai Bank Kustodian dituangkan dalam Akta No. 68 tanggal 16 Desember 2013 di hadapan Notaris Dewi Kusumawati SH di Jakarta. Akta tersebut telah mengalami perubahan dengan Addendum No. 21 tanggal 12 September 2014 dihadapan Notaris Leolin Jayayanti SH di Jakarta sehubungan dengan perubahan fasilitas untuk bertransaksi pemesanan Reksa Dana (penjualan pembelian kembali dan pengalihan) secara elektronik perubahan nama Reksa Dana yang semula Reksa Dana BNI-AM Dana Saham Sektoral menjadi Reksa Dana BNI-AM Dana Saham Inspiring Equity Fund penambahan fitur Alokasi Dana CSR (*Corporate Social Responsibility*).

Tujuan investasi Reksa Dana adalah untuk memperoleh pertambahan nilai investasi yang optimal dengan melakukan investasi dalam efek bersifat ekuitas yang diterbitkan oleh korporasi yang telah dijual dalam penawaran umum dan/atau diperdagangkan di Bursa Efek baik di dalam maupun di luar negeri untuk memperoleh *capital gain* dan dividen. Komposisi dasar portofolio berdasarkan jenis instrumen adalah sebagai berikut:

<u>Investasi</u>	<u>Minimum</u>	<u>Maksimum</u>
- Efek bersifat ekuitas diterbitkan oleh korporasi yang telah dijual dalam penawaran umum dan/atau diperdagangkan di Bursa Efek baik di dalam maupun di luar negeri.	80%	100%
- Efek bersifat utang yang diterbitkan oleh Pemerintah Republik Indonesia dan/atau korporasi yang telah dijual dalam penawaran umum dan/atau diperdagangkan di Bursa Efek baik di dalam maupun di luar negeri dan/atau Instrumen pasar uang dan/atau deposito.	0%	20%

Reksa Dana telah memperoleh Pernyataan Efektif dari Otoritas Jasa Keuangan dengan Surat Keputusan Dewan Komisioner Otoritas Jasa Keuangan No. S-25/D.04/2014 tanggal 21 Januari 2014 mengenai pernyataan efektif pencatatan Reksa Dana.

PT BNI Asset Management selaku Manajer Investasi melakukan penawaran umum Unit Penyertaan secara terus menerus atas Reksa Dana sampai dengan 5.000.000.000 (lima miliar) Unit Penyertaan. Setiap Unit Penyertaan ditawarkan dengan harga sama dengan Nilai Aktiva Bersih awal per Unit Penyertaan sebesar Rp 1.000,- (seribu Rupiah) pada hari pertama penawaran. Selanjutnya harga setiap Unit Penyertaan ditetapkan berdasarkan Nilai Aset Bersih per Unit Penyertaan pada akhir Hari Bursa yang bersangkutan.

**REKSA DANA BNI-AM DANA SAHAM INSPIRING EQUITY FUND  
CATATAN ATAS LAPORAN KEUANGAN**

**Tanggal 31 Desember 2023**

**dan untuk Tahun yang Berakhir pada Tanggal tersebut**

(Disajikan dalam Rupiah kecuali dinyatakan lain)

---

**1. UMUM (lanjutan)**

**Komite Investasi dan Tim Pengelola Investasi**

PT BNI Asset Management sebagai Manajer Investasi didukung oleh tenaga profesional yang terdiri dari komite investasi dan tim pengelola investasi sebagai berikut:

**Komite Investasi**

Ketua : Putut Endro Andanawarih  
Anggota : Donny Susatio Adjie  
: Ade Yusriansyah  
Indah Kusumadewi  
Zico Pardede  
Ardhi Hadianto

**Tim Pengelola Investasi**

Ketua : Yekti Dewanti  
Anggota : Jefrix Kosiady  
Stella Amelinda  
Manggala S. Dharma  
Marlina Tri Maharani

**2. KEBIJAKAN AKUNTANSI PENTING**

**a. Dasar Penyusunan dan Pengukuran Laporan Keuangan**

Laporan keuangan disusun dan disajikan sesuai dengan Standar Akuntansi Keuangan di Indonesia, meliputi pernyataan dan interpretasi yang dikeluarkan oleh Dewan Standar Akuntansi Keuangan Ikatan Akuntan Indonesia (IAI) dan peraturan regulator pasar modal Nomor X.D.1 "Laporan Reksa Dana", yang telah diperbarui dengan Peraturan Otoritas Jasa Keuangan Nomor: 33/POJK.4/2020 tentang Penyusunan Laporan Keuangan Produk Investasi Berbentuk Kontrak Investasi Kolektif dan Surat Edaran OJK Nomor: 14/SEOJK.04/2020 tentang Pedoman Perlakuan Akuntansi Produk Investasi KIK.

Dasar pengukuran laporan keuangan ini adalah biaya perolehan (*historical cost*), kecuali beberapa akun tertentu disusun berdasarkan pengukuran lain, sebagaimana diuraikan dalam kebijakan akuntansi masing-masing akun tersebut. Laporan keuangan ini disusun dengan metode akrual, kecuali laporan arus kas.

Laporan arus kas disusun dengan menggunakan metode langsung dengan mengelompokkan arus kas dalam aktivitas operasi dan pendanaan. Aktivitas investasi tidak dikelompokkan terpisah karena aktivitas investasi adalah aktivitas operasi utama Reksa Dana.

Mata uang yang digunakan dalam penyusunan dan penyajian laporan keuangan adalah mata uang Rupiah (Rp) yang juga merupakan mata uang fungsional Reksa Dana.

**b. Perubahan Pernyataan Standar Akuntansi Keuangan dan Interpretasi Standar Akuntansi Keuangan**

Berikut ini adalah standar akuntansi keuangan, perubahan, dan interpretasi standar akuntansi keuangan yang berlaku efektif sejak 1 Januari 2021, yang relevan bagi Reksa Dana namun tidak menyebabkan perubahan signifikan atas kebijakan akuntansi Reksa Dana, dan tidak memberikan dampak yang material terhadap jumlah yang dilaporkan di laporan keuangan periode berjalan:

- Penyesuaian Tahunan PSAK No. 71: "Instrumen Keuangan"

Implementasi dari standar tersebut tidak menghasilkan perubahan substansial terhadap kebijakan akuntansi Reksa Dana dan tidak memiliki dampak yang material terhadap laporan keuangan di periode berjalan atau periode sebelumnya.

**c. Nilai Aset Bersih per Unit**

Nilai aset bersih per unit penyertaan dihitung dengan cara membagi aset bersih Reksa Dana dengan jumlah unit penyertaan yang beredar. Nilai aset bersih dihitung pada setiap hari kerja berdasarkan nilai wajar dari aset dan liabilitas.

**REKSA DANA BNI-AM DANA SAHAM INSPIRING EQUITY FUND**  
**CATATAN ATAS LAPORAN KEUANGAN**  
**Tanggal 31 Desember 2023**  
**dan untuk Tahun yang Berakhir pada Tanggal tersebut**  
(Disajikan dalam Rupiah kecuali dinyatakan lain)

---

**2. KEBIJAKAN AKUNTANSI PENTING (Lanjutan)**

**d. Portofolio Efek**

Portofolio efek terdiri dari efek utang dan instrumen pasar uang.

Investasi pada efek utang diakui awalnya sebesar biaya perolehan, tidak termasuk biaya transaksi. Setelah pengakuan awal, selisih antara nilai wajar dan jumlah tercatat diakui dalam laba rugi.

**e. Aset dan Liabilitas Keuangan**

**1. Klasifikasi**

Kebijakan akuntansi Reksa Dana mengklasifikasikan aset keuangannya berdasarkan kategori sebagai berikut pada saat pengakuan awal:

- Aset keuangan yang diukur pada nilai wajar melalui laba rugi;
- Aset keuangan yang diukur pada biaya perolehan diamortisasi
- Aset keuangan yang diukur pada nilai wajar melalui penghasilan komprehensif lain;

Aset keuangan diukur pada biaya perolehan diamortisasi jika memenuhi kondisi sebagai berikut:

- Aset keuangan dikelola dalam model bisnis yang bertujuan untuk memiliki aset keuangan dalam rangka mendapatkan arus kas kontraktual; dan
- Persyaratan kontraktual dari aset keuangan tersebut memberikan hak pada tanggal tertentu atas arus kas yang diperoleh semata dari pembayaran pokok dan bunga (*solely payments of principal and interest / SPPI*) dari jumlah pokok terutang.

Aset keuangan diukur pada nilai wajar melalui penghasilan komprehensif lain jika memenuhi kondisi sebagai berikut:

- Aset keuangan dikelola dalam model bisnis yang bertujuan untuk mendapatkan arus kas kontraktual dan menjual aset keuangan; dan
- Persyaratan kontraktual dari aset keuangan tersebut memenuhi kriteria SPPI.

Pada saat pengakuan awal, Reksa Dana dapat membuat pilihan yang tidak dapat dibatalkan untuk menyajikan instrumen ekuitas yang bukan dimiliki untuk di perdagangkan pada nilai wajar melalui penghasilan komprehensif lain.

Aset keuangan lainnya yang tidak memenuhi persyaratan untuk diklasifikasikan sebagai aset keuangan diukur pada biaya perolehan diamortisasi atau nilai wajar melalui penghasilan komprehensif lain, diklasifikasikan sebagai diukur pada nilai wajar melalui laba rugi.

Saat pengakuan awal Reksa Dana dapat membuat penetapan yang tidak dapat dibatalkan untuk mengukur aset yang memenuhi persyaratan untuk diukur pada biaya perolehan diamortisasi atau nilai wajar melalui penghasilan komprehensif lain pada nilai wajar melalui laba rugi, apabila penetapan tersebut mengeliminasi atau secara signifikan mengurangi inkonsistensi pengukuran atau pengakuan (kadang disebut sebagai "*accounting mismatch*").

Penilaian model bisnis

Model bisnis ditentukan pada level yang mencerminkan bagaimana kelompok aset keuangan dikelola bersama-sama untuk mencapai tujuan bisnis tertentu.

Penilaian model bisnis dilakukan dengan mempertimbangkan, tetapi tidak terbatas pada, hal-hal berikut:

- Bagaimana kinerja dari model bisnis dan aset keuangan yang dimiliki dalam model bisnis dievaluasi dan dilaporkan kepada personil manajemen kunci Reksa Dana;
- Apakah risiko yang memengaruhi kinerja dari model bisnis (termasuk aset keuangan yang dimiliki dalam model bisnis) dan khususnya bagaimana cara aset keuangan tersebut dikelola; dan
- Bagaimana penilaian kinerja pengelola aset keuangan (sebagai contoh, apakah penilaian kinerja berdasarkan nilai wajar dari aset yang dikelola atau arus kas kontraktual yang diperoleh).

## **2. KEBIJAKAN AKUNTANSI PENTING (Lanjutan)**

### **e. Aset dan Liabilitas Keuangan (lanjutan)**

#### **1. Klasifikasi (lanjutan)**

Aset keuangan yang dimiliki untuk diperdagangkan atau dikelola dan penilaian kinerja berdasarkan nilai wajar diukur pada nilai wajar melalui laba rugi. Derivatif juga dikategorikan dalam kelompok ini, kecuali derivatif yang ditetapkan sebagai instrumen lindung nilai efektif.

#### Penilaian mengenai arus kas kontraktual yang diperoleh semata dari pembayaran pokok dan bunga

Untuk tujuan penilaian ini, pokok didefinisikan sebagai nilai wajar dari aset keuangan pada saat pengakuan awal. Bunga didefinisikan sebagai imbalan untuk nilai waktu atas uang dan risiko kredit terkait jumlah pokok terutang pada periode waktu tertentu dan juga risiko dan biaya peminjaman standar, dan juga margin laba.

Penilaian mengenai arus kas kontraktual yang diperoleh semata dari pembayaran pokok dan bunga dilakukan dengan mempertimbangkan persyaratan kontraktual, termasuk apakah aset keuangan mengandung persyaratan kontraktual yang dapat merubah waktu atau jumlah arus kas kontraktual. Dalam melakukan penilaian, Reksa Dana mempertimbangkan:

- Peristiwa kontijensi yang akan mengubah waktu atau jumlah arus kas kontraktual;
- Fitur *leverage*;
- Persyaratan pembayaran dimuka dan perpanjangan kontraktual
- Persyaratan mengenai klaim yang terbatas atas arus kas yang berasal dari aset spesifik; dan
- Fitur yang dapat merubah nilai waktu dari elemen uang.

#### **2. Pengakuan Awal**

- a). Pembelian atau penjualan aset keuangan yang memerlukan penyerahan aset dalam kurun waktu yang telah ditetapkan oleh peraturan dan kebiasaan yang berlaku di pasar (pembelian secara reguler) diakui pada tanggal perdagangan, yaitu tanggal Reksa Dana berkomitmen untuk membeli atau menjual aset.
- b). Aset keuangan dan liabilitas keuangan pada awalnya diukur pada nilai wajarnya. Dalam hal aset keuangan atau liabilitas keuangan tidak diklasifikasikan sebagai nilai wajar melalui laporan laba rugi, nilai wajar tersebut ditambah biaya transaksi yang dapat diatribusikan secara langsung. Pengukuran aset keuangan dan liabilitas keuangan setelah pengakuan awal tergantung pada klasifikasinya.

Reksa Dana, pada pengakuan awal, dapat menetapkan aset keuangan dan liabilitas keuangan tertentu sebagai nilai wajar melalui laporan laba rugi (opsi nilai wajar). Selanjutnya, penetapan ini dapat diubah menjadi pinjaman yang diberikan dan piutang apabila memenuhi ketentuan sebagai pinjaman yang diberikan serta terdapat intensi dan kemampuan memiliki untuk masa mendatang yang dapat diperkirakan atau hingga jatuh tempo. Opsi nilai wajar dapat digunakan hanya bila memenuhi ketetapan sebagai berikut:

- penetapan sebagai opsi nilai wajar mengurangi atau mengeliminasi ketidak-konsistenan pengukuran dan pengakuan (*accounting mismatch*) yang dapat timbul; atau
- aset keuangan dan liabilitas keuangan merupakan bagian dari portofolio instrumen keuangan yang risikonya dikelola dan dilaporkan kepada manajemen kunci berdasarkan nilai wajar; atau
- aset keuangan dan liabilitas keuangan terdiri dari kontrak utama dan derivatif melekat yang harus dipisahkan, tetapi tidak dapat mengukur derivatif melekat secara terpisah.

**REKSA DANA BNI-AM DANA SAHAM INSPIRING EQUITY FUND**  
**CATATAN ATAS LAPORAN KEUANGAN**  
**Tanggal 31 Desember 2023**  
**dan untuk Tahun yang Berakhir pada Tanggal tersebut**  
(Disajikan dalam Rupiah kecuali dinyatakan lain)

---

**2. KEBIJAKAN AKUNTANSI PENTING (Lanjutan)**

**e. Aset dan Liabilitas Keuangan (lanjutan)**

**3. Pengukuran Setelah Pengakuan Awal**

Aset keuangan dalam kelompok aset keuangan yang diukur pada nilai wajar melalui penghasilan komprehensif lain dan aset keuangan dan liabilitas keuangan yang diukur pada nilai wajar melalui laporan laba rugi diukur pada nilai wajarnya.

Aset keuangan kelompok biaya perolehan diamortisasi dan liabilitas keuangan lainnya diukur pada biaya perolehan diamortisasi dengan menggunakan metode suku bunga efektif.

**4. Penghentian Pengakuan**

a. Aset keuangan dihentikan pengakuan jika :

- Hak kontraktual atas arus kas yang berasal dari aset keuangan tersebut berakhir; atau
- Reksa Dana telah mentransfer haknya untuk menerima arus kas yang berasal dari aset tersebut atau menanggung liabilitas untuk membayar arus kas yang diterima tersebut secara penuh tanpa penundaan berarti kepada pihak ketiga dibawah kesepakatan pelepasan, dan antara (a) Reksa Dana telah mentransfer secara substansial seluruh risiko dan manfaat atas aset, atau (b) Reksa Dana tidak mentransfer maupun tidak memiliki secara substansial seluruh risiko dan manfaat atas aset, tetapi telah mentransfer kendali atas aset.

Ketika Reksa Dana telah mentransfer hak untuk menerima arus kas dari aset atau telah memasuki kesepakatan pelepasan dan tidak mentransfer serta tidak mempertahankan secara substansial seluruh risiko dan manfaat atas aset atau tidak mentransfer kendali atas aset, aset diakui sebesar keterlibatan Reksa Dana yang berkelanjutan atas aset tersebut.

Pinjaman yang diberikan dihapusbukukan ketika tidak terdapat prospek yang realistis mengenai pengembalian pinjaman atau hubungan normal antara Reksa Dana dan debitur telah berakhir. Pinjaman yang tidak dapat dilunasi tersebut dihapusbukukan dengan mendebit cadangan kerugian penurunan nilai.

b. Liabilitas keuangan dihentikan pengakuannya jika liabilitas yang ditetapkan dalam kontrak dilepaskan atau dibatalkan atau kadaluarsa.

Jika suatu liabilitas keuangan yang ada digantikan dengan liabilitas yang lain oleh pemberi pinjaman yang sama pada keadaan yang secara substansial berbeda, atau berdasarkan suatu liabilitas yang ada yang secara substansial telah diubah, maka pertukaran atau modifikasi tersebut diperlakukan sebagai penghentian pengakuan liabilitas awal dan pengakuan liabilitas baru, dan perbedaan nilai tercatat masing-masing diakui dalam laporan laba rugi.

**5. Pengakuan Pendapatan dan Beban**

a. Pendapatan dan beban bunga atas aset keuangan yang diukur pada nilai wajar melalui penghasilan komprehensif lain serta aset keuangan dan liabilitas keuangan yang dicatat berdasarkan biaya perolehan diamortisasi, diakui pada laporan laba rugi dengan menggunakan metode suku bunga efektif.

Jumlah tercatat bruto aset keuangan adalah biaya perolehan diamortisasi aset keuangan sebelum disesuaikan dengan cadangan penurunan nilai. Dalam menghitung pendapatan dan beban bunga, tingkat bunga efektif diterapkan pada jumlah tercatat bruto aset (ketika aset tersebut bukan aset keuangan memburuk) atau terhadap biaya perolehan diamortisasi dari liabilitas.

Dalam menghitung pendapatan dan beban bunga, tingkat bunga efektif diterapkan pada jumlah tercatat bruto aset (ketika aset tersebut bukan aset keuangan memburuk) atau terhadap biaya perolehan diamortisasi dari liabilitas.

## **2. KEBIJAKAN AKUNTANSI PENTING (Lanjutan)**

### **e. Aset dan Liabilitas Keuangan (lanjutan)**

#### **5. Pengakuan Pendapatan dan Beban (lanjutan)**

- b. Keuntungan dan kerugian yang timbul dari perubahan nilai wajar aset keuangan dan liabilitas keuangan yang diklasifikasikan sebagai diukur pada nilai wajar melalui laporan laba rugi diakui pada laporan laba rugi.

Pada saat aset keuangan dihentikan pengakuannya atau dilakukan penurunan nilai, keuntungan atau kerugian kumulatif yang sebelumnya diakui dalam ekuitas harus diakui pada laporan laba rugi.

Reklasifikasi aset keuangan dari klasifikasi nilai wajar melalui penghasilan komprehensif lain ke klasifikasi nilai wajar melalui laba rugi dicatat pada wajar. Keuntungan atau kerugian yang belum direalisasi direklasifikasi ke laba rugi.

Reklasifikasi aset keuangan dari klasifikasi nilai wajar melalui penghasilan komprehensif lain ke klasifikasi biaya perolehan yang diamortisasi dicatat pada nilai tercatat. Keuntungan atau kerugian yang belum direalisasi harus diamortisasi menggunakan suku bunga efektif sampai dengan tanggal jatuh tempo instrumen tersebut.

#### **6. Reklasifikasi Aset Keuangan**

Reklasifikasi aset keuangan dari klasifikasi nilai wajar melalui laba rugi ke klasifikasi nilai wajar melalui penghasilan komprehensif lain dicatat pada wajar.

Reklasifikasi aset keuangan dari klasifikasi nilai wajar melalui laba rugi ke klasifikasi biaya perolehan yang diamortisasi dicatat pada wajar.

#### **7. Pengukuran Biaya Diamortisasi**

Biaya perolehan diamortisasi dari aset keuangan atau liabilitas keuangan adalah jumlah aset keuangan atau liabilitas keuangan yang diukur pada saat pengakuan awal dikurangi pembayaran pokok pinjaman, ditambah atau dikurangi amortisasi kumulatif menggunakan metode suku bunga efektif yang dihitung dari selisih antara nilai pengakuan awal dan nilai jatuh temponya, dan dikurangi penurunan nilai.

#### **8. Pengukuran Nilai Wajar**

Nilai wajar adalah harga yang akan diterima untuk menjual suatu aset atau harga yang akan dibayar untuk mengalihkan suatu liabilitas dalam suatu transaksi teratur antara pelaku pasar pada tanggal pengukuran.

Jika tersedia, Reksa Dana mengukur nilai wajar dari suatu instrumen dengan menggunakan harga kuotasi di pasar aktif untuk instrumen terkait. Suatu pasar dianggap aktif bila harga yang dikuotasikan tersedia sewaktu-waktu dari bursa, pedagang efek (*dealer*), perantara efek (*broker*), kelompok industri, badan pengawas (*pricing service or regulatory agency*), dan merupakan transaksi pasar aktual dan teratur terjadi yang dilakukan secara wajar. Nilai wajar dapat diperoleh dari *Interdealer Market Association* (IDMA) atau harga pasar atau harga yang diberikan oleh *broker (quoted price)* dari *Bloomberg* atau *Reuters* pada tanggal pengukuran.

Jika pasar untuk instrumen keuangan tidak aktif, Reksa Dana menetapkan nilai wajar dengan menggunakan teknik penilaian.

Reksa Dana menggunakan beberapa teknik penilaian yang digunakan secara umum untuk menentukan nilai wajar dari instrumen keuangan dengan tingkat kompleksitas yang rendah, seperti opsi nilai tukar dan swap mata uang. Input yang digunakan dalam teknik penilaian untuk instrumen keuangan di atas adalah data pasar yang diobservasi.



## **2. KEBIJAKAN AKUNTANSI PENTING (Lanjutan)**

### **e. Aset dan Liabilitas Keuangan (lanjutan)**

#### **8. Pengukuran Nilai Wajar (lanjutan)**

Untuk instrumen yang lebih kompleks, Reksa Dana menggunakan model penilaian internal, yang pada umumnya berdasarkan teknik dan metode penilaian yang umumnya diakui sebagai standar industri. Model penilaian terutama digunakan untuk menilai kontrak derivatif yang ditransaksikan melalui pasar *over-the-counter*, *unlisted debt securities* (termasuk surat utang dengan derivatif melekat) dan instrumen utang lainnya yang pasarnya tidak aktif.

Untuk instrumen keuangan yang tidak mempunyai harga pasar, estimasi atas nilai wajar efek-efek ditetapkan dengan mengacu pada nilai wajar instrumen lain yang substansinya sama atau dihitung berdasarkan arus kas yang diharapkan terhadap aset neto efek-efek tersebut.

Hasil dari suatu teknik penilaian merupakan sebuah estimasi atau perkiraan dari suatu nilai yang tidak dapat ditentukan dengan pasti, dan teknik penilaian yang digunakan mungkin tidak dapat menggambarkan seluruh faktor yang relevan atas posisi yang dimiliki Reksa Dana. Dengan demikian, penilaian disesuaikan dengan faktor tambahan seperti model *risk*, risiko likuiditas dan risiko kredit *counterparty*.

Berdasarkan kebijakan teknik penilaian nilai wajar, pengendalian dan prosedur yang diterapkan, manajemen berkeyakinan bahwa penyesuaian atas penilaian tersebut di atas diperlukan dan dianggap tepat untuk menyajikan secara wajar nilai dari instrumen keuangan yang diukur berdasarkan nilai wajar dalam laporan posisi keuangan. Data harga dan parameter yang digunakan didalam prosedur pengukuran pada umumnya telah di-review dan disesuaikan jika diperlukan, khususnya untuk perkembangan atas pasar terkini.

Pada saat nilai wajar dari *unlisted equity instruments* tidak dapat ditentukan dengan handal, instrumen tersebut dinilai sebesar biaya perolehan dikurangi dengan penurunan nilai. Nilai wajar atas pinjaman yang diberikan dan piutang, serta liabilitas kepada bank dan nasabah ditentukan menggunakan nilai berdasarkan arus kas kontraktual, dengan mempertimbangkan kualitas kredit, likuiditas dan biaya.

Semua aset dan liabilitas dimana nilai wajar diukur atau diungkapkan dalam laporan keuangan dapat dikategorikan pada level hirarki nilai wajar, berdasarkan tingkatan sebagai berikut:

- Level 1 – harga kuotasian (tanpa penyesuaian) di pasar aktif untuk aset atau liabilitas yang identik;
- Level 2 – teknik penilaian dimana level input terendah yang signifikan terhadap pengukuran nilai wajar dapat diobservasi, baik secara langsung maupun tidak langsung;
- Level 3 – teknik penilaian dimana level input terendah yang signifikan terhadap pengukuran nilai wajar tidak dapat diobservasi.

Nilai wajar sukuk diklasifikasikan dengan menggunakan hirarki nilai wajar sebagai berikut:

- Level 1 – harga kuotasian (tanpa penyesuaian) di pasar aktif, atau
- Level 2 – input selain harga kuotasian (tanpa penyesuaian) di pasar aktif yang dapat diobservasi.

Untuk aset dan liabilitas yang diukur pada nilai wajar secara berulang dalam laporan keuangan, maka Reksa Dana menentukan apakah terdapat transfer di antara level hirarki dengan menilai kembali pengkategorian pada setiap akhir periode pelaporan.

**REKSA DANA BNI-AM DANA SAHAM INSPIRING EQUITY FUND**  
**CATATAN ATAS LAPORAN KEUANGAN**  
**Tanggal 31 Desember 2023**  
**dan untuk Tahun yang Berakhir pada Tanggal tersebut**  
(Disajikan dalam Rupiah kecuali dinyatakan lain)

---

**2. KEBIJAKAN AKUNTANSI PENTING (Lanjutan)**

**e. Aset dan Liabilitas Keuangan (lanjutan)**

**9. Penurunan Nilai atas Aset Keuangan**

Pada setiap periode pelaporan, Reksa Dana menilai apakah risiko kredit dari instrumen keuangan telah meningkat secara signifikan sejak pengakuan awal. Ketika melakukan penilaian, Reksa Dana menggunakan perubahan atas risiko gagal bayar yang terjadi sepanjang perkiraan usia instrumen keuangan daripada perubahan atas jumlah kerugian kredit ekspektasian. Dalam melakukan penilaian, Perseroan membandingkan antara risiko gagal bayar yang terjadi atas instrumen keuangan pada saat periode pelaporan dengan risiko gagal bayar yang terjadi atas instrumen keuangan pada saat pengakuan awal dan mempertimbangkan kewajaran serta ketersediaan informasi, yang tersedia tanpa biaya atau usaha pada saat tanggal pelaporan terkait dengan kejadian masa lalu, kondisi terkini dan perkiraan atas kondisi ekonomi di masa depan, yang mengindikasikan kenaikan risiko kredit sejak pengakuan awal.

Reksa Dana menerapkan metode yang disederhanakan untuk mengukur kerugian kredit ekspektasian tersebut terhadap piutang usaha, piutang lain-lain.

**f. Pengakuan Pendapatan dan Beban**

Pendapatan diakui ketika kemungkinan besar manfaat ekonomi masa depan akan mengalir ke Reksa Dana dan manfaat ini dapat diukur secara andal.

Pendapatan bagi hasil diakui berdasarkan proporsi waktu dalam laba rugi, termasuk pendapatan dari jasa giro, instrumen pasar uang, dan efek utang yang diukur pada nilai wajar melalui laba rugi.

Pendapatan dari pembagian hak (dividen, saham bonus, dan hak lain yang dibagikan) oleh emiten diakui pada tanggal *ex (ex-date)*. Beban investasi termasuk pajak penghasilan final diakui secara akrual dan harian.

Keuntungan atau kerugian investasi yang belum direalisasi akibat kenaikan atau penurunan harga pasar (nilai wajar) serta keuntungan atau kerugian investasi yang telah direalisasi disajikan dalam laba rugi. Keuntungan dan kerugian yang telah direalisasi neto atas penjualan portofolio efek dihitung berdasarkan harga pokok yang menggunakan metode rata-rata tertimbang.

**g. Transaksi Pihak Berelasi**

Sesuai dengan Keputusan Kepala Departemen Pengawasan Pasar Modal 2A No. Kep-04/PM.21/2014 tanggal 7 Oktober 2014 tentang Pihak Berelasi terkait Pengelolaan Reksa Dana Berbentuk Kontrak Investasi Kolektif, PT BNI Asset Management, Manajer Investasi, adalah pihak berelasi Reksa Dana.

**h. Pajak Penghasilan**

Pajak Penghasilan Reksa Dana diatur dalam Surat Edaran Direktorat Jenderal Pajak No. SE-18/PJ.42/1996 tanggal 30 April 1996 tentang Pajak Penghasilan atas Usaha Reksa Dana, serta ketentuan pajak yang berlaku. Obyek pajak penghasilan terbatas hanya pada penghasilan yang diterima oleh Reksa Dana, sedangkan pembelian kembali unit penyertaan dan pembagian laba kepada pemegang unit bukan merupakan obyek pajak penghasilan.

Pajak penghasilan Reksa Dana yang berasal dari penghasilan bunga obligasi diatur dalam Peraturan Pemerintah Republik Indonesia (PP) No. 16/2009 tentang Pajak Penghasilan atas Penghasilan berupa Bunga Obligasi. Peraturan tersebut telah beberapa kali diubah dan terakhir dengan PP No.9 Tahun 2021, yang mengatur bahwa atas penghasilan berupa bunga obligasi yang diterima atau diperoleh wajib pajak dalam negeri dan bentuk usaha tetap dikenai pajak penghasilan bersifat final sebesar 10%.

**REKSA DANA BNI-AM DANA SAHAM INSPIRING EQUITY FUND**  
**CATATAN ATAS LAPORAN KEUANGAN**  
**Tanggal 31 Desember 2023**  
**dan untuk Tahun yang Berakhir pada Tanggal tersebut**  
(Disajikan dalam Rupiah kecuali dinyatakan lain)

---

**2. KEBIJAKAN AKUNTANSI PENTING (Lanjutan)**

**h. Pajak Penghasilan (lanjutan)**

Pajak Penghasilan Final

Pendapatan yang telah dikenakan pajak penghasilan final tidak lagi dilaporkan sebagai pendapat kena pajak, dan semua beban sehubungan dengan pendapatan telah dikenakan pajak penghasilan final tidak boleh dikurangkan.

Pajak Kini

Pajak kini ditentukan berdasarkan kenaikan aset neto yang dapat diatribusikan kepada pemegang unit dari aktivitas operasi kena pajak dalam tahun yang bersangkutan yang dihitung berdasarkan tarif pajak yang berlaku.

**i. Peristiwa Setelah Periode Pelaporan**

Peristiwa-peristiwa yang terjadi setelah periode pelaporan yang menyediakan tambahan informasi mengenai posisi keuangan Reksa Dana pada tanggal laporan posisi keuangan (peristiwa penyesuaian), jika ada, telah tercermin dalam laporan keuangan. Peristiwa-peristiwa yang terjadi setelah periode pelaporan yang tidak memerlukan penyesuaian (peristiwa non-penyesuaian), apabila jumlahnya material, telah diungkapkan dalam laporan keuangan.

**j. Penggunaan Estimasi, Pertimbangan, dan Asumsi**

Dalam penerapan kebijakan akuntansi, seperti yang diungkapkan dalam Catatan 2 atas laporan keuangan, Reksa Dana harus membuat estimasi, pertimbangan, dan asumsi atas nilai tercatat aset dan liabilitas yang tidak tersedia oleh sumber-sumber lain. Estimasi dan asumsi tersebut berdasarkan pengalaman historis dan faktor lain yang dipertimbangkan relevan.

Pengungkapan berikut mencakup ikhtisar estimasi, pertimbangan, dan asumsi signifikan yang berpengaruh terhadap jumlah-jumlah yang dilaporkan serta pengungkapan dalam laporan keuangan.

**Pertimbangan**

Pertimbangan-pertimbangan berikut dibuat dalam proses penerapan kebijakan akuntansi Reksa Dana yang memiliki dampak yang paling signifikan terhadap jumlah-jumlah yang diakui dalam laporan keuangan:

**a. Mata Uang Fungsional**

Mata uang fungsional Reksa Dana adalah mata uang lingkungan ekonomi utama dimana Reksa Dana beroperasi. Mata uang tersebut, antara lain, adalah yang paling mempengaruhi nilai portofolio efek dan unit penyertaan, mata uang dari Negara yang kekuatan persaingan dan peraturannya sebagian besar menentukan nilai portofolio efek dan unit penyertaan, dan merupakan mata uang yang mana dana dari aktivitas pendanaan dihasilkan.

**b. Klasifikasi Aset Keuangan dan Liabilitas Keuangan**

Reksa Dana menentukan klasifikasi aset dan liabilitas tertentu sebagai aset keuangan dan liabilitas keuangan dengan menilai apakah aset dan liabilitas tersebut memenuhi definisi yang ditetapkan dalam PSAK No. 71. Aset keuangan dan liabilitas keuangan dicatat sesuai dengan kebijakan akuntansi Reksa Dana seperti yang diungkapkan dalam Catatan 2e.

**c. Cadangan Kerugian Penurunan Nilai Aset Keuangan**

Cadangan kerugian penurunan nilai dipelihara pada jumlah yang dianggap memadai untuk menutup kemungkinan tidak tertagihnya aset keuangan. Pada setiap tanggal laporan posisi keuangan, Reksa Dana secara spesifik menelaah apakah telah terdapat bukti obyektif bahwa suatu aset keuangan telah mengalami penurunan nilai (tidak tertagih).

**REKSA DANA BNI-AM DANA SAHAM INSPIRING EQUITY FUND**  
**CATATAN ATAS LAPORAN KEUANGAN**  
**Tanggal 31 Desember 2023**  
**dan untuk Tahun yang Berakhir pada Tanggal tersebut**  
(Disajikan dalam Rupiah kecuali dinyatakan lain)

---

**2. KEBIJAKAN AKUNTANSI PENTING (Lanjutan)**

**j. Penggunaan Estimasi, Pertimbangan, dan Asumsi (lanjutan)**

**Pertimbangan (lanjutan)**

**c. Cadangan Kerugian Penurunan Nilai Aset Keuangan (lanjutan)**

Cadangan yang dibentuk adalah berdasarkan pengalaman penagihan masa lalu dan faktor-faktor lainnya yang mungkin mempengaruhi kolektibilitas, antara lain kemungkinan kesulitan likuiditas atau kesulitan keuangan yang signifikan yang dialami oleh debitur atau penundaan pembayaran yang signifikan.

Jika terdapat bukti obyektif penurunan nilai, maka saat dan besaran jumlah yang dapat ditagih diestimasi berdasarkan pengalaman kerugian masa lalu. Cadangan kerugian penurunan nilai dibentuk atas akun-akun yang diidentifikasi secara spesifik telah mengalami penurunan nilai. Suatu evaluasi atas piutang yang bertujuan untuk menentukan jumlah cadangan yang harus dibentuk dilakukan secara berkala sepanjang tahun. Oleh karena itu, saat dan besaran jumlah cadangan kerugian penurunan nilai yang tercatat pada setiap periode dapat berbeda tergantung pada pertimbangan dan estimasi yang digunakan.

**d. Pajak Penghasilan**

Pertimbangan yang signifikan dibutuhkan untuk menentukan jumlah pajak penghasilan. Terdapat sejumlah transaksi dan perhitungan yang menimbulkan ketidakpastian penentuan jumlah pajak penghasilan karena interpretasi atas peraturan pajak yang berbeda.

**Estimasi dan Asumsi**

Asumsi utama mengenai masa depan dan sumber utama lain dalam mengestimasi ketidakpastian pada tanggal pelaporan yang mempunyai risiko signifikan yang dapat menyebabkan penyesuaian material terhadap nilai tercatat aset dan liabilitas dalam periode berikutnya diungkapkan di bawah ini. Estimasi dan asumsi didasarkan pada parameter yang tersedia saat laporan keuangan disusun. Kondisi yang ada dan asumsi mengenai perkembangan masa depan dapat berubah karena perubahan situasi pasar yang berada di luar kendali Reksa Dana. Perubahan tersebut tercermin dalam asumsi ketika keadaan tersebut terjadi.

**REKSA DANA BNI-AM DANA SAHAM INSPIRING EQUITY FUND**  
**CATATAN ATAS LAPORAN KEUANGAN**  
**Tanggal 31 Desember 2023**  
**dan untuk Tahun yang Berakhir pada Tanggal tersebut**  
(Disajikan dalam Rupiah kecuali dinyatakan lain)

**3. PORTOFOLIO EFEK**

Akun ini merupakan investasi dalam efek ekuitas dan instrumen pasar uang tanggal 31 Desember 2023 dan 2022 dengan rincian sebagai berikut:

**31-Des-2023**

Nama Efek	Jumlah Lembar Saham	Nilai Wajar	Persentase Terhadap Jumlah Portofolio
<b>a. Efek ekuitas</b>			
PT Telkom Indonesia (Persero) Tbk	31,030,500	122,570,475,000	9.69%
PT Bank Central Asia Tbk	12,838,900	120,685,660,000	9.54%
PT Bank Rakyat Indonesia (Persero) Tbk	20,874,435	119,506,140,375	9.44%
PT Bank Mandiri (Persero) Tbk	19,193,600	116,121,280,000	9.18%
PT Bank Negara Indonesia (Persero) Tbk	9,706,200	52,170,825,000	4.12%
PT AKR Corporindo Tbk	24,555,000	36,218,625,000	2.86%
PT Indofood CBP Sukses Makmur Tbk.	3,335,500	35,272,912,500	2.79%
PT Semen Indonesia (Persero) Tbk	5,446,700	34,858,880,000	2.75%
PT Sarana Menara Nusantara Tbk	32,528,200	32,202,918,000	2.54%
PT Hanjaya Mandala Sampoerna Tbk	33,352,000	29,850,040,000	2.36%
PT XL Axiata Tbk	14,438,200	28,876,400,000	2.28%
PT Charoen Pokphand Indonesia Tbk	5,249,200	26,377,230,000	2.08%
PT Ciputra Development Tbk	20,178,200	23,608,494,000	1.87%
PT Astra International Tbk	4,087,300	23,093,245,000	1.82%
PT Ace Hardware Indonesia Tbk	32,004,300	23,043,096,000	1.82%
PT Sumber Alfaria Trijaya Tbk.	7,848,500	22,996,105,000	1.82%
PT Indah Kiat Pulp and Paper Tbk	2,292,800	19,087,560,000	1.51%
PT Gudang Garam Tbk	928,900	18,879,892,500	1.49%
PT Kalbe Farma Tbk	11,131,400	17,921,554,000	1.42%
PT MD Pictures Tbk	4,380,000	17,344,800,000	1.37%
PT Bumi Serpong Damai Tbk	15,686,500	16,941,420,000	1.34%
PT GoTo Gojek Tokopedia Tbk	193,105,400	16,607,064,400	1.31%
PT Jasa Marga (Persero) Tbk	3,327,800	16,206,386,000	1.28%
PT Indosat Tbk	1,719,600	16,121,250,000	1.27%
PT Adaro Energy Tbk	6,568,800	15,633,744,000	1.24%
PT Hillcon Tbk	6,264,300	15,034,320,000	1.19%
PT Mayora Indah Tbk.	5,824,600	14,503,254,000	1.15%
PT Map Aktif Adiperkasa Tbk.	17,328,200	14,209,124,000	1.12%
PT Summarecon Agung Tbk	24,566,880	14,125,956,000	1.12%
PT Medco Energi Internasional Tbk	11,207,100	12,944,200,500	1.02%
PT Trimegah Bangun PersadaTbk	12,602,400	12,602,400,000	1.00%
PT Harum Energy Tbk	9,025,300	12,048,775,500	0.95%
PT Bukalapak Tbk	54,529,500	11,778,372,000	0.93%
PT Merdeka Copper Gold Tbk	4,051,700	10,939,590,000	0.86%
PT BFI Finance Indonesia Tbk.	8,672,600	10,450,483,000	0.83%
PT Dayamitra Telekomunikasi Tbk.	13,442,600	9,477,033,000	0.75%
PT Pabrik Kertas Tjiwi Kimia Tbk	569,000 !	4,153,700,000	0.33%
PT Sinar Eka Selaras Tbk	5,518,900	1,766,048,000	0.14%
<b>Jumlah efek ekuitas</b>	<b>688,842,015</b>	<b>1,146,229,252,775</b>	<b>90.57%</b>

**REKSA DANA BNI-AM DANA SAHAM INSPIRING EQUITY FUND**  
**CATATAN ATAS LAPORAN KEUANGAN**  
**Tanggal 31 Desember 2023**  
**dan untuk Tahun yang Berakhir pada Tanggal tersebut**  
(Disajikan dalam Rupiah kecuali dinyatakan lain)

**3. PORTOFOLIO EFEK (Lanjutan)**

<b>31-Des-2023</b>					
Nama Efek	Nilai Nominal	Tingkat Bunga Per Tahun	Jatuh Tempo	Nilai Wajar	Persentase Terhadap Jumlah Portofolio
<b><u>b. Instrumen Pasar Uang</u></b>					
Deposito berjangka;					
Bank Panin Dubai Syariah	40,000,000,000	7.50%	30-Jan-24	40,000,000,000	3.16%
Bank Sumut Syariah	40,000,000,000	7.80%	30-Jan-24	40,000,000,000	3.16%
Bank Jabar Banten	20,000,000,000	6.25%	5-Jan-24	20,000,000,000	1.58%
Bank Sulselbar	15,000,000,000	7.00%	30-Jan-24	15,000,000,000	1.19%
Bank Mega Syariah	4,300,000,000	5.35%	02-Jan-24	4,300,000,000	0.34%
	<b>119,300,000,000</b>			<b>119,300,000,000</b>	<b>9.09%</b>
<b>Jumlah Portofolio efek</b>				<b>1,265,529,252,775</b>	<b>99.66%</b>

<b>31-Des-2022</b>			
Nama Efek	Jumlah Lembar Saham	Nilai Wajar	Persentase Terhadap Jumlah Portofolio
<b><u>a. Efek ekuitas</u></b>			
PT Telkom Indonesia (Persero) Tbk	34,231,500	128,368,125,000	9.94%
PT Bank Rakyat Indonesia (Persero) Tbk	25,802,135	127,462,546,900	9.87%
PT Bank Central Asia Tbk	14,688,500	125,586,675,000	9.73%
PT Bank Mandiri (Persero) Tbk	12,224,400	121,327,170,000	9.40%
PT Astra International Tbk	15,967,800	91,016,460,000	7.05%
PT Adaro Energy Tbk	19,042,000	73,311,700,000	5.68%
PT Bank Negara Indonesia (Persero) Tbk	7,047,100	65,009,497,500	5.03%
PT Sarana Menara Nusantara Tbk	37,307,700	41,038,470,000	3.18%
PT XL Axiata Tbk	16,760,500	35,867,470,000	2.78%
PT Merdeka Copper Gold Tbk.	7,520,800	30,985,696,000	2.40%
PT Semen Indonesia (Persero) Tbk	4,450,100	29,259,407,500	2.27%
PT Adaro Minerals Indonesia Tbk.	15,571,600	26,393,862,000	2.04%
PT Harum Energy Tbk	15,989,600	25,903,152,000	2.01%
PT Mitrahaftera Segara Sejati Tbk	18,750,000	22,406,250,000	1.74%
PT Charoen Pokphand Indonesia Tbk	3,520,400	19,890,260,000	1.54%
PT Kalbe Farma Tbk	9,307,600	19,452,884,000	1.51%
PT Japfa Comfeed Indonesia Tbk	14,917,700	19,318,421,500	1.50%
PT United Tractors Tbk	730,800	19,055,610,000	1.48%
PT Indofood Sukses Makmur Tbk	2,809,800	18,895,905,000	1.46%
PT Medco Energi Internasional Tbk	18,199,900	18,472,898,500	1.43%
PT Smartfren Telecom Tbk	224,565,000	14,821,290,000	1.15%
PT Indofood CBP Sukses Makmur Tbk.	1,411,800	14,118,000,000	1.09%
PT Summarecon Agung Tbk	21,089,680	12,759,256,400	0.99%
PT Perusahaan Gas Negara Tbk	7,246,800	12,754,368,000	0.99%
PT Sumber Alfaria Trijaya Tbk.	4,767,200	12,633,080,000	0.98%
PT Delta Dunia Makmur Tbk.	37,267,800	11,329,411,200	0.88%
PT Erajaya Swasembada Tbk	28,033,200	10,989,014,400	0.85%
<i>Dipindahkan</i>	<b>619,221,415</b>	<b>1,148,426,880,900</b>	<b>88.94%</b>

**REKSA DANA BNI-AM DANA SAHAM INSPIRING EQUITY FUND**  
**CATATAN ATAS LAPORAN KEUANGAN**  
**Tanggal 31 Desember 2023**  
**dan untuk Tahun yang Berakhir pada Tanggal tersebut**  
(Disajikan dalam Rupiah kecuali dinyatakan lain)

**3. PORTOFOLIO EFEK (Lanjutan)**

<b>31-Des-2022</b>					
Nama Efek	Jumlah Lembar Saham	Nilai Wajar	Persentase Terhadap Jumlah Portofolio		
<b>a. Efek ekuitas (lanjutan)</b>					
<i>Pindahan</i>	<b>619,221,415</b>	<b>1,148,426,880,900</b>	88.94%		
PT Mega Manunggal Property Tbk.	22,776,500	10,796,061,000	0.84%		
PT Jasa Marga (Persero) Tbk	3,514,200	10,472,316,000	0.81%		
PT GoTo Gojek Tokopedia Tbk.	84,709,200	7,708,537,200	0.60%		
PT Unilever Indonesia Tbk.	1,488,000	6,993,600,000	0.54%		
PT BFI Finance Indonesia Tbk.	6,436,800	6,790,824,000	0.53%		
<b>Jumlah efek ekuitas</b>	<b>738,146,115</b>	<b>1,191,188,219,100</b>	<b>92.26%</b>		
<b>b. Instrumen Pasar Uang</b>					
Nama Efek	Nilai Nominal	Tingkat Bunga Per Tahun	Jatuh Tempo	Nilai Wajar	Persentase Terhadap Jumlah Portofolio
Deposito berjangka;					
Bank Mega	60,000,000,000	5.75%	02-Jan-23	60,000,000,000	4.65%
Bank DKI	10,000,000,000	5.75%	27-Jan-23	10,000,000,000	0.77%
Bank DKI	10,000,000,000	5.75%	30-Jan-23	10,000,000,000	0.77%
Bank DKI	10,000,000,000	5.75%	30-Jan-23	10,000,000,000	0.77%
Bank Jabar	10,000,000,000	5.00%	5-Jan-23	10,000,000,000	0.77%
	<b>100,000,000,000</b>			<b>100,000,000,000</b>	<b>7.74%</b>
<b>Jumlah Portofolio efek</b>				<b>1,291,188,219,100</b>	<b>100.00%</b>

**4. KAS DAN SETARA KAS**

Rincian tanggal 31 Desember 2023 dan 2022, sebagai berikut:

	<b>31-Des-2023</b>	<b>31-Des-2022</b>
Bank Danamon	1,616,155,386	2,072,379,229
Bank BCA	157,183,046	91,477,336
Bank BNI	37,622,455	10,649,836
Bank Mandiri	1,620,000	2,020,000
<b>Jumlah</b>	<b>1,812,580,887</b>	<b>2,176,526,401</b>

**5. PIUTANG BUNGA DAN DIVIDEN**

Rincian tanggal 31 Desember 2023 dan 2022, sebagai berikut:

	<b>31-Des-2023</b>	<b>31-Des-2022</b>
Piutang bunga deposito	96,328,986	43,616,438
Piutang dividen	-	1,200,818,960
<b>Jumlah</b>	<b>96.328.986</b>	<b>1.244.435.398</b>

**REKSA DANA BNI-AM DANA SAHAM INSPIRING EQUITY FUND**  
**CATATAN ATAS LAPORAN KEUANGAN**  
**Tanggal 31 Desember 2023**  
**dan untuk Tahun yang Berakhir pada Tanggal tersebut**  
(Disajikan dalam Rupiah kecuali dinyatakan lain)

**6. PIUTANG PENJUALAN EFEK**

Akun ini merupakan piutang atas penjualan efek tanggal 31 Desember 2023 dan 2022, sebagai berikut:

	<u>31-Des-2023</u>	<u>31-Des-2022</u>
Piutang penjualan efek	15,725,184,178	-

**7. PIUTANG LAINNYA**

Rincian tanggal 31 Desember 2023 dan 2022, sebagai berikut:

	<u>31-Des-2023</u>	<u>31-Des-2022</u>
Lebih bayar pajak PPh pasal 25 - tahun 2023	1,747,350	-
Lebih bayar pajak PPh pasal 25 - tahun 2022	-	560,721,300
Lebih bayar pajak PPh pasal 25 - tahun 2021	-	1,688,454,360
	<u>1,747,350</u>	<u>2,249,175,660</u>

**8. BEBAN AKRUAL**

Rincian tanggal 31 Desember 2023 dan 2022, sebagai berikut:

	<u>31-Des-2023</u>	<u>31-Des-2022</u>
Utang jasa manajer investasi	1,081,165,862	1,122,009,771
Utang jasa kustodian	119,990,015	124,543,090
Utang jasa audit	19,425,000	19,425,000
<b>Jumlah</b>	<u>1,220,580,877</u>	<u>1,265,977,861</u>

**9. UTANG TRANSAKSI EFEK**

Akun ini merupakan utang atas transaksi efek tanggal 31 Desember 2023 dan 2022, sebagai berikut:

	<u>31-Des-2023</u>	<u>31-Des-2022</u>
Utang pembelian portofolio efek	4,164,719,766	-

**10. UANG MUKA PEMESANAN UNIT PENYERTAAN**

Akun ini merupakan uang muka atas pemesanan unit penyertaan tanggal 31 Desember 2023 dan 2022, sebagai berikut:

	<u>31-Des-2023</u>	<u>31-Des-2022</u>
Uang muka diterima atas pemesanan unit penyertaan	75,882,366	12,657,952

**11. UTANG PEMBELIAN KEMBALI UNIT PENYERTAAN**

Akun ini merupakan utang atas pembelian kembali unit penyertaan tanggal 31 Desember 2023 dan 2022, sebagai berikut:

	<u>31-Des-2023</u>	<u>31-Des-2022</u>
Utang pembelian kembali unit penyertaan	319,617,886	95,991,219



**REKSA DANA BNI-AM DANA SAHAM INSPIRING EQUITY FUND**  
**CATATAN ATAS LAPORAN KEUANGAN**  
**Tanggal 31 Desember 2023**  
**dan untuk Tahun yang Berakhir pada Tanggal tersebut**  
(Disajikan dalam Rupiah kecuali dinyatakan lain)

**12. UTANG LAIN-LAIN**

Rincian tanggal 31 Desember 2023 dan 2022, sebagai berikut:

	<u>31-Des-2023</u>	<u>31-Des-2022</u>
Utang redemption fee	152,233,483	97,890,987
Utang pajak penghasilan pasal 25	174,735	-
<b>Jumlah</b>	<b><u>152.408.218</u></b>	<b><u>97.890.987</u></b>

**13. TOTAL KENAIKAN (PENURUNAN) NILAI ASET BERSIH**

Akun ini merupakan akumulasi laba rugi periodik dengan memperhitungkan transaksi dengan pemegang Unit Penyertaan dan koreksi laba rugi periode sebelumnya.

**14. INFORMASI MENGENAI KEPEMILIKAN UNIT PENYERTAAN REKSA DANA**

Rincian tanggal 31 Desember 2023 dan 2022, sebagai berikut:

Pemilik Unit Penyertaan	<u>31-Des-2023</u>		<u>31-Des-2022</u>	
	Jumlah Unit Penyertaan	Persentase Kepemilikan	Jumlah Unit Penyertaan	Persentase Kepemilikan
Pemodal lain	1,285,994,078.7157	100.00%	1,290,095,405.5354	100.00%
Manajer Investasi	-	-	-	-
<b>Jumlah</b>	<b><u>1,285,994,078.7157</u></b>	<b><u>100.00%</u></b>	<b><u>1,290,095,405.5354</u></b>	<b><u>100.00%</u></b>

**15. PENDAPATAN BUNGA**

Rincian untuk tahun yang berakhir pada tanggal 31 Desember 2023 dan 2022 sebagai berikut:

	<u>2023</u>	<u>2022</u>
Pendapatan bunga obligasi	282,044,778	23,186,112
Pendapatan bunga deposito	6,452,191,931	3,677,058,432
<b>Jumlah</b>	<b><u>6.734.236.709</u></b>	<b><u>3.700.244.543</u></b>

**16. PENDAPATAN DIVIDEN**

Akun ini merupakan pendapatan dividen atas transaksi efek ekuitas tanggal 31 Desember 2023 dan 2022, masing-masing adalah sebesar Rp. 47.592.362.218 dan 39.822.492.726.

**17. KEUNTUNGAN (KERUGIAN) INVESTASI YANG TELAH DIREALISASI**

Akun ini merupakan keuntungan atas penjualan portofolio efek yang telah direalisasi untuk tahun yang berakhir tanggal 31 Desember 2023 dan 2022, dengan rincian sebagai berikut:

	<u>2023</u>	<u>2022</u>
Keuntungan (kerugian) penjualan efek ekuitas	(20,416,853,965)	21,276,423,797
Keuntungan (kerugian) penjualan efek utang	25,200,000	(1,525,171)
<b>Jumlah</b>	<b><u>(20.391.653.965)</u></b>	<b><u>21.274.898.625</u></b>

**REKSA DANA BNI-AM DANA SAHAM INSPIRING EQUITY FUND**  
**CATATAN ATAS LAPORAN KEUANGAN**  
**Tanggal 31 Desember 2023**  
**dan untuk Tahun yang Berakhir pada Tanggal tersebut**  
(Disajikan dalam Rupiah kecuali dinyatakan lain)

**18. KEUNTUNGAN (KERUGIAN) INVESTASI YANG BELUM DIREALISASI**

Akun ini merupakan kenaikan nilai wajar atau harga pasar efek ekuitas dan efek utang yang belum di realisasi sampai dengan tanggal laporan posisi keuangan, dengan rincian sebagai berikut:

	<u>2023</u>	<u>2022</u>
Keuntungan (kerugian) penjualan efek ekuitas	1,634,649,354	(12,682,948,589)
Keuntungan (kerugian) penjualan efek utang	-	-
<b>Jumlah</b>	<b><u>1.634.649.354</u></b>	<b><u>(12.682.948.589)</u></b>

**19. PENDAPATAN LAINNYA**

Rincian pendapatan bunga untuk tahun yang berakhir pada tanggal 31 Desember 2023 dan 2022, sebagai berikut:

	<u>2022</u>	<u>2021</u>
Pendapatan jasa giro	16,337,240	52,273,123

**20. BEBAN PENGELOLAAN INVESTASI**

Beban pengelolaan investasi merupakan imbalan jasa kepada PT BNI Asset Management sebagai Manajer Investasi yaitu sebesar maksimum 2,99% per tahun dari nilai aset bersih yang dihitung secara harian. Sebesar 10% dari imbalan jasa Manajer Investasi akan dialokasikan kepada pihak tertentu untuk mendukung kegiatan CSR (*Corporate Social Responsibility*) Manajer investasi.

Beban pengelolaan investasi yang dibebankan untuk tahun yang berakhir pada tanggal 31 Desember 2023 dan 2022, masing-masing adalah sebesar Rp 12.931.069.875 dan Rp 13.753.427.892.

**21. BEBAN KUSTODIAN**

Beban kustodian merupakan beban pengelolaan administrasi dan imbalan jasa penitipan atas aset Reksa Dana pada PT Bank Danamon Indonesia Tbk sebagai Bank Kustodian yaitu sebesar maksimum 0,20% per tahun dari nilai aset bersih yang dihitung secara harian.

Beban kustodian yang dibebankan untuk tahun yang berakhir pada tanggal 31 Desember 2023 dan 2022, masing-masing adalah sebesar Rp 1.435.348.752 dan Rp 1.523.213.582.

**22. BEBAN TRANSAKSI EFEK**

Akun ini merupakan jumlah beban transaksi penjualan dan pembelian saham di bursa efek berupa komisi broker, pajak bursa dan beban lainnya, selama tahun 2023 dan 2022, masing-masing sebesar Rp 11.228.046.165 dan Rp 6.373.663.770.

**23. BEBAN LAIN-LAIN**

Rincian untuk tahun yang berakhir pada tanggal 31 Desember 2023 dan 2022 sebagai berikut:

	<u>2023</u>	<u>2022</u>
Beban pajak	1,321,163,357	735,411,686
Beban jasa audit	38,850,000	38,850,000
Beban lainnya	108,793,600	101,219,609
<b>Jumlah</b>	<b><u>1.468.806.957</u></b>	<b><u>875.481.295</u></b>

**REKSA DANA BNI-AM DANA SAHAM INSPIRING EQUITY FUND**  
**CATATAN ATAS LAPORAN KEUANGAN**  
**Tanggal 31 Desember 2023**  
**dan untuk Tahun yang Berakhir pada Tanggal tersebut**  
(Disajikan dalam Rupiah kecuali dinyatakan lain)

**24. BEBAN LAINNYA**

Akun ini merupakan beban pajak final jasa giro untuk tahun yang berakhir yang berakhir tanggal 31 Desember 2023 dan 2022, masing-masing sebesar Rp 3.267.448 dan Rp 10.454.625.

**25. PAJAK PENGHASILAN**

Rekonsiliasi antara kenaikan aset bersih dari aktivitas operasi sebelum pajak penghasilan menurut laporan operasi dengan rugi fiskal adalah sebagai berikut :

	<u>2023</u>	<u>2022</u>
<b>Laba sebelum pajak</b>	<b>8,519,392,360</b>	<b>29,630,719,263</b>
Perbedaan Temporer		
Keuntungan investasi yang belum direalisasi	(1,634,649,354)	12,684,473,760
Perbedaan yang tidak dapat diperhitungkan menurut fiskal		
Pendapatan bunga	(6,750,573,949)	(3,752,517,666)
Pendapatan dividen	(47,592,362,218)	(39,822,492,726)
Beban Investasi	27,066,539,197	22,536,102,360
Keuntungan investasi yang telah direalisasi	20,391,653,965	(21,266,753,947)
<b>Jumlah koreksi Fiskal</b>	<b><u>(8,519,392,360)</u></b>	<b><u>(29,621,188,218)</u></b>
<b>Laba/Rugi Fiskal</b>	<b>-</b>	<b>9,531,045</b>
<b>Beban Pajak Penghasilan :</b>	<b>-</b>	<b>2,096,820</b>
<b>Dikurangi:</b>		
Pajak dibayar dimuka		
PPH pasal 25	(1,747,350)	(562,818,120)
<b>Kurang (Lebih) bayar pajak penghasilan</b>	<b><u>(1,747,350)</u></b>	<b><u>(560,721,300)</u></b>

**26. IKHTISAR RASIO KEUANGAN REKSA DANA**

Berikut ini adalah Ikhtisar rasio keuangan Reksa Dana untuk periode dari tanggal 1 Januari tahun berjalan sampai dengan tanggal prospektus dan periode 12 bulan, 36 bulan serta 60 bulan terakhir dari tanggal prospektus, serta untuk tahun yang berakhir pada tanggal 31 Desember 2023, 2022 dan 2021. yakni sebagai berikut:

	Periode dari tanggal 1 Januari tahun berjalan s/d tanggal prospektus	Periode 12 bulan terakhir dari tanggal prospektus	Periode 36 bulan terakhir dari tanggal prospektus	Periode 60 bulan terakhir dari tanggal prospektus	3 tahun kalender terakhir		
					2023	2022	2021
Jumlah hasil investasi	0.66%	0.66%	-2.32%	-9.76%	0.66%	1.84%	-1.11%
Hasil investasi setelah memperhitungkan beban pemasaran	0.66%	0.66%	-2.32%	-2.32%	0.66%	1.84%	-1.11%
Beban investasi	2.10%	2.10%	5.46%	8.24%	2.10%	1.70%	1.60%
Perputaran portofolio	1 : 1,47	1 : 1,47	1 : 3,51	1 : 5,21	1 : 1,47	1 : 1,54	1 : 2,47
Persentase penghasilan kena pajak	0.00%	0.00%	-0.01%	-272%	0.00%	0.00%	-31.87%

Tujuan tabel ini adalah semata-mata untuk membantu memahami kinerja masa lalu dari Reksa Dana, tetapi seharusnya tidak dianggap sebagai indikasi dari kinerja masa depan akan sama baiknya dengan kinerja masa lalu.

**REKSA DANA BNI-AM DANA SAHAM INSPIRING EQUITY FUND**  
**CATATAN ATAS LAPORAN KEUANGAN**  
**Tanggal 31 Desember 2023**  
**dan untuk Tahun yang Berakhir pada Tanggal tersebut**  
(Disajikan dalam Rupiah kecuali dinyatakan lain)

**27. KLASIFIKASI INSTRUMEN KEUANGAN**

Reksa Dana mengklasifikasikan instrumen keuangan ke dalam klasifikasi tertentu yang mencerminkan sifat dari informasi dan mempertimbangkan karakteristik dari instrumen keuangan tersebut. Klasifikasi ini dapat dilihat pada tabel dibawah ini.

<b>31-Des-2023</b>				
	Diukur pada nilai wajar melalui laporan rugi laba	Biaya perolehan diamortisasi	Diukur pada nilai wajar melalui penghasilan komprehensif lain	Jumlah
<b>Aset Keuangan</b>				
Portofolio efek	1,146,229,252,775	119,300,000,000	-	1,265,529,252,775
Kas dan setara kas	-	1,812,580,887	-	1,812,580,887
Piutang bunga dan dividen	-	96,328,986	-	96,328,986
Piutang penjualan efek	-	15,725,184,178	-	15,725,184,178
Piutang lainnya	-	1,747,350	-	1,747,350
<b>Jumlah Aset Keuangan</b>	<b>1,146,229,252,775</b>	<b>136,935,841,401</b>	<b>-</b>	<b>1,283,165,094,176</b>
<b>Liabilitas Keuangan</b>				
Beban akrual	-	1,220,580,877	-	1,220,580,877
Utang transaksi efek	-	4,164,719,766	-	4,164,719,766
Uang muka pemesanan unit penyertaan	-	75,882,366	-	75,882,366
Utang pembelian kembali unit penyertaan	-	319,617,886	-	319,617,886
Utang lain-lain	-	152,408,218	-	152,408,218
<b>Jumlah Liabilitas Keuangan</b>	<b>-</b>	<b>5,933,209,113</b>	<b>-</b>	<b>5,933,209,113</b>
<b>31-Des-2022</b>				
	Diukur pada nilai wajar melalui laporan rugi laba	Biaya perolehan diamortisasi	Diukur pada nilai wajar melalui penghasilan komprehensif lain	Jumlah
<b>Aset Keuangan</b>				
Portofolio efek	1,191,188,219,100	100,000,000,000	-	1,291,188,219,100
Kas dan setara kas	-	2,176,526,401	-	2,176,526,401
Piutang bunga	-	1,244,435,398	-	1,244,435,398
Piutang penjualan efek	-	-	-	-
Piutang lainnya	-	2,249,175,660	-	2,249,175,660
Pajak dibayar dimuka	-	-	-	-
<b>Jumlah Aset Keuangan</b>	<b>1,191,188,219,100</b>	<b>105,670,137,459</b>	<b>-</b>	<b>1,296,858,356,559</b>
<b>Liabilitas Keuangan</b>				
Beban akrual	-	1,265,977,861	-	1,265,977,861
Utang transaksi efek	-	-	-	-
Uang muka pemesanan unit penyertaan	-	12,657,952	-	12,657,952
Utang pembelian kembali unit penyertaan	-	95,991,219	-	95,991,219
Utang lain-lain	-	97,890,987	-	97,890,987
<b>Jumlah Liabilitas Keuangan</b>	<b>-</b>	<b>1,472,518,018</b>	<b>-</b>	<b>1,472,518,018</b>

## **28. MANAJEMEN RISIKO KEUANGAN**

Manajer Investasi telah mendokumentasikan kebijakan manajemen risiko keuangan Reksa Dana. Kebijakan yang ditetapkan merupakan strategi bisnis secara menyeluruh dan filosofi manajemen risiko. Keseluruhan strategi manajemen risiko Reksa Dana ditujukan untuk meminimalkan pengaruh ketidakpastian yang dihadapi dalam pasar terhadap kinerja keuangan Reksa Dana.

Reksa Dana beroperasi di dalam negeri dan menghadapi berbagai risiko modal, harga pasar, suku bunga atas nilai wajar, kredit dan likuiditas.

### **a. Risiko Harga Pasar**

Risiko harga adalah risiko fluktuasi nilai instrumen keuangan sebagai akibat perubahan harga pasar yang timbul dari investasi yang dimiliki Reksa Dana terhadap ketidakpastian harga dimasa yang akan datang.

Reksa Dana juga menghadapi risiko harga pasar terkait investasi efek utang. Untuk mengelola risiko harga yang timbul dari investasi ini, Reksa Dana mendiversifikasi portofolionya. Diversifikasi portofolio dilakukan berdasarkan batasan investasi yang ditentukan dalam Kontrak Investasi Kolektif. Mayoritas investasi efek utang Reksa Dana diperdagangkan di bursa dan dimonitor secara harian oleh Manajer Investasi. Reksa Dana tidak memiliki eksposur risiko konsentrasi yang signifikan untuk setiap investasi.

### **b. Risiko Suku Bunga**

Risiko suku bunga atas nilai wajar adalah risiko fluktuasi nilai instrumen keuangan yang disebabkan perubahan suku bunga pasar.

Reksa Dana dihadapkan pada berbagai risiko terkait dengan fluktuasi suku bunga pasar. Aset keuangan yang berpotensi terpengaruh risiko suku bunga atas nilai wajar adalah efek utang. Manajer Investasi memonitor perubahan suku bunga pasar untuk memastikan suku bunga Reksa Dana sesuai dengan pasar.

### **c. Risiko Kredit**

Risiko kredit adalah risiko bahwa Reksa Dana akan mengalami kerugian yang timbul dari nasabah dan atau pihak lawan yang gagal memenuhi liabilitas kontraktual mereka.

Risiko kredit tersebut terutama timbul dari investasi Reksa Dana dalam instrumen utang. Reksa Dana juga menghadapi risiko kredit dari piutang bunga dan piutang transaksi efek. Tidak ada risiko yang terpusat secara signifikan. Reksa Dana mengelola dan mengendalikan risiko kredit dengan menetapkan investasi dalam efek utang yang memiliki peringkat efek bagus yang dikeluarkan oleh Lembaga Pemeringkat Efek dan memantau *exposure* terkait dengan batasan-batasan tersebut.

### **d. Risiko Likuiditas**

Risiko likuiditas adalah risiko dimana Reksa Dana akan mengalami kesulitan dalam memperoleh dana untuk memenuhi komitmennya terkait dengan instrumen keuangan. Risiko likuiditas mungkin timbul akibat ketidakmampuan Reksa Dana untuk menjual aset keuangan secara cepat dengan harga yang mendekati nilai wajarnya.

Kebutuhan likuiditas Reksa Dana secara khusus timbul dari kebutuhan untuk menyediakan kas yang cukup untuk membiayai penjualan kembali unit penyertaan dan membayar pembagian keuntungan kepada pemegang unit penyertaan. Dalam mengelola risiko likuiditas, Manajer Investasi memantau dan menjaga tingkat likuiditas yang memadai untuk membiayai operasionalnya dan menginvestasikan dari sebagian besar asetnya dalam pasar aktif dan dapat dicairkan setiap saat.

Efek yang dimiliki Reksa Dana dapat dicairkan setiap saat dan sebagian besar terdaftar di Bursa Efek Indonesia. Selain itu Manajer Investasi secara rutin mengevaluasi koreksi arus kas dan arus kas aktual serta mencocokkan profil jatuh tempo aset dan liabilitas keuangan.

**REKSA DANA BNI-AM DANA SAHAM INSPIRING EQUITY FUND**  
**CATATAN ATAS LAPORAN KEUANGAN**  
**Tanggal 31 Desember 2023**  
**dan untuk Tahun yang Berakhir pada Tanggal tersebut**  
(Disajikan dalam Rupiah kecuali dinyatakan lain)

**28. MANAJEMEN RISIKO KEUANGAN (Lanjutan)**

**d. Risiko Likuiditas (lanjutan)**

Analisis aset dan liabilitas keuangan Reksa Dana berdasarkan jatuh tempo dari tanggal laporan keuangan sampai dengan tanggal jatuh tempo diungkapkan dalam tabel sebagai berikut :

	<b>31-Des-2023</b>		
	<b>Kurang dari tiga bulan</b>	<b>Tiga bulan sampai satu tahun</b>	<b>Jumlah</b>
<b>Aset keuangan</b>			
Portofolio efek	1,265,529,252,775	-	1,265,529,252,775
Kas	1,812,580,887	-	1,812,580,887
Piutang bunga dan dividen	96,328,986	-	96,328,986
Piutang penjualan efek	15,725,184,178	-	15,725,184,178
Pajak dibayar dimuka	-	1,747,350	1,747,350
<b>Jumlah</b>	<b>1,283,163,346,826</b>	<b>1,747,350</b>	<b>1,283,165,094,176</b>
<b>Liabilitas keuangan</b>			
Beban akrual	1,220,580,877	-	1,220,580,877
Utang transaksi efek	4,164,719,766	-	4,164,719,766
Uang muka pemesanan unit penyertaan	75,882,366	-	75,882,366
Utang pembelian kembali unit penyertaan	319,617,886	-	319,617,886
Utang lain-lain	152,408,218	-	152,408,218
<b>Jumlah</b>	<b>5,933,209,113</b>	<b>-</b>	<b>5,933,209,113</b>
<b>31-Des-2022</b>			
	<b>Kurang dari tiga bulan</b>	<b>Tiga bulan sampai satu tahun</b>	<b>Jumlah</b>
<b>Aset keuangan</b>			
Portofolio efek	1,291,188,219,100	-	1,291,188,219,100
Kas	2,176,526,401	-	2,176,526,401
Piutang bunga	1,244,435,398	-	1,244,435,398
Piutang lainnya	-	2,249,175,660	2,249,175,660
<b>Jumlah</b>	<b>1,294,609,180,899</b>	<b>2,249,175,660</b>	<b>1,296,858,356,559</b>
<b>Liabilitas keuangan</b>			
Beban akrual	1,265,977,861	-	1,265,977,861
Uang muka pemesanan unit penyertaan	12,657,952	-	12,657,952
Utang pembelian kembali unit penyertaan	95,991,219	-	95,991,219
Utang lain-lain	97,890,987	-	97,890,987
<b>Jumlah</b>	<b>1,472,518,018</b>	<b>-</b>	<b>1,472,518,018</b>

**29. PENYELESAIAN LAPORAN KEUANGAN**

Manajer investasi dan Bank Kustodian Reksa Dana bertanggung jawab terhadap Laporan Keuangan Reksa Dana yang diselesaikan pada tanggal 15 Maret 2024, sesuai tugas dan tanggung jawabnya masing-masing sebagai Manajer Investasi dan Bank Kustodian sebagaimana tercantum dalam Kontrak Investasi Kolektif Reksa Dana dan peraturan perundangan yang berlaku.

## **BAB XIII**

### **PERSYARATAN DAN TATA CARA PEMBELIAN UNIT PENYERTAAN**

#### **13.1. PEMBELIAN UNIT PENYERTAAN**

Sebelum melakukan permohonan, pemegang unit penyertaan harus sudah membaca dan mengerti isi Prospektus ini beserta ketentuan-ketentuan yang ada di dalamnya.

Formulir Profil Pemegang Unit Penyertaan dan Formulir Pemesanan Pembelian Unit Penyertaan BNI-AM INSPIRING EQUITY FUND dapat diperoleh dari Manajer Investasi dan Agen Penjual Efek Reksa Dana yang ditunjuk oleh Manajer Investasi (jika ada).

#### **13.2. PROSEDUR PEMBELIAN UNIT PENYERTAAN**

Pemegang Unit Penyertaan yang ingin membeli Unit Penyertaan BNI-AM INSPIRING EQUITY FUND harus mengisi terlebih dahulu dan menandatangani Formulir Profil Pemodal secara lengkap dengan melengkapi fotokopi jati diri (KTP untuk perorangan lokal/Paspor untuk perorangan asing dan fotokopi anggaran dasar, NPWP serta KTP/Paspor pejabat yang berwenang untuk Badan Hukum) dan dokumen-dokumen pendukung lainnya sesuai dengan Program APU dan PPT di Sektor Jasa Keuangan.

Manajer Investasi wajib tunduk dan memastikan Agen Penjual Efek Reksa Dana yang ditunjuk oleh Manajer Investasi (jika ada) tunduk pada ketentuan peraturan yang berlaku mengenai pelaksanaan penerapan Program APU dan PPT di Sektor Jasa Keuangan terkait pertemuan langsung (Face to Face) dalam penerimaan Pemegang Unit Penyertaan melalui pembukaan rekening secara elektronik dan peraturan mengenai informasi dan transaksi elektronik.

Formulir Profil Pemodal diisi dan ditandatangani oleh calon Pemegang Unit Penyertaan serta fotokopi bukti jati diri dilengkapi sebelum melakukan pembelian Unit Penyertaan BNI-AM INSPIRING EQUITY FUND yang pertama kali (pembelian awal).

Pembelian Unit Penyertaan BNI-AM INSPIRING EQUITY FUND selanjutnya cukup dilakukan oleh Pemegang Unit Penyertaan dengan mengisi Formulir Pemesanan Pembelian Unit Penyertaan BNI-AM INSPIRING EQUITY FUND dan melengkapinya dengan bukti pembayaran.

Formulir Pemesanan Pembelian Unit Penyertaan BNI-AM INSPIRING EQUITY FUND beserta bukti pembayaran tersebut harus disampaikan kepada Manajer Investasi secara langsung atau melalui Agen Penjual Efek Reksa Dana yang ditunjuk oleh Manajer Investasi (jika ada).

Dalam hal Manajer Investasi atau Agen Penjual Efek Reksa Dana yang ditunjuk oleh Manajer Investasi (jika ada) di bawah koordinasi Manajer Investasi menyediakan sistem elektronik, Pemegang Unit Penyertaan dapat menggunakan aplikasi pemesanan pembelian Unit Penyertaan

berbentuk formulir elektronik yang disertai dengan bukti pembayaran dengan menggunakan sistem elektronik tersebut di atas. Manajer Investasi wajib memastikan kesiapan sistem elektronik yang disediakan oleh Manajer Investasi atau Agen Penjual Efek Reksa Dana yang ditunjuk oleh Manajer Investasi (jika ada) untuk penjualan Unit Penyertaan dan memastikan bahwa sistem tersebut telah sesuai dengan peraturan ketentuan hukum di bidang informasi dan transaksi elektronik yang berlaku, yang antara lain memberikan informasi dan bukti transaksi yang sah, menyediakan Prospektus elektronik dan dokumen elektronik yang dapat dicetak apabila diminta oleh calon Pemegang Unit Penyertaan dan/atau OJK, dan melindungi kepentingan calon Pemegang Unit Penyertaan yang beritikad baik serta memastikan calon Pemegang Unit Penyertaan telah melakukan pendaftaran dalam sistem elektronik yang disediakan oleh Manajer Investasi atau Agen Penjual Efek Reksa Dana yang ditunjuk oleh Manajer Investasi (jika ada).

Manajer Investasi bertanggung jawab atas penyelenggaraan Formulir Pemesanan Pembelian Unit Penyertaan dengan sistem elektronik.

Dalam hal terdapat keyakinan adanya pelanggaran ketentuan sebagaimana diatur dalam POJK No. 22/POJK.04/2014, maka Manajer Investasi atau Agen Penjual Efek Reksa Dana yang ditunjuk oleh Manajer Investasi (jika ada) wajib menolak pemesanan pembelian Unit Penyertaan dari calon Pemegang Unit Penyertaan.

Pembelian Unit Penyertaan oleh Pemegang Unit Penyertaan tersebut harus dilakukan sesuai dengan syarat dan ketentuan yang tercantum dalam Kontrak Investasi Kolektif BNI-AM INSPIRING EQUITY FUND, Prospektus dan dalam Formulir Pemesanan Pembelian Unit Penyertaan.

Permohonan Pembelian Unit Penyertaan yang dilakukan menyimpang dari ketentuan- ketentuan dan persyaratan tersebut di atas akan ditolak dan tidak diproses.

### **13.3. PEMBELIAN UNIT PENYERTAAN SECARA BERKALA**

Calon Pemegang Unit Penyertaan dapat melakukan pembelian Unit Penyertaan BNI-AM INSPIRING EQUITY FUND secara berkala melalui Agen Penjual Efek Reksa Dana yang ditunjuk oleh Manajer Investasi (jika ada) yang dapat memfasilitasi pembelian Unit Penyertaan secara berkala, sepanjang hal tersebut dinyatakan dengan tegas oleh calon Pemegang Unit Penyertaan tersebut dalam Formulir Pemesanan Pembelian Unit Penyertaan BNI-AM INSPIRING EQUITY FUND.

Manajer Investasi, Bank Kustodian dan Agen Penjual Efek Reksa Dana yang ditunjuk oleh Manajer Investasi (jika ada) akan menyepakati suatu bentuk Formulir Pemesanan Pembelian Unit Penyertaan yang akan digunakan untuk pembelian Unit Penyertaan secara berkala sehingga pembelian Unit Penyertaan BNI-AM INSPIRING EQUITY FUND secara berkala tersebut cukup dilakukan dengan mengisi dan menandatangani Formulir Pemesanan Pembelian Unit Penyertaan pada saat pembelian Unit Penyertaan BNI-AM INSPIRING EQUITY FUND secara berkala yang pertama kali. Formulir Pemesanan Pembelian Unit Penyertaan secara berkala sekurang-kurangnya memuat tanggal pembelian Unit Penyertaan secara berkala, jumlah pembelian Unit Penyertaan secara berkala dan jangka



waktu dilakukannya pembelian Unit Penyertaan secara berkala.

Formulir Pemesanan Pembelian Unit Penyertaan secara berkala yang pertama kali tersebut di atas akan diberlakukan juga sebagai Formulir Pemesanan Pembelian unit Penyertaan yang telah lengkap (*in complete application*) untuk pembelian Unit Penyertaan BNI-AM INSPIRING EQUITY FUND secara berkala berikutnya.

Ketentuan mengenai dokumen-dokumen yang harus dilengkapi dan ditandatangani oleh Pemegang Unit Penyertaan sebagaimana dimaksud pada butir 13.2 Prospektus yaitu Formulir Profil Pemegang Unit Penyertaan beserta dokumen-dokumen pendukungnya sesuai dengan Program APU dan PPT di Sektor Jasa Keuangan, wajib dilengkapi oleh calon Pemegang Unit Penyertaan sebelum melakukan pembelian Unit Penyertaan BNI-AM INSPIRING EQUITY FUND yang pertama kali (pembelian awal).

#### **13.4. BATAS MINIMUM PEMBELIAN UNIT PENYERTAAN**

Batas minimum pembelian awal dan selanjutnya Unit Penyertaan BNI-AM INSPIRING EQUITY FUND untuk setiap Pemegang Unit Penyertaan adalah Rp 10.000,- (sepuluh ribu Rupiah).

Apabila pembelian Unit Penyertaan dilakukan melalui Agen Penjual Efek Reksa Dana yang ditunjuk oleh Manajer Investasi (jika ada) maka dengan pemberitahuan tertulis sebelumnya kepada Manajer Investasi, Agen Penjual Efek Reksa Dana yang ditunjuk oleh Manajer Investasi (jika ada) dapat menetapkan jumlah minimum pembelian Unit Penyertaan yang lebih tinggi dari ketentuan minimum pembelian Unit Penyertaan di atas.

#### **13.5. HARGA PEMBELIAN UNIT PENYERTAAN**

Setiap Unit Penyertaan BNI-AM INSPIRING EQUITY FUND akan ditawarkan dengan harga sama dengan Nilai Aktiva Bersih awal yaitu sebesar Rp1.000,- (seribu Rupiah) pada hari pertama penawaran, yang harus dibayar penuh pada saat mengajukan Formulir Pemesanan Pembelian Unit Penyertaan. Selanjutnya harga pembelian Unit Penyertaan ditetapkan berdasarkan Nilai Aktiva Bersih BNI-AM INSPIRING EQUITY FUND pada akhir Hari Bursa yang bersangkutan.

#### **13.6. PEMROSESAN PEMBELIAN UNIT PENYERTAAN**

Formulir Pemesanan Pembelian Unit Penyertaan BNI-AM INSPIRING EQUITY FUND beserta bukti pembayaran yang telah lengkap dan diterima dengan baik (*in complete application*) oleh Manajer Investasi atau Agen Penjual Efek Reksa Dana yang ditunjuk oleh Manajer Investasi (jika ada) sampai dengan pukul 13:00 (tiga belas) Waktu Indonesia Barat (termasuk dalam bentuk dokumen elektronik dalam hal pemesanan dan pembayaran pembelian Unit Penyertaan dilakukan secara elektronik menggunakan sistem elektronik yang disediakan oleh Manajer Investasi atau Agen Penjual Efek Reksa Dana yang ditunjuk oleh Manajer Investasi (jika ada)) dan pembayaran untuk pembelian tersebut diterima dengan baik (*in good funds*) oleh Bank Kustodian paling lambat pukul 15.00 (lima belas) Waktu Indonesia Barat pada Hari Bursa yang sama, akan diproses oleh Bank Kustodian berdasarkan Nilai Aktiva Bersih BNI-AM INSPIRING EQUITY FUND pada akhir Hari Bursa yang sama.

Berkaitan dengan hal tersebut, Manajer Investasi wajib menyampaikan permohonan pembelian Unit Penyertaan tersebut kepada Bank Kustodian paling lambat pukul 17.00 (tujuh belas) Waktu Indonesia Barat pada Hari Bursa yang sama.

Formulir Pemesanan Pembelian Unit Penyertaan BNI-AM INSPIRING EQUITY FUND beserta bukti pembayaran yang telah lengkap dan diterima dengan baik (*in complete application*) oleh Manajer Investasi atau Agen Penjual Efek Reksa Dana yang ditunjuk oleh Manajer Investasi (jika ada) setelah pukul 13:00 (tiga belas) Waktu Indonesia Barat (termasuk dalam bentuk dokumen elektronik dalam hal pemesanan dan pembayaran pembelian Unit Penyertaan dilakukan secara elektronik menggunakan sistem elektronik yang disediakan oleh Manajer Investasi atau Agen Penjual Efek Reksa Dana yang ditunjuk oleh Manajer Investasi (jika ada)) dan pembayaran untuk pembelian tersebut diterima dengan baik (*in good funds*) oleh Bank Kustodian paling lambat pukul 15.00 (tujuh belas) Waktu Indonesia Barat pada Hari Bursa berikutnya, akan diproses oleh Bank Kustodian berdasarkan Nilai Aktiva Bersih BNI-AM INSPIRING EQUITY FUND pada akhir Hari Bursa berikutnya.

Untuk pemesanan dan pembayaran pembelian Unit Penyertaan yang dilakukan secara elektronik menggunakan sistem elektronik yang disediakan oleh Manajer Investasi atau Agen Penjual Efek Reksa Dana yang ditunjuk oleh Manajer Investasi (jika ada), jika pemesanan dan pembayaran pembelian tersebut dilakukan pada hari yang bukan merupakan Hari Bursa, maka Nilai Aktiva Bersih yang akan dipergunakan adalah Nilai Aktiva Bersih pada Hari Bursa berikutnya.

Dalam hal pembelian Unit Penyertaan BNI-AM INSPIRING EQUITY FUND dilakukan oleh Pemegang Unit Penyertaan secara berkala sesuai dengan ketentuan butir 13.3 Prospektus, maka Formulir Pemesanan Pembelian Unit Penyertaan BNI-AM INSPIRING EQUITY FUND secara berkala dianggap telah diterima dengan baik oleh Manajer Investasi atau Agen Penjual Efek Reksa Dana yang ditunjuk oleh Manajer Investasi (jika ada) pada tanggal yang telah disebutkan di dalam Formulir Pemesanan Pembelian Unit Penyertaan secara berkala yang pertama kali dan akan diproses oleh Bank Kustodian berdasarkan Nilai Aktiva Bersih BNI-AM INSPIRING EQUITY FUND pada akhir Hari Bursa diterimanya pembayaran untuk pembelian Unit Penyertaan secara berkala tersebut dengan baik (*in good funds*) oleh Bank Kustodian. Apabila tanggal diterimanya pembayaran untuk pembelian Unit Penyertaan secara berkala tersebut bukan merupakan Hari Bursa, maka pembelian Unit Penyertaan secara berkala tersebut akan diproses oleh Bank Kustodian berdasarkan Nilai Aktiva Bersih BNI-AM INSPIRING EQUITY FUND pada Hari Bursa berikutnya. Apabila tanggal yang disebutkan di dalam Formulir Pemesanan Pembelian Unit Penyertaan secara berkala yang pertama kali tersebut bukan merupakan Hari Bursa, maka Formulir Pemesanan Pembelian Unit Penyertaan BNI-AM INSPIRING EQUITY FUND secara berkala dianggap telah diterima dengan baik oleh Manajer Investasi atau Agen Penjual Efek Reksa Dana yang ditunjuk oleh Manajer Investasi (jika ada) pada Hari Bursa berikutnya.

### **13.7. BIAYA PEMBELIAN UNIT PENYERTAAN**

Pembelian Unit Penyertaan BNI-AM INSPIRING EQUITY FUND akan dikenakan biaya pembelian Unit Penyertaan maksimum sebesar 2% (dua

persen) dari nilai transaksi pembelian Unit Penyertaan. Biaya pembelian Unit Penyertaan tersebut merupakan pendapatan dari Manajer Investasi dan/atau Agen Penjual Efek Reksa Dana yang ditunjuk oleh Manajer Investasi (jika ada).

### **13.8. SYARAT PEMBAYARAN**

Pembayaran pembelian Unit Penyertaan dilakukan dengan cara pemindahbukuan/transfer dalam mata uang Rupiah ke dalam rekening BNI-AM INSPIRING EQUITY FUND yang berada pada Bank Kustodian. Pembayaran harus ditujukan ke rekening bank di bawah ini:

**Nama Rekening** : RD BNI-AM INSPIRING EQUITY FUND  
**No. Rekening** : 3569377868  
**Bank** : PT Bank Danamon Indonesia Tbk

Biaya pemindahbukuan/transfer tersebut di atas, bila ada, menjadi tanggung jawab Pemegang Unit Penyertaan.

Apabila diperlukan, untuk mempermudah proses pembelian Unit Penyertaan BNI-AM INSPIRING EQUITY FUND, maka atas permintaan Manajer Investasi, Bank Kustodian dapat membuka rekening atas nama BNI-AM INSPIRING EQUITY FUND pada bank lain. Rekening tersebut sepenuhnya menjadi tanggung jawab dari dan dikendalikan oleh Bank Kustodian.

Manajer Investasi akan memastikan bahwa semua uang para calon Pemegang Unit Penyertaan yang merupakan pembayaran untuk pembelian Unit Penyertaan BNI-AM INSPIRING EQUITY FUND akan disampaikan kepada Bank Kustodian paling lambat pada akhir Hari Bursa dilakukannya pembelian Unit Penyertaan BNI-AM INSPIRING EQUITY FUND.

### **13.9 PERSETUJUAN PERMOHONAN PEMBELIAN UNIT PENYERTAAN, SURAT KONFIRMASI TRANSAKSI UNIT PENYERTAAN DAN LAPORAN BULANAN**

Manajer Investasi dan Bank Kustodian berhak menerima atau menolak pemesanan pembelian Unit Penyertaan secara keseluruhan atau sebagian. Bagi pembelian Unit Penyertaan yang ditolak seluruhnya atau sebagian, sisanya akan dikembalikan oleh Bank Kustodian atas instruksi Manajer Investasi tanpa bunga dengan pemindahbukuan/transfer dalam mata uang Rupiah ke rekening yang terdaftar atas nama Pemegang Unit Penyertaan.

Bank Kustodian akan menerbitkan Surat Konfirmasi Transaksi Unit Penyertaan yang akan dikirimkan kepada Pemegang Unit Penyertaan sesegera mungkin dalam waktu paling lambat 7 (tujuh) Hari Bursa setelah aplikasi pembelian Unit Penyertaan BNI-AM INSPIRING EQUITY FUND dari Pemegang Unit Penyertaan telah lengkap dan diterima dengan baik oleh Manajer Investasi atau Agen Penjual Efek Reksa Dana yang ditunjuk oleh Manajer Investasi (jika ada) dan pembayaran diterima dengan baik oleh Bank Kustodian (*in good fund and in complete application*). Surat Konfirmasi Transaksi Unit Penyertaan akan menyatakan antara lain jumlah Unit Penyertaan yang dibeli dan dimiliki serta Nilai Aktiva Bersih setiap

Unit Penyertaan pada saat Unit Penyertaan dibeli.

Surat Konfirmasi Transaksi Unit Penyertaan merupakan bukti kepemilikan Unit Penyertaan BNI-AM INSPIRING EQUITY FUND. Manajer Investasi tidak akan menerbitkan sertifikat sebagai bukti kepemilikan Unit Penyertaan BNI-AM INSPIRING EQUITY FUND.

Di samping Surat Konfirmasi Transaksi Unit Penyertaan, Pemegang Unit Penyertaan juga akan mendapatkan Laporan Bulanan.

### **13.10 SUMBER DANA PEMBAYARAN PEMBELIAN UNIT PENYERTAAN**

Dana pembelian Unit Penyertaan BNI-AM INSPIRING EQUITY FUND sebagaimana dimaksud pada ayat 13.6 hanya dapat berasal dari:

- a. calon pemegang Unit Penyertaan Reksa Dana berbentuk Kontrak Investasi Kolektif;
- b. anggota keluarga calon pemegang Unit Penyertaan Reksa Dana berbentuk Kontrak Investasi Kolektif;
- c. perusahaan tempat bekerja dari calon pemegang Unit Penyertaan Reksa Dana berbentuk Kontrak Investasi Kolektif; dan/atau
- d. Manajer Investasi, Agen Penjual Efek Reksa Dana dan/atau asosiasi yang terkait dengan Reksa Dana, untuk pemberian hadiah dalam rangka kegiatan pemasaran Unit Penyertaan BNI-AM INSPIRING EQUITY FUND.

Dalam hal pembelian Unit Penyertaan oleh Pemegang Unit Penyertaan menggunakan sumber dana yang berasal dari pihak sebagaimana dimaksud pada huruf b, huruf c, dan huruf d di atas, Formulir Pembelian Unit Penyertaan BNI-AM INSPIRING EQUITY FUND wajib disertai dengan lampiran surat pernyataan dan bukti pendukung yang menunjukkan hubungan antara calon pemegang Unit Penyertaan dengan pihak dimaksud.

## **BAB XIV**

### **PERSYARATAN DAN TATA CARA PENJUALAN KEMBALI (PELUNASAN) UNIT PENYERTAAN**

#### **14.1. PENJUALAN KEMBALI (PELUNASAN) UNIT PENYERTAAN**

Pemegang Unit Penyertaan dapat menjual kembali sebagian atau seluruh Unit Penyertaan BNI-AM INSPIRING EQUITY FUND yang dimilikinya dan Manajer Investasi wajib melakukan pembelian kembali Unit Penyertaan tersebut pada setiap Hari Bursa.

#### **14.2. PROSEDUR PENJUALAN KEMBALI UNIT PENYERTAAN**

Penjualan kembali Unit Penyertaan oleh Pemegang Unit Penyertaan dilakukan dengan mengisi secara lengkap dan menandatangani Formulir Penjualan Kembali Unit Penyertaan (*in complete application*) yang dilengkapi dengan fotokopi bukti jati diri Pemegang Unit Penyertaan yang sesuai dengan bukti jati diri pada saat pembelian Unit Penyertaan BNI-AM INSPIRING EQUITY FUND yang ditujukan kepada Manajer Investasi yang dapat disampaikan secara langsung atau melalui Agen Penjual Efek Reksa Dana yang ditunjuk oleh Manajer Investasi (jika ada).

Dalam hal Manajer Investasi atau Agen Penjual Efek Reksa Dana yang ditunjuk oleh Manajer Investasi (jika ada) di bawah koordinasi Manajer Investasi menyediakan sistem elektronik, Pemegang Unit Penyertaan dapat menyampaikan aplikasi penjualan kembali Unit Penyertaan berbentuk formulir elektronik dengan menggunakan sistem elektronik tersebut di atas. Manajer Investasi wajib memastikan kesiapan sistem elektronik yang disediakan oleh Manajer Investasi atau Agen Penjual Efek Reksa Dana yang ditunjuk oleh Manajer Investasi (jika ada) untuk penjualan kembali Unit Penyertaan dan memastikan bahwa sistem elektronik tersebut telah sesuai dengan peraturan ketentuan hukum di bidang informasi dan transaksi elektronik yang berlaku, yang antara lain memberikan informasi dan bukti transaksi yang sah, dokumen elektronik yang dapat dicetak apabila diminta oleh Pemegang Unit Penyertaan dan/atau OJK, dan melindungi kepentingan Pemegang Unit Penyertaan yang beritikad baik serta memastikan Pemegang Unit Penyertaan telah melakukan pendaftaran sistem elektronik yang disediakan oleh Manajer Investasi atau Agen Penjual Efek Reksa Dana yang ditunjuk oleh Manajer Investasi (jika ada).

Manajer Investasi bertanggung jawab atas penyelenggaraan Formulir Penjualan Kembali Unit Penyertaan dengan sistem elektronik.

Penjualan kembali oleh Pemegang Unit Penyertaan harus dilakukan sesuai dengan ketentuan-ketentuan serta persyaratan-persyaratan yang tercantum dalam Kontrak Investasi Kolektif BNI-AM INSPIRING EQUITY FUND, Prospektus dan dalam Formulir Penjualan Kembali Unit Penyertaan BNI-AM INSPIRING EQUITY FUND.

Permohonan Penjualan Kembali Unit Penyertaan yang dilakukan menyimpang dari ketentuan-ketentuan dan persyaratan-persyaratan di

atas akan ditolak dan tidak diproses.

#### **14.3. BATAS MINIMUM PENJUALAN KEMBALI DAN SALDO MINIMUM KEPEMILIKAN UNIT PENYERTAAN**

Batas minimum penjualan kembali Unit Penyertaan BNI-AM INSPIRING EQUITY FUND adalah sebesar Rp10.000,- (sepuluh ribu Rupiah) untuk masing-masing Pemegang Unit Penyertaan.

Saldo Minimum Kepemilikan Unit Penyertaan BNI-AM INSPIRING EQUITY FUND yang harus dipertahankan oleh setiap Pemegang Unit Penyertaan pada Hari Bursa penjualan kembali Unit Penyertaan adalah sebesar Rp10.000,- (sepuluh ribu Rupiah). Apabila penjualan kembali mengakibatkan jumlah kepemilikan Unit Penyertaan BNI-AM INSPIRING EQUITY FUND yang tersisa kurang dari saldo minimum kepemilikan Unit Penyertaan yang dipersyaratkan selama 90 (sembilan puluh) Hari Bursa berturut-turut, maka Manajer Investasi atau Agen Penjual Efek Reksa Dana yang ditunjuk oleh Manajer Investasi (jika ada) harus memberitahukan kepada Pemegang Unit Penyertaan untuk melakukan penjualan kembali seluruh Unit Penyertaan yang tersisa milik Pemegang Unit Penyertaan dengan mengisi Formulir Penjualan Kembali Unit Penyertaan untuk seluruh Unit Penyertaan yang tersisa tersebut.

Apabila penjualan kembali Unit Penyertaan oleh Pemegang Unit Penyertaan BNI-AM INSPIRING EQUITY FUND dilakukan melalui Agen Penjual Efek Reksa Dana (jika ada) yang ditunjuk oleh Manajer Investasi maka dengan pemberitahuan tertulis sebelumnya kepada Manajer Investasi, Agen Penjual Efek Reksa Dana yang ditunjuk oleh Manajer Investasi (jika ada) dapat menetapkan jumlah minimum penjualan kembali Unit Penyertaan dan saldo minimum kepemilikan Unit Penyertaan yang harus dipertahankan oleh Pemegang Unit Penyertaan yang lebih tinggi dari ketentuan minimum penjualan kembali Unit Penyertaan dan saldo minimum kepemilikan Unit Penyertaan di atas.

Ketentuan mengenai saldo minimum kepemilikan Unit Penyertaan BNI-AM INSPIRING EQUITY FUND berlaku secara akumulatif terhadap penjualan kembali dan pengalihan investasi dari BNI-AM INSPIRING EQUITY FUND ke Reksa Dana lain yang memiliki fasilitas pengalihan investasi yang dikelola oleh Manajer Investasi pada Bank Kustodian yang sama maupun berbeda, sepanjang telah terjadi kesepakatan terkait pengalihan investasi antara Manajer Investasi dengan Bank Kustodian serta bank kustodian Reksa Dana yang dituju.

#### **14.4. BATAS MAKSIMUM PENJUALAN KEMBALI**

Manajer Investasi berhak membatasi jumlah penjualan kembali Unit Penyertaan BNI-AM INSPIRING EQUITY FUND dalam 1 (satu) Hari Bursa sampai dengan 10% (sepuluh persen) dari total Nilai Aktiva Bersih BNI-AM INSPIRING EQUITY FUND yang diterbitkan pada Hari Bursa diterimanya permohonan penjualan kembali Unit Penyertaan. Manajer Investasi dapat menggunakan total Nilai Aktiva Bersih pada 1 (satu) Hari Bursa sebelum Hari Bursa diterimanya permohonan penjualan kembali Unit Penyertaan sebagai perkiraan penghitungan batas maksimum penjualan kembali Unit Penyertaan pada Hari Bursa penjualan kembali Unit Penyertaan. Batas maksimum penjualan kembali Unit Penyertaan dari Pemegang Unit

Penyertaan di atas berlaku akumulatif dengan permohonan pengalihan investasi dari Pemegang Unit Penyertaan (jumlah total permohonan penjualan kembali Unit Penyertaan dan pengalihan investasi dari Pemegang Unit Penyertaan).

Dalam hal Manajer Investasi menerima atau menyimpan permohonan penjualan kembali Unit Penyertaan dalam 1 (satu) Hari Bursa lebih dari 10% (sepuluh persen) dari total Nilai Aktiva Bersih BNI-AM INSPIRING EQUITY FUND pada Hari Bursa penjualan kembali Unit Penyertaan dan Manajer Investasi bermaksud menggunakan haknya untuk membatasi jumlah penjualan kembali Unit Penyertaan, maka kelebihan permohonan penjualan kembali Unit Penyertaan tersebut oleh Bank Kustodian atas instruksi Manajer Investasi dapat diproses dan dibukukan serta dianggap sebagai permohonan penjualan kembali Unit Penyertaan pada Hari Bursa berikutnya yang ditentukan berdasarkan urutan permohonan (*first come first served*) di Manajer Investasi. Manajer Investasi wajib memastikan Formulir Penjualan Kembali Unit Penyertaan mencantumkan konfirmasi dari Pemegang Unit Penyertaan bahwa permohonan penjualan kembali Unit Penyertaan yang tidak dapat diproses pada Hari Bursa diterimanya permohonan penjualan kembali Unit Penyertaan tersebut di atas akan atau tidak akan diproses pada Hari Bursa berikutnya berdasarkan urutan penerimaan permohonan (*first come first served*) di Manajer Investasi.

#### **14.5 PEMBAYARAN PENJUALAN KEMBALI UNIT PENYERTAAN**

Pembayaran atas penjualan kembali Unit Penyertaan akan dilakukan dengan pemindahbukuan/transfer dalam mata uang Rupiah ke rekening yang terdaftar atas nama Pemegang Unit Penyertaan. Biaya pemindahbukuan/transfer, jika ada, merupakan beban dari Pemegang Unit Penyertaan. Pembayaran tersebut dilakukan sesegera mungkin, paling lambat 7 (tujuh) Hari Bursa sejak Formulir Penjualan Kembali Unit Penyertaan dari Pemegang Unit Penyertaan yang telah sesuai dengan ketentuan-ketentuan serta persyaratan-persyaratan yang tercantum dalam Kontrak Investasi Kolektif BNI-AM INSPIRING EQUITY FUND, Prospektus dan dalam Formulir Penjualan Kembali Unit Penyertaan, telah lengkap dan diterima dengan baik (*in complete application*) oleh Manajer Investasi atau Agen Penjual Efek Reksa Dana yang ditunjuk oleh Manajer Investasi (jika ada).

#### **14.6. HARGA PENJUALAN KEMBALI UNIT PENYERTAAN**

Harga penjualan kembali setiap Unit Penyertaan BNI-AM INSPIRING EQUITY FUND adalah harga setiap Unit Penyertaan pada Hari Bursa yang ditentukan berdasarkan Nilai Aktiva Bersih BNI-AM INSPIRING EQUITY FUND pada akhir Hari Bursa tersebut.

#### **14.7. PEMROSESAN PENJUALAN KEMBALI UNIT PENYERTAAN**

Formulir Penjualan Kembali Unit Penyertaan BNI-AM INSPIRING EQUITY FUND yang sesuai syarat dan ketentuan yang tercantum dalam Kontrak Investasi Kolektif BNI-AM INSPIRING EQUITY FUND, Prospektus dan Formulir Penjualan Kembali Unit Penyertaan, telah lengkap dan diterima dengan baik (*in complete application*) oleh Manajer Investasi atau Agen Penjual Efek Reksa Dana yang ditunjuk oleh Manajer Investasi (jika ada) sampai dengan pukul 13:00 (tiga belas) Waktu Indonesia Barat (termasuk dalam

bentuk dokumen elektronik dalam hal penjualan kembali Unit Penyertaan dilakukan secara elektronik menggunakan sistem elektronik yang disediakan oleh Manajer Investasi atau Agen Penjual Efek Reksa Dana yang ditunjuk oleh Manajer Investasi (jika ada)), akan diproses oleh Bank Kustodian berdasarkan Nilai Aktiva Bersih BNI-AM INSPIRING EQUITY FUND pada akhir Hari Bursa yang sama.

Berkaitan dengan hal tersebut, Manajer Investasi wajib menyampaikan permohonan penjualan kembali Unit Penyertaan tersebut kepada Bank Kustodian selambat-lambatnya pukul 17.00 (tujuh belas) Waktu Indonesia Barat pada Hari Bursa yang sama.

Formulir Penjualan Kembali Unit Penyertaan BNI-AM INSPIRING EQUITY FUND yang sesuai syarat dan ketentuan yang tercantum dalam Kontrak Investasi Kolektif BNI-AM INSPIRING EQUITY FUND, Prospektus dan Formulir Penjualan Kembali Unit Penyertaan, telah lengkap dan diterima dengan baik (*in complete application*) oleh Manajer Investasi atau Agen Penjual Efek Reksa Dana yang ditunjuk oleh Manajer Investasi (jika ada) setelah pukul 13:00 (tiga belas) Waktu Indonesia Barat (termasuk dalam bentuk dokumen elektronik dalam hal penjualan kembali Unit Penyertaan dilakukan secara elektronik menggunakan sistem elektronik yang disediakan oleh Manajer Investasi atau Agen Penjual Efek Reksa Dana yang ditunjuk oleh Manajer Investasi (jika ada)), akan diproses oleh Bank Kustodian berdasarkan Nilai Aktiva Bersih BNI-AM INSPIRING EQUITY FUND pada akhir Hari Bursa berikutnya.

Berkaitan dengan hal tersebut, Manajer Investasi wajib menyampaikan permohonan penjualan kembali Unit Penyertaan tersebut kepada Bank Kustodian selambat-lambatnya pukul 17.00 (tujuh belas) Waktu Indonesia Barat pada Hari Bursa berikutnya.

Untuk penjualan kembali Unit Penyertaan yang dilakukan secara elektronik menggunakan sistem elektronik yang disediakan oleh Manajer Investasi atau Agen Penjual Efek Reksa Dana yang ditunjuk oleh Manajer Investasi (jika ada), jika penjualan kembali Unit Penyertaan tersebut dilakukan pada hari yang bukan merupakan Hari Bursa, maka Nilai Aktiva Bersih yang akan dipergunakan adalah Nilai Aktiva Bersih pada Hari Bursa berikutnya.

#### **14.8. BIAYA PENJUALAN KEMBALI**

Penjualan Kembali Unit Penyertaan BNI-AM INSPIRING EQUITY FUND baik sebagian maupun seluruh Unit Penyertaan akan dikenakan biaya penjualan kembali Unit Penyertaan maksimum sebesar 2% (dua persen) yang dihitung dari nilai transaksi penjualan kembali Unit Penyertaan. Biaya penjualan kembali Unit Penyertaan tersebut akan dibukukan ke dalam BNI-AM INSPIRING EQUITY FUND.

#### **14.9 SURAT KONFIRMASI TRANSAKSI UNIT PENYERTAAN**

Bank Kustodian akan menerbitkan Surat Konfirmasi Transaksi Unit Penyertaan yang menyatakan antara lain jumlah Unit Penyertaan yang dijual kembali dan dimiliki serta Nilai Aktiva Bersih setiap Unit Penyertaan pada saat Unit Penyertaan dijual kembali yang akan dikirimkan kepada



Pemegang Unit Penyertaan dalam waktu paling lambat 7 (tujuh) Hari Bursa setelah aplikasi penjualan kembali Unit Penyertaan BNI-AM INSPIRING EQUITY FUND dari Pemegang Unit Penyertaan telah lengkap dan diterima dengan baik (*in complete application*) oleh Manajer Investasi atau Agen Penjual Efek Reksa Dana yang ditunjuk oleh Manajer Investasi (jika ada).

#### **14.10 PENOLAKAN PENJUALAN KEMBALI UNIT PENYERTAAN**

Setelah memberitahukan secara tertulis kepada OJK, dengan tembusan kepada Bank Kustodian, Manajer Investasi dapat menolak pembelian kembali (pelunasan) atau menginstruksikan Agen Penjual Efek Reksa Dana yang ditunjuk oleh Manajer Investasi (jika ada) untuk melakukan penolakan pembelian kembali (pelunasan) apabila terjadi hal-hal sebagai berikut:

- (a) Bursa Efek di mana sebagian besar portofolio Efek BNI-AM INSPIRING EQUITY FUND diperdagangkan ditutup;
- (b) Perdagangan Efek atas sebagian besar portofolio Efek BNI-AM INSPIRING EQUITY FUND dihentikan; atau
- (c) Keadaan Kahar sebagaimana dimaksudkan dalam Pasal 5 huruf k Undang-Undang Pasar Modal beserta peraturan pelaksanaannya.

Bank Kustodian dilarang mengeluarkan Unit Penyertaan baru selama periode penolakan penjualan kembali. Manajer Investasi wajib memberitahukan secara tertulis kepada Pemegang Unit Penyertaan apabila melakukan hal sebagaimana dimaksud dalam hal di atas paling lambat 1 (satu) Hari Bursa setelah tanggal instruksi penjualan kembali diterima oleh Manajer Investasi.

## **BAB XV**

### **PERSYARATAN DAN TATA CARA PENGALIHAN INVESTASI**

#### **15.1. PENGALIHAN INVESTASI**

Pemegang Unit Penyertaan dapat mengalihkan sebagian atau seluruh investasinya antara Reksa Dana yang memiliki fasilitas pengalihan investasi yang dikelola oleh Manajer Investasi pada Bank Kustodian yang sama maupun berbeda, sepanjang telah terjadi kesepakatan terkait pengalihan investasi antara Manajer Investasi dengan Bank Kustodian serta bank kustodian Reksa Dana yang dituju. Dalam hal Unit Penyertaan BNI-AM INSPIRING EQUITY FUND yang dimiliki oleh Pemegang Unit Penyertaan adalah hasil pengalihan investasi dari Reksa Dana lainnya yang dikelola oleh Manajer Investasi, maka investasi tersebut tidak dapat dialihkan ke Reksa Dana lainnya dalam waktu 7 (tujuh) Hari Bursa sejak tanggal pengalihan.

#### **15.2. RUMUS PENGALIHAN INVESTASI**

Pengalihan dari sebagian atau seluruh Investasi pada Reksa Dana yang satu ke Reksa Dana yang lain ditentukan dari nilai hasil Penjualan Kembali Unit Penyertaan semula. Jumlah Unit Penyertaan yang baru, akan ditentukan dengan rumus:

$$A = B \times \frac{Nb}{Na}$$

Dimana :

- A : Jumlah Unit Penyertaan Reksa Dana baru hasil pengalihan
- B : Jumlah Unit Penyertaan Reksa Dana lama yang akan dialihkan
- Nb : NAB dalam Rupiah per Unit Penyertaan Reksa Dana yang lama, yang akan dialihkan
- Na : NAB dalam Rupiah per Unit Penyertaan Reksa Dana yang baru

#### **15.3. PROSEDUR PENGALIHAN INVESTASI**

Pengalihan investasi tersebut dilakukan dengan mengisi dan menyampaikan Formulir Pengalihan Investasi kepada Manajer Investasi atau melalui Agen Penjual Efek Reksa Dana yang ditunjuk oleh Manajer Investasi (jika ada).

Dalam hal Manajer Investasi atau Agen Penjual Efek Reksa Dana yang ditunjuk oleh Manajer Investasi (jika ada) di bawah koordinasi Manajer Investasi menyediakan sistem elektronik, Pemegang Unit Penyertaan dapat menyampaikan aplikasi Unit Penyertaan berbentuk formulir elektronik dengan menggunakan sistem elektronik tersebut di atas. Manajer Investasi wajib memastikan kesiapan sistem elektronik yang disediakan oleh Manajer Investasi atau Agen Penjual Efek Reksa Dana yang ditunjuk oleh Manajer Investasi (jika ada) untuk pengalihan investasi dan memastikan bahwa sistem tersebut telah sesuai dengan peraturan ketentuan hukum di bidang informasi dan transaksi elektronik yang berlaku, yang antara lain memberikan informasi dan bukti transaksi yang sah, dokumen elektronik yang dapat dicetak apabila diminta oleh

Pemegang Unit Penyertaan dan/atau OJK, dan melindungi kepentingan Pemegang Unit Penyertaan yang beritikad baik serta memastikan Pemegang Unit Penyertaan telah melakukan pendaftaran sistem elektronik yang disediakan oleh Manajer Investasi atau Agen Penjual Efek Reksa Dana yang ditunjuk oleh Manajer Investasi (jika ada).

Manajer Investasi bertanggung jawab atas penyelenggaraan Formulir Pengalihan Investasi dengan sistem elektronik.

Pengalihan investasi tersebut harus dilakukan sesuai dengan syarat dan ketentuan yang tercantum dalam Kontrak Investasi Kolektif, Prospektus dan dalam Formulir Pengalihan Investasi Reksa Dana yang bersangkutan. Pengalihan investasi oleh Pemegang Unit Penyertaan yang dilakukan menyimpang dari ketentuan-ketentuan dan persyaratan-persyaratan dalam Reksa Dana yang bersangkutan akan ditolak dan tidak diproses.

#### **15.4. PEMROSESAN PENGALIHAN INVESTASI**

Pengalihan investasi diproses oleh Manajer Investasi dengan melakukan pembelian kembali Unit Penyertaan Reksa Dana yang bersangkutan yang dimiliki oleh Pemegang Unit Penyertaan dan melakukan penjualan Unit Penyertaan Reksa Dana lainnya yang diinginkan oleh Pemegang Unit Penyertaan.

Formulir Pengalihan Investasi yang telah lengkap dan diterima dengan baik oleh Manajer Investasi atau Agen Penjual Efek Reksa Dana yang ditunjuk oleh Manajer Investasi (jika ada) sampai dengan pukul 13.00 (tiga belas) Waktu Indonesia Barat (termasuk dalam bentuk dokumen elektronik dalam hal pengalihan investasi dilakukan secara elektronik menggunakan sistem elektronik yang disediakan oleh Manajer Investasi atau Agen Penjual Efek Reksa Dana yang ditunjuk oleh Manajer Investasi (jika ada), akan diproses oleh Bank Kustodian dan bank kustodian Reksa Dana yang dituju berdasarkan Nilai Aktiva Bersih Reksa Dana yang bersangkutan pada akhir Hari Bursa yang sama.

Berkaitan dengan hal tersebut, Manajer Investasi wajib menyampaikan permohonan pengalihan investasi tersebut kepada Bank Kustodian dan bank kustodian Reksa Dana yang dituju selambat-lambatnya pukul 17.00 (tujuh belas) Waktu Indonesia Barat pada Hari Bursa yang sama.

Formulir Pengalihan Investasi yang telah lengkap dan diterima dengan baik oleh Manajer Investasi atau Agen Penjual Efek Reksa Dana yang ditunjuk oleh Manajer Investasi (jika ada) setelah pukul 13.00 WIB (tiga belas) Waktu Indonesia Barat (termasuk dalam bentuk dokumen elektronik dalam hal pengalihan investasi dilakukan secara elektronik menggunakan sistem elektronik yang disediakan oleh Manajer Investasi atau Agen Penjual Efek Reksa Dana yang ditunjuk oleh Manajer Investasi (jika ada), akan diproses oleh Bank Kustodian dan bank kustodian Reksa Dana yang dituju berdasarkan Nilai Aktiva Bersih Reksa Dana yang bersangkutan pada akhir Hari Bursa berikutnya.

Berkaitan dengan hal tersebut, Manajer Investasi wajib menyampaikan permohonan pengalihan investasi tersebut kepada Bank Kustodian dan bank kustodian Reksa Dana yang dituju selambat-lambatnya pukul 17.00 (tujuh belas) Waktu Indonesia Barat pada Hari Bursa berikutnya.

Untuk pengalihan investasi yang dilakukan secara elektronik menggunakan sistem elektronik yang disediakan oleh Manajer Investasi atau Agen Penjual Efek Reksa Dana yang ditunjuk oleh Manajer Investasi (jika ada), jika penjualan kembali Unit Penyertaan tersebut dilakukan pada hari yang bukan merupakan Hari Bursa, maka Nilai Aktiva Bersih yang akan dipergunakan adalah Nilai Aktiva Bersih pada Hari Bursa berikutnya.

Diterima atau tidaknya permohonan pengalihan investasi sangat tergantung dari ada atau tidaknya Unit Penyertaan dan terpenuhinya batas minimum pembelian Unit Penyertaan Reksa Dana yang dituju.

Dana investasi Pemegang Unit Penyertaan yang permohonan pengalihan investasinya telah diterima oleh Manajer Investasi atau Agen Penjual Efek Reksa Dana yang ditunjuk oleh Manajer Investasi (jika ada) akan ditransfer oleh Bank Kustodian ke dalam rekening Reksa Dana yang dituju, sesegera mungkin paling lambat 7 (tujuh) Hari Bursa terhitung sejak Formulir Pengalihan investasi telah lengkap dan diterima dengan baik oleh Manajer Investasi atau Agen Penjual Efek Reksa Dana yang ditunjuk oleh Manajer Investasi (jika ada).

#### **15.5. BATAS MINIMUM PENGALIHAN INVESTASI DAN SALDO MINIMUM KEPEMILIKAN UNIT PENYERTAAN**

Batas minimum pengalihan investasi dan saldo minimum kepemilikan Unit Penyertaan yang berlaku adalah sama dengan besarnya Batas Minimum Penjualan Kembali Unit Penyertaan dan Saldo Minimum Kepemilikan Reksa Dana yang bersangkutan. Apabila pengalihan investasi mengakibatkan jumlah kepemilikan Unit Penyertaan yang tersisa dalam Reksa Dana yang bersangkutan kurang dari Saldo Minimum Kepemilikan Unit Penyertaan sesuai dengan yang dipersyaratkan pada Hari Bursa pengalihan investasi, maka Manajer Investasi atau Agen Penjual Efek Reksa Dana yang ditunjuk oleh Manajer Investasi (jika ada) harus memberitahukan kepada Pemegang Unit Penyertaan untuk melakukan pengalihan atas seluruh investasi yang tersisa milik Pemegang Unit Penyertaan dengan mengisi Formulir Pengalihan Investasi untuk seluruh investasi yang tersisa tersebut.

Ketentuan mengenai saldo minimum kepemilikan Unit Penyertaan BNI-AM INSPIRING EQUITY FUND berlaku secara akumulatif terhadap pengalihan investasi dari BNI-AM INSPIRING EQUITY FUND ke Reksa Dana lain yang memiliki fasilitas pengalihan investasi yang dikelola oleh Manajer Investasi pada Bank Kustodian yang sama maupun berbeda, sepanjang telah terjadi kesepakatan terkait pengalihan investasi antara Manajer Investasi dengan Bank Kustodian serta bank kustodian Reksa Dana yang dituju dan penjualan kembali Unit Penyertaan BNI-AM INSPIRING EQUITY FUND.

#### **15.6. BATAS MAKSIMUM KOLEKTIF PENGALIHAN INVESTASI**

Manajer Investasi berhak membatasi jumlah pengalihan investasi dari Unit Penyertaan BNI-AM INSPIRING EQUITY FUND ke Unit Penyertaan Reksa Dana lainnya dalam 1 (satu) Hari Bursa sampai dengan 10% (sepuluh persen) dari total Nilai Aktiva Bersih BNI-AM INSPIRING EQUITY FUND pada Hari Bursa diterimanya permohonan pengalihan investasi. Manajer Investasi dapat menggunakan total Nilai Aktiva Bersih pada 1 (satu) Hari Bursa sebelum Hari Bursa diterimanya permohonan pengalihan investasi sebagai perkiraan penghitungan batas maksimum pengalihan investasi pada Hari

Bursa pengalihan investasi. Batas maksimum pengalihan investasi dari Pemegang Unit Penyertaan di atas berlaku akumulatif dengan permohonan penjualan kembali Unit Penyertaan dari Pemegang Unit Penyertaan (jumlah total permohonan pengalihan investasi dan penjualan kembali Unit Penyertaan dari Pemegang Unit Penyertaan).

Dalam hal Manajer Investasi menerima atau menyimpan permohonan pengalihan investasi dalam 1 (satu) Hari Bursa lebih dari 10% (sepuluh persen) dari total Nilai Aktiva Bersih BNI-AM INSPIRING EQUITY FUND pada Hari Bursa pengalihan investasi dan Manajer Investasi bermaksud menggunakan haknya untuk membatasi jumlah pengalihan investasi, maka kelebihan permohonan pengalihan investasi tersebut oleh Bank Kustodian dan bank kustodian Reksa Dana yang dituju atas instruksi Manajer Investasi dapat diproses dan dibukukan serta dianggap sebagai permohonan pengalihan investasi pada Hari Bursa berikutnya yang ditentukan berdasarkan urutan permohonan (*first come first served*) di Manajer Investasi. Manajer Investasi wajib memastikan Formulir Pengalihan Investasi mencantumkan konfirmasi dari Pemegang Unit Penyertaan bahwa permohonan pengalihan investasi yang tidak dapat diproses pada Hari Bursa diterimanya permohonan pengalihan investasi tersebut di atas akan atau tidak akan diproses pada Hari Bursa berikutnya berdasarkan urutan penerimaan permohonan (*first come first served*) di Manajer Investasi.

#### **15.7. BIAYA PENGALIHAN INVESTASI**

Pengalihan Investasi BNI-AM INSPIRING EQUITY FUND baik sebagian maupun seluruh Unit Penyertaan akan dikenakan biaya pengalihan investasi maksimum sebesar 2% (dua persen) yang dihitung dari nilai transaksi pengalihan investasi. Biaya pengalihan investasi tersebut merupakan pendapatan dari Manajer Investasi dan/atau Agen Penjual Efek Reksa Dana yang ditunjuk oleh Manajer Investasi (jika ada).

#### **15.8. SURAT KONFIRMASI TRANSAKSI UNIT PENYERTAAN**

Bank Kustodian dan bank kustodian Reksa Dana yang dituju akan menerbitkan Surat Konfirmasi Transaksi Unit Penyertaan yang menyatakan antara lain jumlah investasi yang dialihkan dan dimiliki serta Nilai Aktiva Bersih setiap Unit Penyertaan pada saat investasi dialihkan yang akan dikirimkan dalam waktu paling lambat 7 (tujuh) Hari Bursa setelah aplikasi pengalihan investasi dalam BNI-AM INSPIRING EQUITY FUND dari Pemegang Unit Penyertaan telah lengkap dan diterima dengan baik (*in complete application*) oleh Manajer Investasi atau Agen Penjual Efek Reksa Dana yang ditunjuk oleh Manajer Investasi (jika ada).

## **BAB XVI**

### **PENGALIHAN KEPEMILIKAN UNIT PENYERTAAN**

#### **16.1. PENGALIHAN KEPEMILIKAN UNIT PENYERTAAN**

Kepemilikan Unit Penyertaan BNI-AM INSPIRING EQUITY FUND hanya dapat beralih atau dialihkan oleh pemegang Unit Penyertaan kepada Pihak lain tanpa melalui mekanisme penjualan, pembelian kembali atau pelunasan dalam rangka:

- a. Pewarisan; atau
- b. Hibah.

#### **16.2. PROSEDUR PENGALIHAN KEPEMILIKAN UNIT PENYERTAAN**

Pengalihan kepemilikan Unit Penyertaan BNI-AM INSPIRING EQUITY FUND wajib diberitahukan oleh ahli waris, pemberi hibah, atau penerima hibah kepada Manajer Investasi atau Agen Penjual Efek Reksa Dana dengan bukti pendukung sesuai dengan peraturan perundang-undangan untuk selanjutnya diadministrasikan di Bank Kustodian.

Pengalihan kepemilikan Unit Penyertaan BNI-AM INSPIRING EQUITY FUND sebagaimana dimaksud pada butir 16.1 di atas harus dilakukan sesuai dengan peraturan perundang-undangan yang berlaku dalam bidang pewarisan dan/atau hibah.

Manajer Investasi pengelola BNI-AM INSPIRING EQUITY FUND atau Agen Penjual Efek Reksa Dana yang ditunjuk oleh Manajer Investasi wajib menerapkan Program APU dan PPT di Sektor Jasa Keuangan terhadap pihak yang menerima pengalihan kepemilikan Unit Penyertaan dalam rangka pewarisan dan/atau hibah sebagaimana dimaksud pada butir 16.1 di atas.

## BAB XVII

### SKEMA PEMBELIAN DAN PENJUALAN KEMBALI (PELUNASAN) UNIT PENYERTAAN BNI-AM INSPIRING EQUITY FUND

#### 17.1. TATA CARA PEMBELIAN UNIT PENYERTAAN

##### A. MEKANISME PEMBELIAN UNIT PENYERTAAN MELALUI AGEN PENJUAL EFEK REKSA DANA YANG DITUNJUK OLEH MANAJER INVESTASI

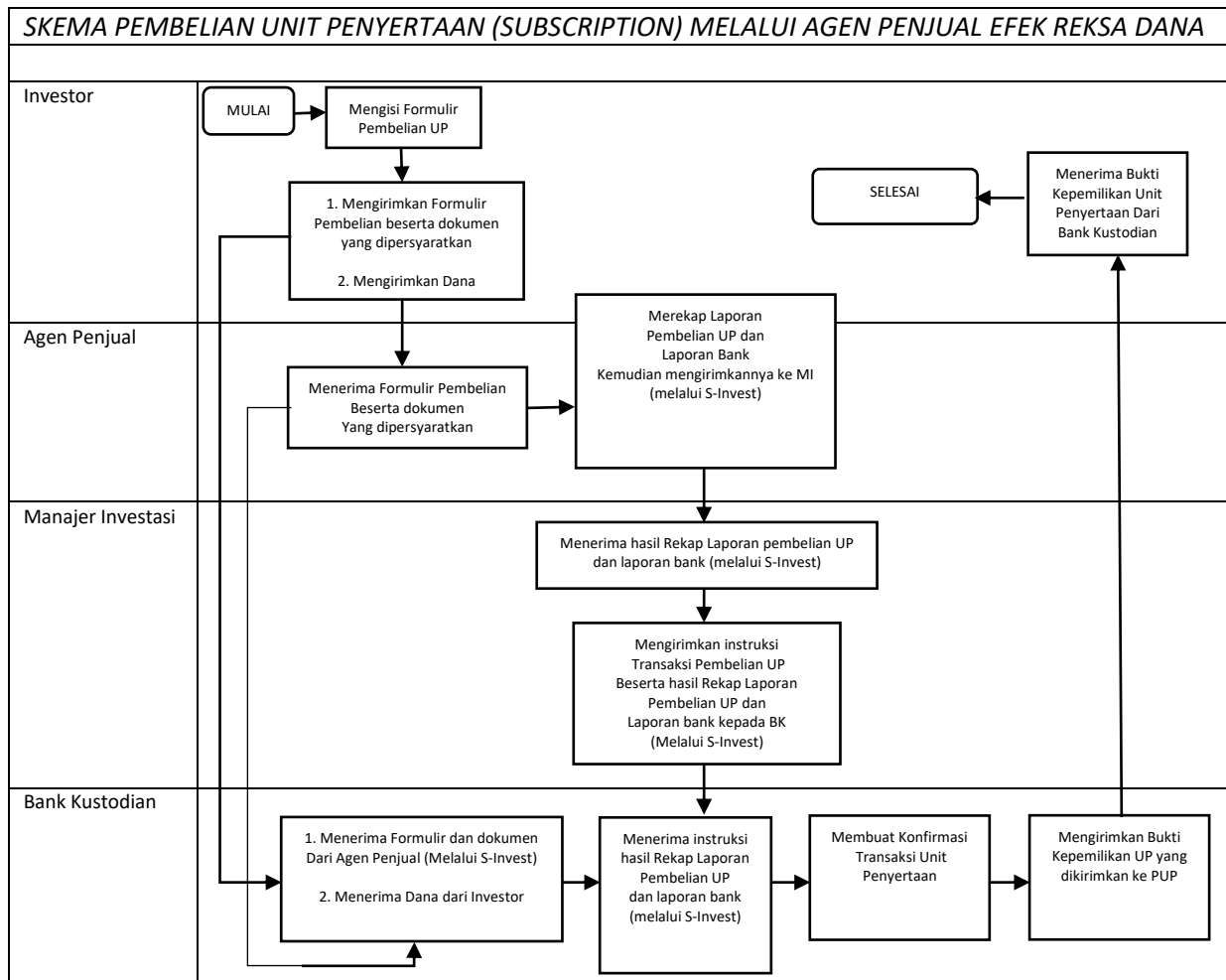

*Disclaimer:*

*Rekening penampungan Reksa Dana pada Agen Penjual Efek Reksa Dana yang ditunjuk oleh Manajer Investasi (jika ada) merupakan rekening milik dan atas nama Reksa Dana yang dibuka oleh Bank Kustodian atas perintah instruksi Manajer Investasi.*

*Seluruh penyampaian instruksi dan/atau informasi dari Agen Penjual Efek Reksa Dana yang ditunjuk oleh Manajer Investasi (jika ada) ke Manajer Investasi serta dari Manajer Investasi ke Bank Kustodian, demikian juga sebaliknya, dilakukan melalui sistem pengelolaan investasi terpadu (S-INVEST).*

**B. MEKANISME PEMBELIAN UNIT PENYERTAAN TANPA MELALUI AGEN PENJUAL EFEK REKSA DANA YANG DITUNJUK OLEH MANAJER INVESTASI**

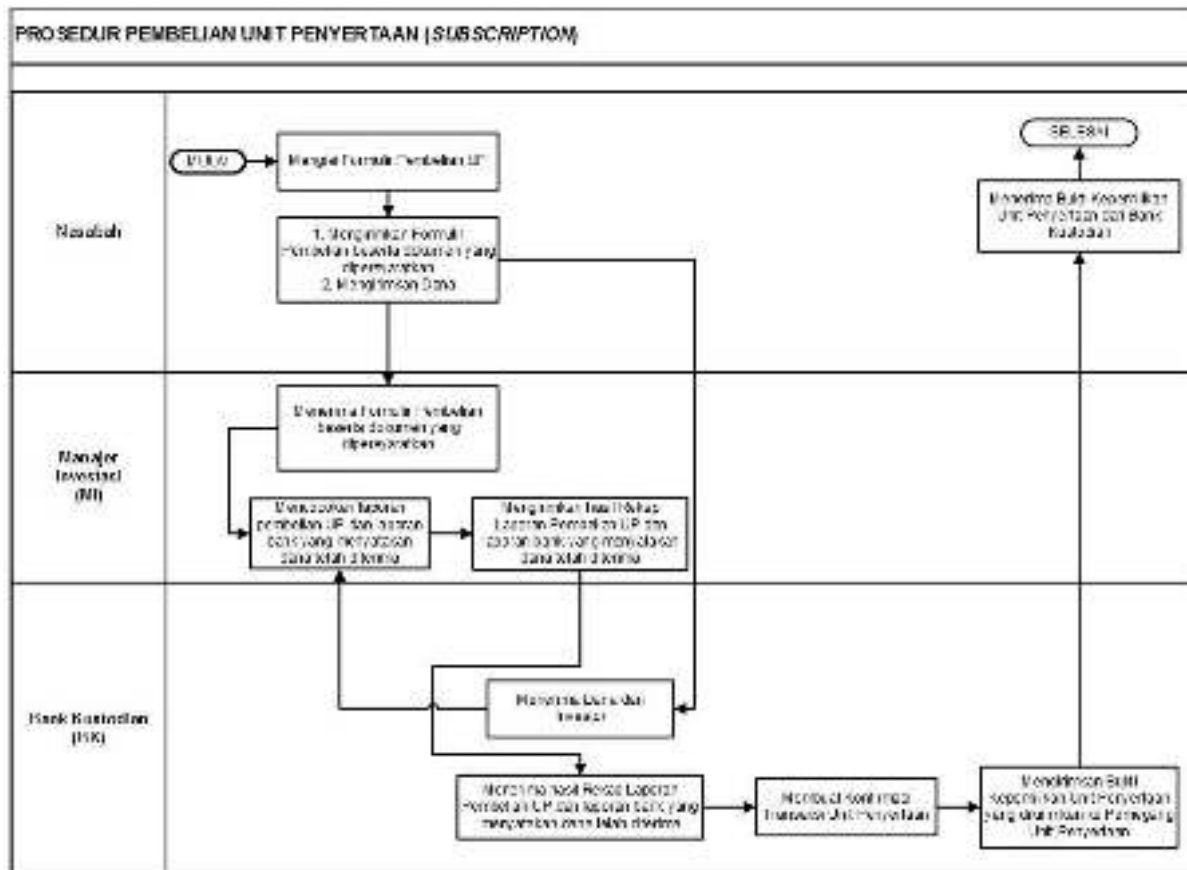

Disclaimer:

Seluruh penyampaian instruksi dan/atau informasi dari Manajer Investasi ke Bank Kustodian, demikian juga sebaliknya, dilakukan melalui sistem pengelolaan investasi terpadu (S-INVEST).



## 17.2. TATA CARA PENJUALAN KEMBALI UNIT PENYERTAAN

### A. MEKANISME PENJUALAN KEMBALI UNIT PENYERTAAN MELALUI AGEN PENJUAL EFEK REKSA DANA YANG DITUNJUK OLEH MANAJER INVESTASI

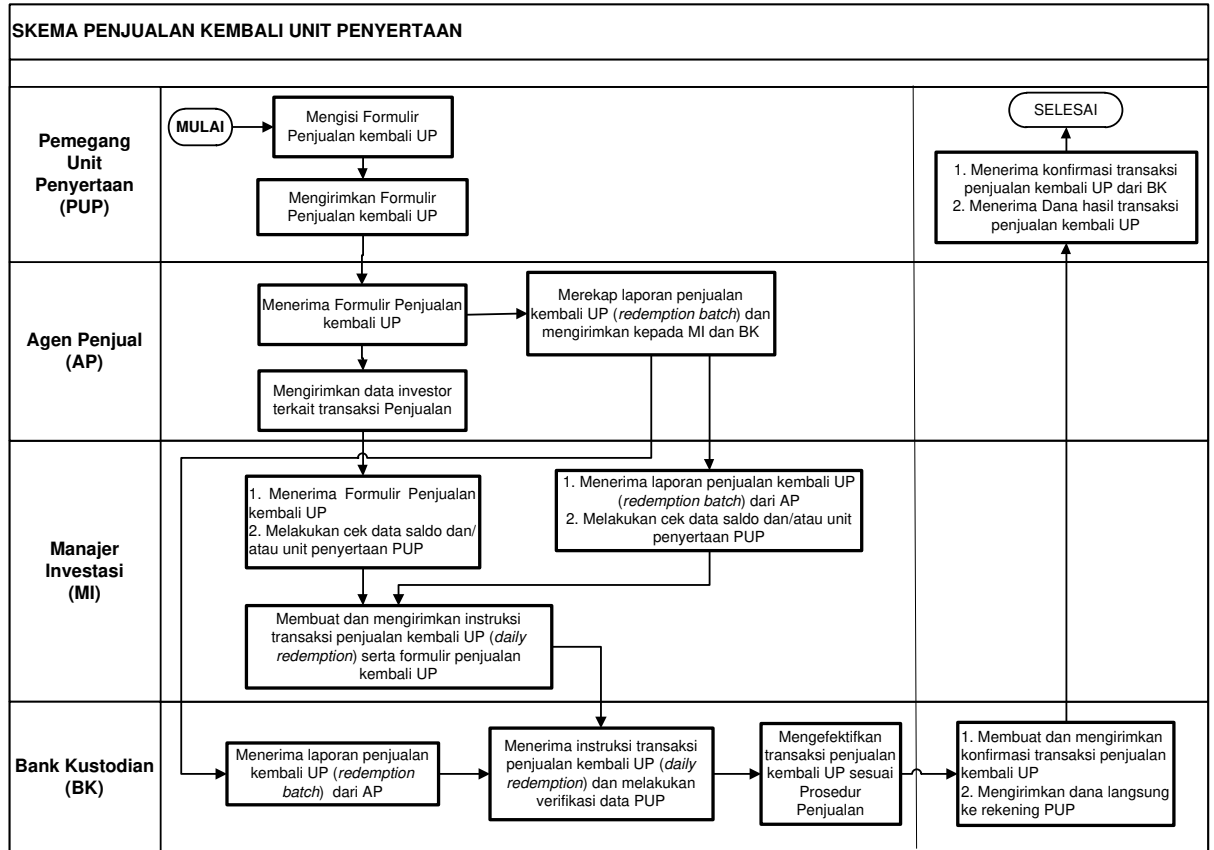

Disclaimer :

Rekening penampungan Reksa Dana pada Agen Penjual Efek Reksa Dana yang ditunjuk oleh Manajer Investasi (jika ada) merupakan rekening milik dan atas nama Reksa Dana yang dibuka oleh Bank Kustodian atas perintah instruksi Manajer Investasi.

Seluruh penyampaian instruksi dan/atau informasi dari Agen Penjual Efek Reksa Dana yang ditunjuk oleh Manajer Investasi (jika ada) ke Manajer Investasi serta dari Manajer Investasi ke Bank Kustodian, demikian juga sebaliknya, dilakukan melalui sistem pengelolaan investasi terpadu (S-INVEST).

**B. MEKANISME PENJUALAN KEMBALI UNIT PENYERTAAN TANPA MELALUI AGEN PENJUAL EFEK REKSA DANA YANG DITUNJUK OLEH MANAJER INVESTASI**

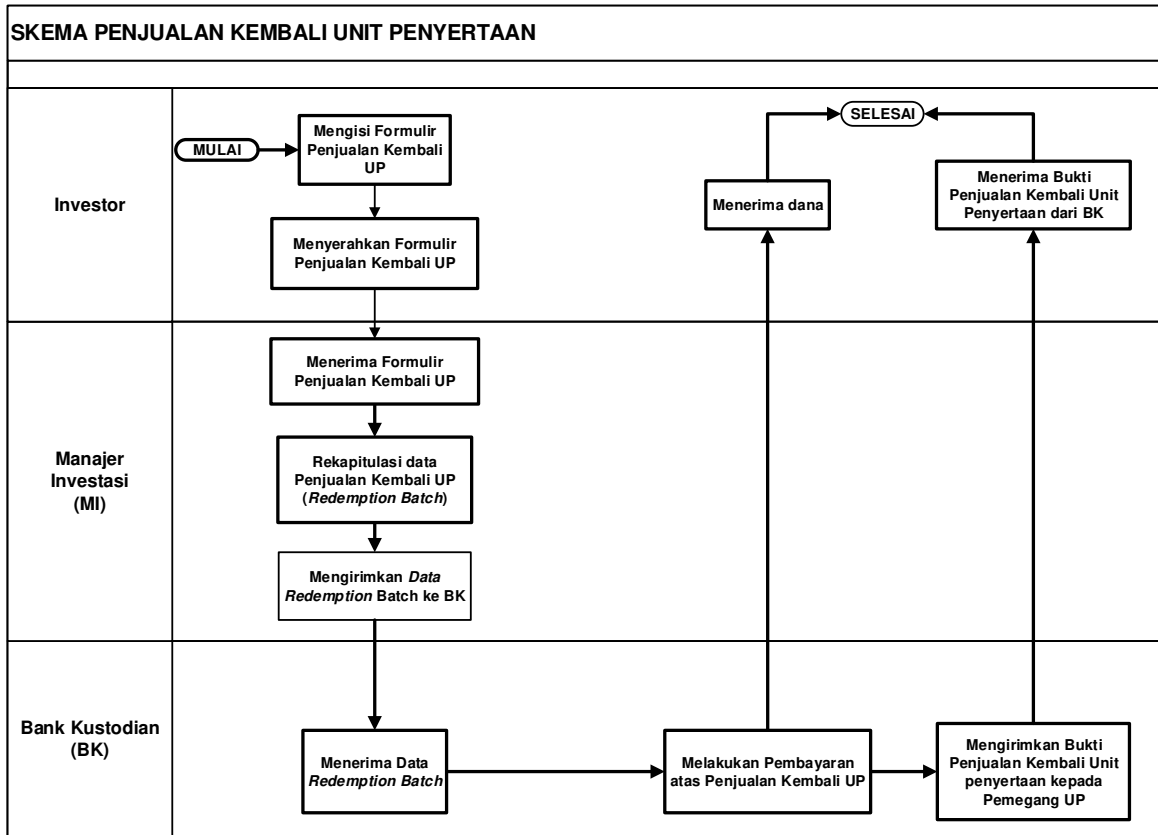

*Disclaimer:*

*Seluruh penyampaian instruksi dan/atau informasi dari Manajer Investasi ke Bank Kustodian, demikian juga sebaliknya, dilakukan melalui sistem pengelolaan investasi terpadu (S-INVEST).*

17.3. TATA CARA PENGALIHAN INVESTASI

A. MEKANISME PEGALIHAN INVESTASI AGEN PENJUAL EFEK REKSA DANA YANG DITUNJUK OLEH MANAJER INVESTASI

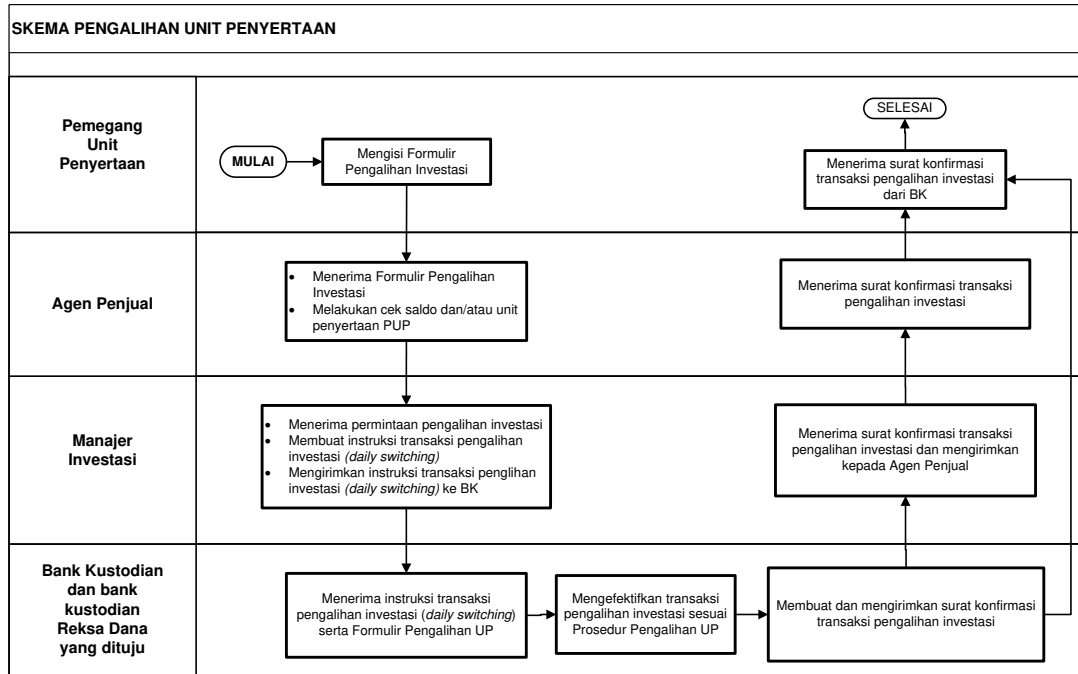

Disclaimer:

Rekening penampungan Reksa Dana pada Agen Penjual Efek Reksa Dana yang ditunjuk oleh Manajer Investasi (jika ada) merupakan rekening milik dan atas nama Reksa Dana yang dibuka oleh Bank Kustodian atas perintah instruksi Manajer Investasi.

Seluruh penyampaian instruksi dan/atau informasi dari Agen Penjual Efek Reksa Dana yang ditunjuk oleh Manajer Investasi (jika ada) ke Manajer Investasi serta dari Manajer Investasi ke Bank Kustodian, demikian juga sebaliknya, dilakukan melalui sistem pengelolaan investasi terpadu (S-INVEST).

**B. MEKANISME PEGALIHAN INVESTASI TANPA AGEN PENJUAL EFEK REKSA DANA YANG DITUNJUK OLEH MANAJER INVESTASI**

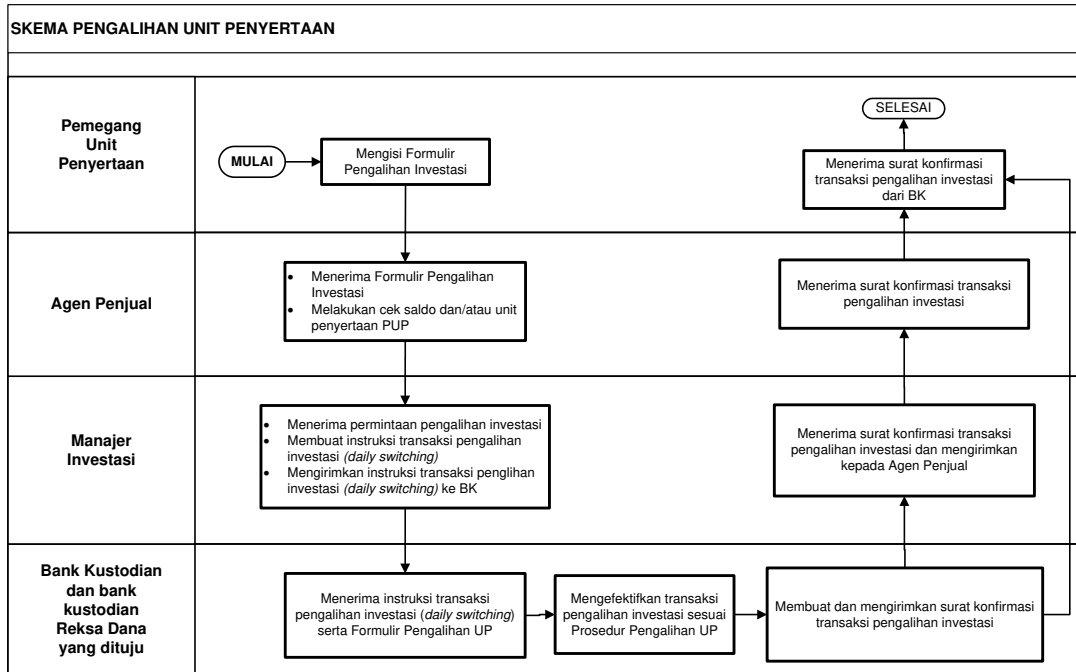

*Disclaimer:*

*Seluruh penyampaian instruksi dan/atau informasi dari Manajer Investasi ke Bank Kustodian, demikian juga sebaliknya, dilakukan melalui sistem pengelolaan investasi terpadu (S-INVEST).*

## **BAB XVIII**

### **PENYELESAIAN PENGADUAN PEMEGANG UNIT PENYERTAAN**

#### **18.1. PENGADUAN**

- i. Pengaduan adalah ungkapan ketidakpuasan Pemegang Unit Penyertaan yang disebabkan oleh adanya kerugian dan/atau potensi kerugian finansial pada Pemegang Unit Penyertaan yang diduga karena kesalahan atau kelalaian Manajer Investasi dan/atau Bank Kustodian, sesuai dengan kedudukannya, kewenangan, tugas dan kewajibannya masing-masing sesuai Kontrak dan peraturan perundang-undangan yang berlaku bagi Manajer Investasi dan/atau Bank Kustodian.
- ii. Pengaduan oleh Pemegang Unit Penyertaan disampaikan kepada Manajer Investasi, yang wajib diselesaikan oleh Manajer Investasi dengan mekanisme sebagaimana dimaksud dalam butir 18.2. Prospektus.
- iii. Dalam hal pengaduan tersebut berkaitan dengan fungsi Bank Kustodian, maka Manajer Investasi akan menyampaikannya kepada Bank Kustodian, dan Bank Kustodian wajib menyelesaikan pengaduan dengan mekanisme sebagaimana dimaksud dalam butir 18.2. Prospektus.

#### **18.2. MEKANISME PENYELESAIAN PENGADUAN**

- i. Dengan tunduk pada ketentuan angka 18.1 di atas, Manajer Investasi dan/atau Bank Kustodian akan melayani dan menyelesaikan adanya pengaduan Pemegang Unit Penyertaan. Penyelesaian pengaduan yang dilakukan oleh Bank Kustodian wajib ditembuskan kepada Manajer Investasi.
- ii. Manajer Investasi dan/atau Bank Kustodian wajib segera menindaklanjuti dan menyelesaikan pengaduan Pemegang Unit Penyertaan paling lambat 20 (dua puluh) hari kerja setelah tanggal penerimaan pengaduan.
- iii. Dalam hal terdapat kondisi tertentu, Manajer Investasi dan/atau Bank Kustodian dapat memperpanjang jangka waktu sebagaimana dimaksud dalam butir ii di atas sesuai dengan syarat dan ketentuan yang diatur dalam SEOJK Tentang Pelayanan dan Penyelesaian Pengaduan Konsumen Pada Pelaku Usaha Jasa Keuangan.
- iv. Perpanjangan jangka waktu penyelesaian pengaduan sebagaimana dimaksud pada butir iii di atas wajib diberitahukan secara tertulis kepada Pemegang Unit Penyertaan yang mengajukan pengaduan sebelum jangka waktu sebagaimana dimaksud pada butir ii berakhir.
- v. Manajer Investasi menyediakan informasi mengenai status pengaduan Pemegang Unit Penyertaan melalui berbagai sarana

komunikasi yang disediakan oleh Manajer Investasi antara lain melalui website, surat, email atau telepon

### 18.3. PENYELESAIAN PENGADUAN

Manajer Investasi dan/atau Bank Kustodian dapat melakukan penyelesaian pengaduan sesuai dengan ketentuan internal yang mengacu pada ketentuan-ketentuan sebagaimana diatur dalam SEOJK Tentang Pelayanan dan Penyelesaian Pengaduan Konsumen Pada Pelaku Usaha Jasa Keuangan.

Dalam hal tidak tercapai kesepakatan penyelesaian Pengaduan sebagaimana dimaksud di atas, Pemegang Unit Penyertaan dan Manajer Investasi dan/atau Bank Kustodian akan melakukan Penyelesaian Sengketa sebagaimana diatur lebih lanjut pada Bab XVIII (Penyelesaian Sengketa).

### 18.4. ALUR PENGADUAN DAN SYARAT KETENTUAN PENGADUAN

Berikut ini adalah alur pengaduan dan kontak pengaduan untuk Pemegang Unit Penyertaan:

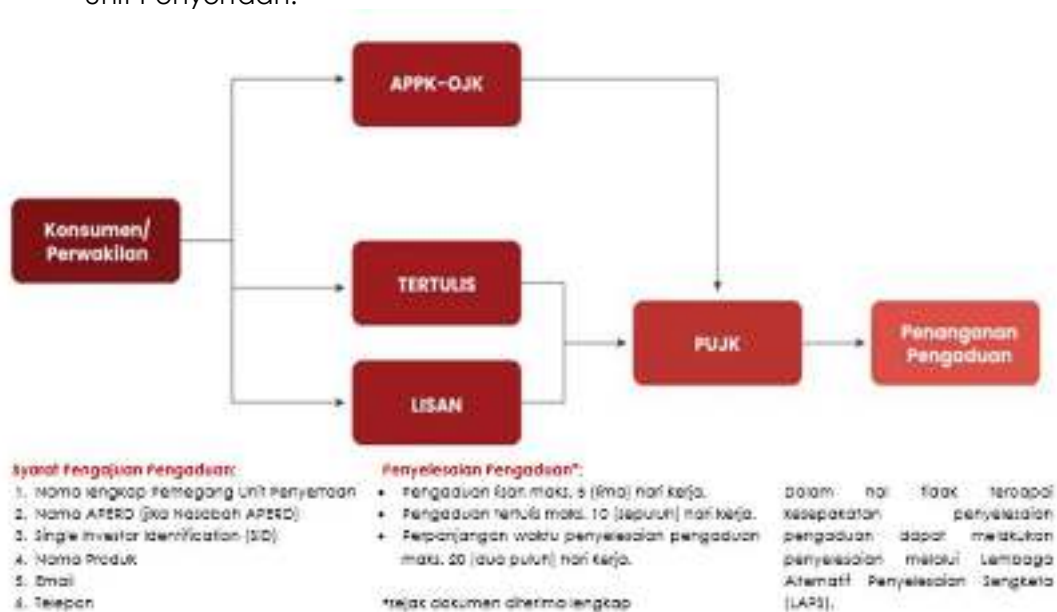

Pengaduan oleh Pemegang Unit Penyertaan disampaikan kepada Manajer Investasi melalui:

- a. email : customerservices@bni-am.co.id
- b. Telepon : 021-29969646 Ext 115

## **BAB XIX**

### **PENYELESAIAN SENGKETA**

- 19.1.** Setiap perselisihan, pertentangan dan perbedaan pendapat yang berhubungan dengan Kontrak Investasi Kolektif BNI-AM INSPIRING EQUITY FUND, sepanjang memungkinkan, diselesaikan secara damai antara Para Pihak.
- 19.2.** Bila setelah 60 (enam puluh) Hari Kalender sejak diterimanya oleh salah satu pihak pemberitahuan tertulis dari salah satu pihak mengenai adanya perselisihan tersebut ("Masa Tenggang") , sebagaimana dimaksud dalam Peraturan Otoritas Jasa Keuangan Tentang Lembaga Alternatif Penyelesaian Sengketa Sektor Jasa Keuangan.
- 19.3.** Para Pihak setuju bahwa pelaksanaan penyelesaian sengketa akan senantiasa dilakukan sesuai dengan cara yang ditetapkan dalam peraturan mengenai prosedur penyelesaian sengketa yang diterbitkan oleh Lembaga Alternatif Penyelesaian Sengketa dan telah disetujui oleh Otoritas Jasa Keuangan sebagaimana yang dimaksud dalam angka 19.2.
- 19.4.** Tak satu Pihak pun berhak memulai atau mengadakan gugatan di Pengadilan atas masalah yang dipersengketakan dan diselesaikan dalam Lembaga Alternatif Penyelesaian Sengketa, kecuali untuk memberlakukan suatu ketetapan arbitrase yang diberikan sesuai Pasal ini.
- 19.5.** Sambil menanti pengumuman putusan dalam Lembaga Alternatif Penyelesaian Sengketa, Para Pihak akan terus melaksanakan kewajibannya masing-masing berdasarkan Kontrak ini kecuali Kontrak ini telah diakhiri satu dan lain tanpa mengurangi kekuatan berlakunya putusan dalam Lembaga Alternatif Penyelesaian Sengketa.
- 19.6.** Tidak satu Pihak ataupun arbiter diperbolehkan mengungkapkan adanya, isinya, atau hasil arbitrase berdasarkan perjanjian ini tanpa izin tertulis terlebih dahulu dari Pihak lainnya.
- 19.7.** Ketentuan-ketentuan yang tercantum dalam Bab ini akan tetap berlaku sekalipun Kontrak Investasi Kolektif diakhiri dan/atau berakhir.

**BAB XX**  
**PENYEBARLUASAN PROSPEKTUS DAN FORMULIR-FORMULIR**  
**BERKAITAN DENGAN PEMESANAN PEMBELIAN UNIT**  
**PENYERTAAN**

- 20.1.** Informasi, Prospektus, Formulir Profil Pemodal dan Formulir Pemesanan Pembelian Unit Penyertaan BNI-AM INSPIRING EQUITY FUND dan dokumen – dokumen lain yang berhubungan dengan BNI-AM INSPIRING EQUITY FUND dapat diperoleh di kantor Manajer Investasi serta Agen-agen Penjual Efek Reksa Dana yang ditunjuk oleh Manajer Investasi (jika ada). Hubungi Manajer Investasi pada alamat yang tersebut di bawah ini untuk informasi lebih lanjut.
- 20.2.** Untuk menghindari keterlambatan dalam pengiriman Laporan Bulanan BNI-AM INSPIRING EQUITY FUND serta informasi lainnya mengenai investasi, Pemegang Unit Penyertaan diharapkan untuk memberitahu secepatnya mengenai perubahan alamat kepada melalui Manajer Investasi atau Agen Penjual Efek Reksa Dana yang ditunjuk oleh Manajer Investasi (jika ada) dimana Pemegang Unit Penyertaan melakukan pembelian Unit Penyertaan.

**MANAJER INVESTASI**  
**PT BNI ASSET MANAGEMENT**  
Centennial Tower 19th Floor  
Jl. Gatot Subroto Kav. 24-25 Jakarta 12930  
Telp. (021) 2996 9646  
Fax. (021) 2996 9647  
[www.bni-am.co.id](http://www.bni-am.co.id)

**BANK KUSTODIAN**  
**PT BANK DANAMON INDONESIA Tbk**  
Menara Bank Danamon, Lantai 2  
Jl. H.R. Rasuna Said Blok C No.10 Jakarta 12920  
Telp. (021) 8064 5000  
Fax. (021) 2295 8155