



Prospektus Pembaharuan

reksa dana
pahami, nikmati!

Insight - Renewable Energy Fund

Insight
INVESTMENTS
MANAGEMENT

Berinvestas dan Peduli Energi Terbarukan



**PROSPEKTUS PEMBAHARUAN
REKSA DANA INSIGHT RENEWABLE ENERGY FUND**

OJK TIDAK MEMBERIKAN PERNYATAAN MENYETUJUI ATAU TIDAK MENYETUJUI EFEK INI. TIDAK JUGA MENYATAKAN KEBENARAN ATAU KECUKUPAN ISI PROSPEKTUS INI. SETIAP PERNYATAAN YANG BERTENTANGAN DENGAN HAL-HAL TERSEBUT ADALAH PERBUATAN MFI ANGGAR HUKUM

Reksa Dana Insight Renewable Energy Fund ("Insight Renewable Energy Fund") adalah Reksa Dana berbentuk Kontrak Investasi Kolektif berdasarkan Undang-Undang No. 8 Tahun 1995 tentang Pasar Modal beserta peraturan pelaksanaannya.

Insight Renewable Energy Fund bertujuan untuk mendapatkan pengembalian investasi yang stabil dan meningkat dalam jangka panjang dengan tetap mempertahankan nilai modal serta memberikan kesempatan kepada pemegang Unit Penyertaan untuk memberikan kontribusi secara tidak langsung kepada upaya-upaya global dalam memerangi dampak negatif dari perubahan iklim global dengan menghasilkan ide-ide dan solusi terhadap masalah global khususnya melalui advokasi dan mempromosikan penggunaan Energi Terbarukan dengan cara mengalokasikan dana kepada Yayasan Energi Lestari dan/atau pihak lainnya yang ditunjuk oleh Manajer Investasi.

Uraian lengkap mengenai Yayasan Energi Lestari dapat dilihat dalam Bab III Prospektus.

Insight Renewable Energy Fund akan melakukan investasi dengan komposisi portofolio Efek minimum sebesar 80% (delapan puluh persen) dan maksimum sebesar 100% (seratus persen) pada Efek bersifat utang yang diterbitkan oleh Pemerintah Republik Indonesia dan/atau korporasi yang telah dijual dalam Penawaran Umum dan/atau diperdagangkan di Bursa Efek, dan minimum sebesar 0% (nol persen) dan maksimum sebesar 20% (dua puluh persen) pada instrumen pasar uang dalam negeri yang mempunyai jatuh tempo kurang dari 1 (satu) tahun; sesuai peraturan perundang-undangan yang berlaku di Indonesia.

PENAWARAN UMUM

Unit Penyertaan Insight Renewable Energy Fund akan ditawarkan secara terus menerus hingga mencapai jumlah sebanyak-banyaknya sebesar 1.000.000.000 (satu miliar) Unit Penyertaan.

Setiap Unit Penyertaan Insight Renewable Energy Fund ditawarkan dengan harga sama dengan Nilai Aktiva Bersih awal yaitu sebesar Rp. 1.000,- (seribu rupiah) pada hari pertama penawaran. Selanjutnya harga pembelian setiap Unit Penyertaan ditetapkan berdasarkan Nilai Aktiva Bersih Insight Renewable Energy Fund yang ditetapkan pada akhir Hari Bursa yang bersangkutan.

Pemegang Unit Penyertaan Insight Renewable Energy Fund dikenakan biaya pembelian Unit Penyertaan (subscription fee) sebesar maksimum 2% (dua persen) dari nilai transaksi pembelian Unit Penyertaan, biaya penjualan kembali Unit Penyertaan (redemption fee) sebesar maksimum 2% (dua persen) dari nilai transaksi penjualan kembali Unit Penyertaan serta biaya pengalihan investasi (switching fee) sebesar maksimum 2% (dua persen) dari nilai transaksi pengalihan investasi. Uraian lengkap mengenai biaya dapat dilihat pada Bab X Prospektus.



MANAJER INVESTASI

PT INSIGHT INVESTMENTS MANAGEMENT
Office 8 Building Lt.16 Suite H, SCBD Lot 28
Jl. Jend. Sudirman Kav. 52-53
Jakarta 12190, Indonesia
Telp + 62 21 29 333 078
Fax. + 62 21 29 333 077



BANK KUSTODIAN

PT Bank Negara Indonesia (Persero) Tbk.
Divisi Operasional Plaza BNI Lt. 14 CBD BSD City Lot I
No. 5 Jl. Pahlawan Seribu, Lengkong Gudang
Serpong – Tangerang Selatan 15310
Telepon: (62-21) 25541229, 25541227
Faksimili: (62-21) 29411502, 29411512
Email: bni_fund_services@bni.co.id

SEBELUM ANDA MEMUTUSKAN UNTUK MEMBELI UNIT PENYERTAAN REKSA DANA INI ANDA HARUS TERLEBIH DAHULU MEMPELAJARI ISI PROSPEKTUS INI KHUSUSNYA BAB IV MENGENAI MANAJER INVESTASI, BAB VI MENGENAI TUJUAN DAN KEBIJAKAN INVESTASI DAN BAB IX MENGENAI RISIKO-RISIKO YANG UTAMA.

MANAJER INVESTASI TELAH MEMPEROLEH IZIN DAN TERDAFTAR SEBAGAI MANAJER INVESTASI DI PASAR MODAL SERTA DALAM MELAKUKAN KEGIATAN USAHANYA MANAJER INVESTASI DIAWASI OLEH OTORITAS JASA KEUANGAN

Prospektus pembaharuan ini diterbitkan di Jakarta pada Maret 2025

Laporan Keuangan pada saat Prospektus ini diterbitkan adalah per 31 Desember 2024

**BERLAKUNYA UNDANG-UNDANG NO. 21 TAHUN 2011
TENTANG OTORITAS JASA KEUANGAN
("UNDANG-UNDANG OJK")**

Dengan berlakunya Undang-undang OJK, sejak tanggal 31 Desember 2012 fungsi, tugas dan wewenang pengaturan kegiatan jasa keuangan di sektor Pasar Modal telah beralih dari BAPEPAM dan LK kepada Otoritas Jasa Keuangan, sehingga semua peraturan perundang-undangan yang dirujuk dan kewajiban dalam Prospektus yang harus dipenuhi kepada atau dirujuk kepada kewenangan BAPEPAM dan LK, menjadi kepada Otoritas Jasa Keuangan.

UNTUK DIPERHATIKAN

Insight Renewable Energy Fund tidak termasuk produk investasi dengan program penjaminan. Sebelum membeli Unit Penyertaan, calon investor harus terlebih dahulu mempelajari dan memahami Prospektus dan dokumen penawaran lainnya. Isi dari Prospektus dan dokumen penawaran lainnya bukanlah suatu saran baik dari sisi bisnis, hukum maupun pajak. Calon Pemegang Unit Penyertaan harus menyadari bahwa terdapat kemungkinan Pemegang Unit Penyertaan akan menanggung risiko sehubungan dengan Unit Penyertaan yang dipegangnya. Dengan kemungkinan adanya risiko tersebut, apabila dianggap perlu calon Pemegang Unit Penyertaan dapat meminta pendapat dari pihak-pihak yang berkompeten atas aspek bisnis, hukum, keuangan, pajak, maupun aspek lain yang relevan sehubungan dengan investasi dalam Insight Renewable Energy Fund.

a. Dengan kemungkinan adanya risiko tersebut, apabila dianggap perlu calon Pemegang Unit Penyertaan dapat meminta pendapat dari pihak-pihak yang berkompeten atas aspek bisnis, hukum, keuangan, pajak, maupun aspek lain yang relevan sehubungan dengan investasi dalam Insight Renewable Energy Fund.

. Dengan kemungkinan adanya risiko tersebut, apabila dianggap perlu calon Pemegang Unit Penyertaan dapat meminta pendapat dari pihak-pihak yang berkompeten atas aspek bisnis, hukum, keuangan, pajak, maupun aspek lain yang relevan sehubungan dengan investasi dalam Insight Renewable Energy Fund.

PT Insight Investments Management ("Manajer Investasi") akan selalu mentaati ketentuan peraturan yang berlaku di Indonesia, termasuk peraturan perundang-undangan yang berlaku di Indonesia sebagai hasil kerja sama antara Pemerintah Indonesia dengan pemerintah negara lain, maupun penerapan asas timbal balik (*reciprocal*) antara Pemerintah Indonesia dengan pemerintah negara lain, seperti namun tidak terbatas peraturan perundang-undangan mengenai anti pencucian uang, anti terorisme maupun perpajakan, yang keberlakuannya mungkin mengharuskan Manajer Investasi untuk berbagi informasi, termasuk melaporkan dan memotong pajak yang terutang oleh calon Pemegang Unit Penyertaan yang wajib dipenuhi oleh Manajer Investasi dari waktu ke waktu kepada otoritas yang berwenang.

Manajer Investasi akan selalu menjaga kerahasiaan data nasabah dan wajib memenuhi ketentuan kerahasiaan nasabah yang berlaku di Indonesia. Dalam hal Manajer Investasi diwajibkan untuk memberikan data nasabah, data nasabah hanya akan disampaikan secara terbatas untuk data yang diminta oleh otoritas yang berwenang sesuai dengan ketentuan yang berlaku.

DAFTAR ISI

BAB I	ISTILAH DAN DEFINISI	4
BAB II	INFORMASI MENGENAI INSIGHT RENEWABLE ENERGY FUND	15
BAB III	INFORMASI MENGENAI YAYASAN ENERGI LESTARI	19
BAB IV	MANAJER INVESTASI	20
BAB V	BANK KUSTODIAN	21
BAB VI	TUJUAN INVESTASI, KEBIJAKAN INVESTASI, PEMBATASAN INVESTASI, KEBIJAKAN PEMBAGIAN HASIL INVESTASI.....	23
BAB VII	METODE PENGHITUNGAN NILAI PASAR WAJAR DARI EFEK..... DALAM PORTOFOLIO	27
BAB VIII	PERPAJAKAN.....	29
BAB IX	MANFAAT INVESTASI DAN FAKTOR-FAKTOR RISIKO YANG UTAMA	31
BAB X	ALOKASI BIAYA DAN IMBALAN JASA	33
BAB XI	HAK-HAK PEMEGANG UNIT PENYERTAAN	37
BAB XII	PENDAPAT AKUNTAN TENTANG LAPORAN KEUANGAN.....	39
BAB XIII	PENDAPAT DARI SEGI HUKUM	40
BAB XIV	PERSYARATAN DAN TATA CARA PEMBELIAN UNIT PENYERTAAN.....	45
BAB XV	PERSYARATAN DAN TATA CARA PENJUALAN KEMBALI UNIT PENYERTAAN	50
BAB XVI	PERSYARATAN DAN TATA CARA PENGALIHAN INVESTASI	53
BAB XVII	PENGALIHAN KEPEMILIKAN UNIT PENYERTAAN.....	56
BAB XVIII	SKEMA PEMBELIAN DAN PENJUALAN KEMBALI UNIT PENYERTAAN SERTA PENGALIHAN INVESTASI	57
BAB XIX	PENYELESAIAN PENGADUAN PEMEGANG UNIT PENYERTAAN	61
BAB XX	PEMBUBARAN DAN LIKUIDASI	63
BAB XXI	PENYEBARLUASAN PROSPEKTUS DAN FORMULIR	67

BAB I

ISTILAH DAN DEFINISI

1.1. AFILIASI

Afiliasi adalah:

- (a) hubungan keluarga karena perkawinan sampai dengan derajat kedua, baik secara horizontal maupun vertikal, yaitu hubungan seseorang dengan:
 - 1. suami atau istri;
 - 2. orang tua dari suami atau istri dan suami atau istri dari anak;
 - 3. kakek dan nenek dari suami atau istri dan suami atau istri dari cucu;
 - 4. saudara dari suami atau istri beserta suami atau istrinya dari saudara yang bersangkutan; atau
 - 5. suami atau istri dari saudara orang yang bersangkutan.
- (b) hubungan keluarga karena keturunan sampai dengan derajat kedua, baik secara horizontal maupun vertikal, yaitu hubungan seseorang dengan:
 - 1. orang tua dan anak;
 - 2. kakek dan nenek serta cucu; atau
 - 3. saudara dari orang yang bersangkutan.
- (c) hubungan antara pihak dengan karyawan, direktur, atau komisaris dari pihak tersebut;
- (d) hubungan antara 2 (dua) atau lebih perusahaan dimana terdapat satu atau lebih anggota direksi, pengurus, dewan komisaris, atau pengawas yang sama;
- (e) hubungan antara perusahaan dan pihak, baik langsung maupun tidak langsung, dengan cara apa pun, mengendalikan atau dikendalikan oleh perusahaan atau pihak tersebut dalam menentukan pengelolaan dan/atau kebijakan perusahaan atau pihak dimaksud;
- (f) hubungan antara 2 (dua) atau lebih perusahaan yang dikendalikan, baik langsung maupun tidak langsung, dengan cara apa pun, dalam menentukan pengelolaan dan/atau kebijakan perusahaan oleh pihak yang sama; atau
- (g) hubungan antara perusahaan dan pemegang saham utama yaitu pihak yang secara langsung maupun tidak langsung memiliki paling kurang 20% (dua puluh persen) saham yang mempunyai hak suara dari perusahaan tersebut.

1.2. AGEN PENJUAL EFEK REKSA DANA

Agen Penjual Efek Reksa Dana adalah Agen Penjual Efek Reksa Dana sebagaimana dimaksud dalam Peraturan Otoritas Jasa Keuangan Nomor 39/POJK.04/2014 tanggal 29 Desember 2014 perihal Agen Penjual Efek Reksa Dana beserta seluruh perubahannya, yang ditunjuk oleh Manajer Investasi untuk melakukan penjualan Unit Penyertaan Insight Renewable Energy Fund .

1.3. AKSes

AKSes adalah fasilitas yang diluncurkan KSEI (Kustodian Sentral Efek Indonesia) yang memungkinkan para Investor pasar modal Indonesia sebagai Nasabah Pemegang Rekening KSEI untuk memonitor data posisi kepemilikan Efek dan/atau dana serta mutasi Efek dan/atau dana melalui jaringan internet.

1.4. BANK KUSTODIAN

Bank Kustodian adalah Bank Umum yang telah mendapat persetujuan OJK untuk menyelenggarakan kegiatan usaha sebagai Kustodian, yaitu memberikan jasa penitipan Efek (termasuk Penitipan Kolektif atas Efek yang dimiliki bersama oleh lebih dari satu Pihak yang kepentingannya diwakili oleh Kustodian) dan harta lain yang berkaitan dengan Efek serta jasa lain, termasuk menerima dividen, bunga dan hak-hak lain, menyelesaikan transaksi Efek, dan

mewakili pemegang rekening yang menjadi nasabahnya. Dalam hal ini, Bank Kustodian adalah PT Bank Negara Indonesia (Persero) Tbk.

1.5. BADAN PENGAWAS PASAR MODAL DAN LEMBAGA KEUANGAN ("BAPEPAM dan LK")

BAPEPAM dan LK adalah lembaga yang melakukan pembinaan, pengaturan, dan pengawasan sehari-hari kegiatan Pasar Modal sebagaimana dimaksud dalam Undang-undang Pasar Modal.

Dengan berlakunya Undang-undang OJK, sejak tanggal 31 Desember 2012 fungsi, tugas dan wewenang pengaturan kegiatan jasa keuangan di sektor Pasar Modal telah beralih dari BAPEPAM dan LK kepada OJK, sehingga semua rujukan dan/atau kewajiban yang harus dipenuhi kepada dan/atau dirujuk kepada kewenangan BAPEPAM dan LK dalam peraturan perundang-undangan yang berlaku, menjadi kepada OJK.

1.6. BUKTI KEPEMILIKAN UNIT PENYERTAAN

Reksa Dana berbentuk Kontrak Investasi Kolektif menghimpun dana dengan menerbitkan Unit Penyertaan kepada pemodal.

Unit Penyertaan adalah satuan ukuran yang menunjukkan bagian kepentingan setiap Pemegang Unit Penyertaan dalam portofolio investasi kolektif.

Dengan demikian Unit Penyertaan merupakan bukti kepesertaan Pemegang Unit Penyertaan dalam Reksa Dana berbentuk Kontrak Investasi Kolektif. Manajer Investasi akan menerbitkan Surat Konfirmasi Transaksi Unit Penyertaan yang berisi jumlah Unit Penyertaan yang dimiliki oleh masing-masing Pemegang Unit Penyertaan sebagai bukti kepemilikan Unit Penyertaan Reksa Dana.

1.7. EFEK

Efek adalah surat berharga, yaitu surat pengakuan utang, surat berharga komersial, saham, obligasi, tanda bukti utang, Unit Penyertaan kontrak investasi kolektif, kontrak berjangka atas Efek dan setiap derivatif dari Efek sebagaimana dimaksud dalam Undang-Undang Pasar Modal beserta peraturan pelaksanaannya yang dapat dibeli oleh Insight Renewable Energy Fund.

Sesuai dengan POJK tentang Reksa Dana Berbentuk Kontrak Investasi Kolektif, Reksa Dana hanya dapat melakukan pembelian dan penjualan atas:

- a. Efek yang ditawarkan melalui Penawaran Umum dan/atau diperdagangkan di Bursa Efek di dalam maupun di luar negeri;
- b. Efek yang diterbitkan dan/atau dijamin oleh Pemerintah Republik Indonesia, dan/atau Efek yang diterbitkan oleh lembaga internasional dimana Pemerintah Republik Indonesia menjadi salah satu anggotanya;
- c. Efek Bersifat Utang atau Efek Syariah berpendapatan tetap yang ditawarkan tidak melalui Penawaran Umum dan telah mendapat peringkat dari Perusahaan Pemeringkat Efek;
- d. Efek Beragun Aset yang ditawarkan tidak melalui Penawaran Umum dan sudah mendapat peringkat dari Perusahaan Pemeringkat Efek;
- e. Efek pasar uang dalam negeri yang mempunyai jatuh tempo tidak lebih dari 1 (satu) tahun, baik dalam Rupiah maupun dalam mata uang asing;
- f. Unit Penyertaan Dana Investasi Real Estat berbentuk Kontrak Investasi Kolektif yang ditawarkan tidak melalui Penawaran Umum;
- g. Efek derivatif; dan/atau
- h. Efek lainnya yang ditetapkan oleh OJK.

1.8. EFEKTIF

Efektif adalah terpenuhinya seluruh tata cara dan persyaratan Pernyataan Pendaftaran Dalam Rangka Penawaran Umum Reksa Dana Berbentuk Kontrak Investasi Kolektif yang ditetapkan dalam Undang-undang Pasar Modal dan POJK tentang Reksa Dana Berbentuk Kontrak Investasi Kolektif. Surat pernyataan efektif Pernyataan Pendaftaran Dalam Rangka Penawaran Umum Reksa Dana Berbentuk Kontrak Investasi Kolektif dikeluarkan oleh OJK.

1.9. FORMULIR PEMBUKAAN REKENING

Formulir Pembukaan Rekening adalah formulir yang harus diisi secara lengkap, ditandatangani dan diajukan oleh calon Pemegang Unit Penyertaan sebelum membeli Unit Penyertaan Reksa Dana yang diterbitkan oleh Manajer Investasi yang pertama kali (pembelian awal) melalui Manajer Investasi atau Agen Penjual Efek Reksa Dana yang ditunjuk oleh Manajer Investasi (jika ada) serta memuat profil calon Pemegang Unit Penyertaan yang disyaratkan untuk diisi oleh calon Pemegang Unit Penyertaan sebagaimana diharuskan oleh Peraturan BAPEPAM Nomor IV.D.2 tentang Profil Pemodal Reksa Dana, yang merupakan Lampiran Keputusan Ketua BAPEPAM Nomor Kep20/PM/2004 tanggal 29 April 2004, yang berisikan data dan informasi mengenai profil risiko pemodal.

Formulir Pembukaan Rekening dapat berbentuk elektronik yang menggunakan Sistem Elektronik yang disediakan oleh Manajer Investasi atau Agen Penjual Efek Reksa Dana yang ditunjuk oleh Manajer Investasi (jika ada) dengan memperhatikan ketentuan peraturan perundang-undangan yang berlaku mengenai informasi dan transaksi elektronik.

Dalam hal Formulir Pembukaan Rekening bukan merupakan formulir elektronik, tetapi merupakan hasil pemindaian dari Formulir Pembukaan Rekening yang telah ditandatangani yang kemudian dikirimkan kepada dan/atau diterima oleh Manajer Investasi dan/ atau Agen Penjual Efek Reksa Dana yang ditunjuk oleh Manajer Investasi (jika ada) melalui suatu Sistem Elektronik yang disediakan oleh Manajer Investasi dan/atau Agen Penjual Efek Reksa Dana yang ditunjuk oleh Manajer Investasi (jika ada), maka hasil pemindaian Formulir Pembukaan Rekening tersebut akan dianggap sebagai alat bukti hukum yang sah dan diterima para pihak sesuai dengan tata cara yang ditentukan oleh Manajer Investasi dan memperhatikan ketentuan peraturan perundang-undangan yang berlaku mengenai informasi dan transaksi elektronik.

1.10. FORMULIR PEMESANAN PEMBELIAN UNIT PENYERTAAN

Formulir Pemesanan Pembelian Unit Penyertaan adalah formulir yang harus diisi, ditandatangani oleh calon Pemegang Unit Penyertaan untuk membeli Unit Penyertaan dan diajukan oleh calon Pemegang Unit Penyertaan kepada Manajer Investasi atau melalui Agen Penjual Efek Reksa Dana yang ditunjuk oleh Manajer Investasi (jika ada) sesuai tata cara yang berlaku di dalam Prospektus ini.

Formulir Pemesanan Pembelian Unit Penyertaan merupakan formulir yang diterbitkan oleh Manajer Investasi atau Agen Penjual Efek Reksa Dana yang ditunjuk oleh Manajer Investasi (jika ada) atau bentuk formulir lainnya yang telah disepakati Manajer Investasi bersama dengan Pemegang Unit Penyertaan. Formulir Pemesanan Pembelian Unit Penyertaan dapat juga berbentuk formulir elektronik yang ditentukan oleh Manajer Investasi atau Agen Penjual Efek Reksa Dana yang ditunjuk oleh Manajer Investasi (jika ada) di bawah koordinasi Manajer Investasi dengan memperhatikan ketentuan peraturan perundang-undangan yang berlaku mengenai informasi dan transaksi elektronik.

Dalam hal Formulir Pemesanan Pembelian bukan merupakan formulir elektronik, tetapi merupakan hasil pemindaian dari Formulir Pemesanan Pembelian yang kemudian dikirimkan kepada dan/atau diterima oleh Manajer Investasi dan/atau Agen Penjual Efek Reksa Dana yang ditunjuk oleh Manajer Investasi (jika ada) melalui suatu Sistem Elektronik yang disediakan oleh Manajer Investasi dan/atau Agen Penjual Efek Reksa Dana yang ditunjuk oleh Manajer Investasi (jika ada), maka hasil pemindaian Formulir Pemesanan Pembelian tersebut akan dianggap sebagai alat bukti hukum yang sah dan diterima para pihak sesuai dengan tata cara yang ditentukan oleh Manajer Investasi dan memperhatikan ketentuan peraturan perundang-undangan yang berlaku mengenai informasi dan transaksi elektronik.

1.11. FORMULIR PENJUALAN KEMBALI UNIT PENYERTAAN

Formulir Penjualan Kembali Unit Penyertaan adalah formulir yang harus diisi, ditandatangani oleh Pemegang Unit Penyertaan untuk menjual kembali Unit Penyertaan yang dimilikinya dan diajukan oleh Pemegang Unit Penyertaan kepada Manajer Investasi atau melalui Agen Penjual Efek Reksa Dana yang ditunjuk oleh Manajer Investasi (jika ada).

Formulir Penjualan Kembali Unit Penyertaan merupakan formulir yang diterbitkan oleh Manajer Investasi atau Agen Penjual Efek Reksa Dana yang ditunjuk oleh Manajer Investasi (jika ada) atau bentuk formulir lainnya yang telah disepakati Manajer Investasi bersama dengan Pemegang Unit Penyertaan. Formulir Penjualan Kembali Unit Penyertaan dapat juga berbentuk formulir elektronik yang ditentukan oleh Manajer Investasi atau Agen Penjual Efek Reksa Dana yang ditunjuk oleh Manajer Investasi (jika ada) di bawah koordinasi Manajer Investasi dengan memperhatikan ketentuan peraturan perundang-undangan yang berlaku mengenai informasi dan transaksi elektronik.

Dalam hal Formulir Penjualan Kembali Unit Penyertaan bukan merupakan formulir elektronik, tetapi merupakan hasil pemindaian dari Formulir Penjualan Kembali Unit Penyertaan yang dikirimkan kepada dan/atau diterima oleh Manajer Investasi dan/atau Agen Penjual Efek Reksa Dana yang ditunjuk oleh Manajer Investasi (jika ada) melalui suatu Sistem Elektronik yang disediakan oleh Manajer Investasi dan/atau Agen Penjual Efek Reksa Dana yang ditunjuk oleh Manajer Investasi (jika ada), maka hasil pemindaian Formulir Penjualan Kembali Unit Penyertaan tersebut akan dianggap sebagai alat bukti hukum yang sah dan diterima para pihak sesuai dengan tata cara yang ditentukan oleh Manajer Investasi dan memperhatikan ketentuan peraturan perundang-undangan yang berlaku mengenai informasi dan transaksi elektronik.

1.12. FORMULIR PENGALIHAN INVESTASI

Formulir Pengalihan Investasi adalah formulir yang harus diisi, ditandatangani oleh Pemegang Unit Penyertaan untuk mengalihkan investasi yang dimilikinya dalam Insight Renewable Energy Fund ke Reksa Dana lainnya atau sebaliknya yang memiliki fasilitas pengalihan investasi, yang dikelola oleh Manajer Investasi, dan diajukan oleh Pemegang Unit Penyertaan kepada Manajer Investasi atau Agen Penjual Efek Reksa Dana yang ditunjuk oleh Manajer Investasi (jika ada). Formulir Pengalihan Investasi merupakan formulir yang diterbitkan oleh Manajer Investasi atau Agen Penjual Efek Reksa Dana yang ditunjuk oleh Manajer Investasi (jika ada) atau bentuk formulir lainnya yang telah disepakati Manajer Investasi bersama dengan Pemegang Unit Penyertaan. Formulir Pengalihan Investasi dapat juga berbentuk formulir elektronik yang ditentukan oleh Manajer Investasi atau Agen Penjual Efek Reksa Dana yang ditunjuk oleh Manajer Investasi (jika ada) dibawah koordinasi Manajer Investasi dengan memperhatikan ketentuan peraturan perundang-undangan yang berlaku mengenai informasi dan transaksi elektronik.

Dalam hal Formulir Pengalihan Investasi bukan merupakan formulir elektronik, tetapi merupakan hasil pemindaian dari Formulir Pengalihan Investasi yang dikirimkan kepada dan/atau diterima oleh Manajer Investasi dan/atau Agen Penjual Efek Reksa Dana yang ditunjuk oleh Manajer Investasi (jika ada) melalui suatu sistem elektronik yang disediakan oleh Manajer Investasi dan/atau Agen Penjual Efek Reksa Dana yang ditunjuk oleh Manajer Investasi (jika ada), maka hasil pemindaian Formulir Pengalihan Investasi tersebut akan dianggap sebagai alat bukti hukum yang sah dan diterima para pihak sesuai dengan tata cara yang ditentukan oleh Manajer Investasi dan memperhatikan ketentuan peraturan perundang-undangan yang berlaku mengenai informasi dan transaksi elektronik.

1.13. KETENTUAN KERAHASIAAN DAN KEAMANAN DATA DAN/ATAU INFORMASI PRIBADI KONSUMEN

Ketentuan Kerahasiaan Dan Keamanan Data Dan/Atau Informasi Pribadi Konsumen adalah ketentuan-ketentuan mengenai kerahasiaan dan keamanan data dan/atau informasi pribadi konsumen sebagaimana diatur dalam POJK tentang Perlindungan Konsumen dan Masyarakat di Sektor Jasa Keuangan.

1.14. HARI BURSA

Hari Bursa adalah hari diselenggarakannya perdagangan efek di Bursa Efek, yaitu hari Senin sampai dengan hari Jumat, kecuali hari tersebut merupakan hari libur nasional atau dinyatakan sebagai hari libur oleh Bursa Efek Indonesia.

1.15. HARI KERJA

Hari Kerja adalah hari Senin sampai dengan hari Jumat, kecuali hari libur nasional yang ditetapkan oleh Pemerintah Republik Indonesia.

1.16. HARI KALENDER

Hari Kalender adalah semua hari dalam 1 (satu) tahun sesuai dengan kalender nasional tanpa kecuali, termasuk hari Minggu dan hari libur nasional yang ditetapkan sewaktu-waktu oleh Pemerintah dan Hari Kerja biasa yang karena suatu keadaan tertentu ditetapkan oleh Pemerintah sebagai bukan Hari Kerja biasa.

1.17. KONTRAK INVESTASI KOLEKTIF

Kontrak Investasi Kolektif adalah kontrak antara Manajer Investasi dan Bank Kustodian yang mengikat Pemegang Unit Penyertaan, dimana Manajer Investasi diberi wewenang untuk mengelola portofolio investasi kolektif dan Bank Kustodian diberi wewenang untuk melaksanakan penitipan kolektif.

1.18. LAPORAN BULANAN

Laporan Bulanan adalah laporan Insight Renewable Energy Fund yang akan tersedia bagi Pemegang Unit Penyertaan melalui fasilitas yang disediakan oleh penyedia jasa Sistem Pengelolaan Investasi Terpadu (S-INVEST) dengan ketentuan selambat-lambatnya pada hari ke-12 (kedua belas) bulan berikut yang memuat sekurang-kurangnya (a) nama, alamat, judul rekening, dan nomor rekening dari Pemegang Unit Penyertaan, (b) Nilai Aktiva Bersih per Unit Penyertaan pada akhir bulan, (c) Jumlah Unit Penyertaan yang dimiliki oleh Pemegang Unit Penyertaan, (d) Total nilai Unit Penyertaan yang dimiliki oleh Pemegang Unit Penyertaan, (e) tanggal setiap pembagian uang tunai atau Unit Penyertaan (jika ada), (f) rincian dari portofolio yang dimiliki dan (g) Informasi bahwa tidak terdapat mutasi (pembelian dan/atau penjualan kembali dan/atau pengalihan investasi) atas Unit Penyertaan yang dimiliki oleh Pemegang Unit Penyertaan pada bulan sebelumnya. Apabila pada bulan sebelumnya terdapat mutasi (pembelian dan/atau penjualan kembali dan/atau pengalihan investasi) atas jumlah Unit Penyertaan yang dimiliki oleh Pemegang Unit Penyertaan, maka Laporan Bulanan akan memuat tambahan informasi mengenai (a) jumlah Unit Penyertaan yang dimiliki pada awal periode, (b) tanggal, Nilai Aktiva Bersih dan jumlah Unit Penyertaan yang dibeli atau dijual kembali (dilunasi) atau dialihkan pada setiap transaksi selama periode dan (c) rincian status pajak dari penghasilan jika terdapat penghasilan yang diperoleh Pemegang Unit Penyertaan selama periode tertentu dengan tetap memperhatikan kategori penghasilan dan beban (jika ada) sebagaimana dimaksud dalam peraturan mengenai laporan Reksa Dana. Pada saat Prospektus ini diterbitkan peraturan mengenai laporan Reksa Dana yang berlaku adalah Peraturan Otoritas Jasa Keuangan Nomor 56/POJK.04/2020 tanggal 3 Desember 2020 tentang Pelaporan dan Pedoman Akuntansi Reksa Dana ("POJK Tentang Pelaporan dan Pedoman Akuntansi Reksa Dana") beserta penjelasannya, dan perubahan-perubahannya serta penggantinya yang mungkin ada dikemudian hari.

dimiliki dan (g) Informasi bahwa tidak terdapat mutasi (pembelian dan/atau penjualan kembali dan/atau pengalihan investasi) atas Unit Penyertaan yang dimiliki oleh Pemegang Unit Penyertaan pada bulan sebelumnya. Apabila pada bulan sebelumnya terdapat mutasi (pembelian dan/atau penjualan kembali dan/atau pengalihan investasi) atas jumlah Unit Penyertaan yang dimiliki oleh Pemegang Unit Penyertaan, maka Laporan Bulanan akan memuat tambahan informasi mengenai (a) jumlah Unit Penyertaan yang dimiliki pada awal periode, (b) tanggal, Nilai Aktiva Bersih dan jumlah Unit Penyertaan yang dibeli atau dijual kembali (dilunasi) atau dialihkan pada setiap transaksi selama periode dan (c) rincian status pajak dari penghasilan jika terdapat penghasilan yang diperoleh Pemegang Unit Penyertaan selama periode tertentu dengan tetap memperhatikan kategori penghasilan dan beban (jika ada) sebagaimana dimaksud dalam peraturan mengenai laporan Reksa Dana. Pada saat Prospektus ini diterbitkan peraturan mengenai laporan Reksa Dana yang berlaku adalah Peraturan Otoritas Jasa Keuangan Nomor 56/POJK.04/2020 tanggal 3 Desember 2020 tentang Pelaporan dan Pedoman Akuntansi Reksa

Dana ("POJK Tentang Pelaporan dan Pedoman Akuntansi Reksa Dana") beserta penjelasannya, dan perubahan-perubahannya serta penggantinya yang mungkin ada dikemudian hari.

dimiliki dan (g) Informasi bahwa tidak terdapat mutasi (pembelian dan/atau penjualan kembali dan/atau pengalihan investasi) atas Unit Penyertaan yang dimiliki oleh Pemegang Unit Penyertaan pada bulan sebelumnya. Apabila pada bulan sebelumnya terdapat mutasi (pembelian dan/atau penjualan kembali dan/atau pengalihan investasi) atas jumlah Unit Penyertaan yang dimiliki oleh Pemegang Unit Penyertaan, maka Laporan Bulanan akan memuat tambahan informasi mengenai (a) jumlah Unit Penyertaan yang dimiliki pada awal periode, (b) tanggal, Nilai Aktiva Bersih dan jumlah Unit Penyertaan yang dibeli atau dijual kembali (dilunasi) atau dialihkan pada setiap transaksi selama periode dan (c) rincian status pajak dari penghasilan jika terdapat penghasilan yang diperoleh Pemegang Unit Penyertaan selama periode tertentu dengan tetap memperhatikan kategori penghasilan dan beban (jika ada) sebagaimana dimaksud dalam peraturan mengenai laporan Reksa Dana. Pada saat Prospektus ini diterbitkan peraturan mengenai laporan Reksa Dana yang berlaku adalah Peraturan Otoritas Jasa Keuangan Nomor 56/POJK.04/2020 tanggal 3 Desember 2020 tentang Pelaporan dan Pedoman Akuntansi Reksa Dana ("POJK Tentang Pelaporan dan Pedoman Akuntansi Reksa Dana") beserta penjelasannya, dan perubahan-perubahannya serta penggantinya yang mungkin ada dikemudian hari.

periode, (b) tanggal, Nilai Aktiva Bersih dan jumlah Unit Penyertaan yang dibeli atau dijual kembali (dilunasi) atau dialihkan pada setiap transaksi selama periode dan (c) rincian status pajak dari penghasilan jika terdapat penghasilan yang diperoleh Pemegang Unit Penyertaan selama periode tertentu dengan tetap memperhatikan kategori penghasilan dan beban (jika ada) sebagaimana dimaksud dalam peraturan mengenai laporan Reksa Dana. Pada saat Prospektus ini diterbitkan peraturan mengenai laporan Reksa Dana yang berlaku adalah Peraturan Otoritas Jasa Keuangan Nomor 56/POJK.04/2020 tanggal 3 Desember 2020 tentang Pelaporan dan Pedoman Akuntansi Reksa Dana ("POJK Tentang Pelaporan dan Pedoman Akuntansi Reksa Dana") beserta penjelasannya, dan perubahan-perubahannya serta penggantinya yang mungkin ada dikemudian hari.

periode, (b) tanggal, Nilai Aktiva Bersih dan jumlah Unit Penyertaan yang dibeli atau dijual kembali (dilunasi) atau dialihkan pada setiap transaksi selama periode dan (c) rincian status pajak dari penghasilan jika terdapat penghasilan yang diperoleh Pemegang Unit Penyertaan selama periode tertentu dengan tetap memperhatikan kategori penghasilan dan beban (jika ada) sebagaimana dimaksud dalam peraturan mengenai laporan Reksa Dana. Pada saat Prospektus ini diterbitkan peraturan mengenai laporan Reksa Dana yang berlaku adalah Peraturan Otoritas Jasa Keuangan Nomor 56/POJK.04/2020 tanggal 3 Desember 2020 tentang Pelaporan dan Pedoman Akuntansi Reksa Dana ("POJK Tentang Pelaporan dan Pedoman Akuntansi Reksa Dana") beserta penjelasannya, dan perubahan-perubahannya serta penggantinya yang mungkin ada dikemudian hari.

ang berlaku adalah Peraturan Otoritas Jasa Keuangan Nomor 56/POJK.04/2020 tanggal 3 Desember 2020 tentang Pelaporan dan Pedoman Akuntansi Reksa Dana ("POJK Tentang Pelaporan dan Pedoman Akuntansi Reksa Dana") beserta penjelasannya, dan perubahan-perubahannya serta penggantinya yang mungkin ada dikemudian hari.

ng berlaku adalah Peraturan Otoritas Jasa Keuangan Nomor 56/POJK.04/2020 tanggal 3 Desember 2020 tentang Pelaporan dan Pedoman Akuntansi Reksa Dana ("POJK Tentang Pelaporan dan Pedoman Akuntansi Reksa Dana") beserta penjelasannya, dan perubahan-perubahannya serta penggantinya yang mungkin ada dikemudian hari.

Manajer Investasi dan/atau Agen Penjual Efek Reksa Dana yang ditunjuk oleh Manajer Investasi (jika ada) wajib memastikan bahwa pihaknya telah memperoleh persetujuan Pemegang Unit Penyertaan untuk Insight Renewable Energy Fund untuk menyampaikan Laporan Bulanan melalui fasilitas yang disediakan oleh penyedia jasa Sistem Pengelolaan Investasi Terpadu (S-INVEST).

Dalam hal Pemegang Unit Penyertaan meminta Laporan Bulanan secara tercetak, Laporan Bulanan akan diproses sesuai dengan Surat Edaran OJK Nomor 1/SEOJK.04/2020 tanggal 17 Februari 2020 tentang Tata Cara Penyampaian Surat atau Bukti Konfirmasi dan Laporan Berkala Reksa Dana secara Elektronik melalui Sistem Pengelolaan Investasi Terpadu ("SEOJK tentang

Tata Cara Penyampaian Surat atau Bukti Konfirmasi dan Laporan Berkala Reksa Dana secara Elektronik melalui Sistem Pengelolaan Investasi Terpadu”) beserta penjelasan dan perubahan-perubahan yang mungkin ada dikemudian hari, dengan tidak memberikan biaya tambahan bagi Insight Renewable Energy Fund .

1.19. LEMBAGA PENYIMPANAN DAN PENYELESAIAN

Lembaga Penyimpanan dan Penyelesaian adalah Pihak yang menyelenggarakan kegiatan Kustodian sentral bagi Bank Kustodian, Perusahaan Efek, dan Pihak lain.

1.20. MANAJER INVESTASI

Manajer Investasi adalah PT Insight Investments Management yang kegiatan usahanya mengelola Portofolio Efek untuk para Nasabah atau mengelola portofolio investasi kolektif untuk sekelompok Nasabah, kecuali perusahaan asuransi, dana pensiun, dan bank yang melakukan sendiri kegiatan usahanya berdasarkan peraturan perundang-undangan yang berlaku.

1.21. NASABAH

Nasabah adalah pihak yang menggunakan jasa Penyedia Jasa Keuangan di Sektor Pasar Modal sebagaimana dimaksud dalam POJK tentang Penerapan Program Anti Pencucian Uang dan Pencegahan Pendanaan Terorisme di Sektor Jasa Keuangan. Dalam Prospektus ini istilah Nasabah sesuai konteksnya berarti calon Pemegang Unit Penyertaan dan Pemegang Unit Penyertaan.

1.22. NILAI AKTIVA BERSIH (NAB)

NAB adalah nilai pasar yang wajar dari suatu Efek dan kekayaan lain dari Reksa Dana dikurangi seluruh kewajibannya.

Metode Penghitungan NAB Reksa Dana harus dilakukan sesuai dengan Peraturan BAPEPAM & LK Nomor IV.C.2 tentang Nilai Pasar Wajar Dari Efek Dalam Portofolio Reksa Dana, yang merupakan Lampiran Keputusan Ketua BAPEPAM dan LK Nomor KEP-367/BL/2012 tanggal 9 Juli 2012 ("Peraturan BAPEPAM dan LK Nomor IV.C.2") tentang Nilai Pasar Wajar Dari Efek Dalam Portofolio Reksa Dana ("Peraturan BAPEPAM & LK Nomor IV.C.2").

NAB Reksa Dana dihitung dan diumumkan setiap Hari Bursa.

1.23. OTORITAS JASA KEUANGAN ("OJK")

OJK adalah lembaga negara yang independen, yang mempunyai fungsi, tugas, dan wewenang pengaturan, pengawasan, pemeriksaan, dan penyidikan sebagaimana dimaksud dalam Undang-Undang OJK.

Dengan berlakunya Undang-undang OJK, sejak tanggal 31 Desember 2012 fungsi, tugas dan wewenang pengaturan kegiatan jasa keuangan di sektor Pasar Modal telah beralih dari BAPEPAM dan LK kepada OJK, sehingga semua rujukan dan/atau kewajiban yang harus dipenuhi kepada dan/atau dirujuk kepada kewenangan BAPEPAM dan LK dalam peraturan perundang-undangan yang berlaku, menjadi kepada OJK.

1.24. PENAWARAN UMUM

Penawaran Umum adalah kegiatan penawaran Unit Penyertaan Insight Renewable Energy Fund yang dilakukan oleh Manajer Investasi untuk menjual Unit Penyertaan kepada Masyarakat berdasarkan tata cara yang diatur dalam Undang-undang Pasar Modal dan Kontrak Investasi Kolektif.

1.25. PENYEDIA JASA KEUANGAN DI PASAR MODAL

Penyedia Jasa Keuangan di Pasar Modal adalah Perusahaan Efek yang melakukan kegiatan usaha sebagai Penjamin Emisi Efek, Perantara Pedagang Efek, dan/atau Manajer Investasi, serta Bank Umum yang menjalankan fungsi Kustodian. Dalam Prospektus ini istilah Penyedia Jasa Keuangan sesuai konteksnya berarti Manajer Investasi dan Bank Kustodian dan/atau Agen Penjual Efek Reksa Dana yang ditunjuk oleh Manajer Investasi (jika ada).

1.26. PERNYATAAN PENDAFTARAN

Pernyataan Pendaftaran adalah dokumen yang wajib disampaikan oleh Manajer Investasi kepada OJK dalam rangka Penawaran Umum Reksa Dana Berbentuk Kontrak Investasi Kolektif yang ditetapkan dalam Undang-undang Pasar Modal dan Peraturan Otoritas Jasa Keuangan Nomor 23/POJK.04/2016 tanggal 13 Juni 2016 tentang Reksa Dana Berbentuk Kontrak Investasi Kolektif.

1.27. POJK TENTANG PERLINDUNGAN KONSUMEN DAN MASYARAKAT DI SEKTOR JASA KEUANGAN

POJK Tentang Pelindungan Konsumen dan Masyarakat di Sektor Jasa Keuangan adalah Peraturan Otoritas Jasa Keuangan Nomor 22 Tahun 2023 tanggal 20 Desember 2023 tentang Pelindungan Konsumen dan Masyarakat di Sektor Jasa Keuangan, beserta penjelasannya, dan perubahan-perubahannya dan penggantinya yang mungkin ada dikemudian hari.

1.28. POJK TENTANG LAYANAN PENGADUAN KONSUMEN DI SEKTOR JASA KEUANGAN

POJK Tentang Layanan Pengaduan Konsumen adalah Peraturan Otoritas Jasa Keuangan Nomor 18/POJK.07/2018 tanggal 10 September 2018 tentang Layanan Pengaduan Konsumen di Sektor Jasa Keuangan *jo.* Surat Edaran Otoritas Jasa Keuangan Nomor 17/SEOJK.07/2018 tanggal 6 Desember 2018 tentang Pedoman Pelaksanaan Layanan Pengaduan Konsumen Di Sektor Jasa Keuangan, beserta penjelasannya, dan perubahan-perubahannya dan penggantinya yang mungkin ada dikemudian hari.

1.29. POJK TENTANG LEMBAGA ALTERNATIF PENYELESAIAN SENGKETA SEKTOR JASA KEUANGAN

POJK Tentang Lembaga Alternatif Penyelesaian Sengketa Sektor Jasa Keuangan adalah Peraturan Otoritas Jasa Keuangan Nomor: 61/POJK.07/2020 tanggal 14 Desember 2020 tentang Lembaga Alternatif Penyelesaian Sengketa Sektor Jasa Keuangan, beserta penjelasannya, dan perubahan-perubahannya dan penggantinya yang mungkin ada dikemudian hari.

1.30. POJK TENTANG PENERAPAN PROGRAM ANTI PENCUCIAN UANG DAN PENCEGAHAN PENDANAAN TERORISME, DAN PENCEGAHAN PENDANAAN PROLIFERASI SENJATA PEMUSNAH MASSAL DI SEKTOR JASA KEUANGAN

POJK Tentang Penerapan Program Anti Pencucian Uang, Pencegahan Pendanaan Terorisme, Dan Pencegahan Pendanaan Proliferasi Senjata Pemusnah Massal Di Sektor Jasa Keuangan adalah Peraturan Otoritas Jasa Keuangan Nomor 8 Tahun 2023 tanggal 14 Juni 2023 tentang Penerapan Program Anti Pencucian Uang, Pencegahan Pendanaan Terorisme, Dan Pencegahan Pendanaan Proliferasi Senjata Pemusnah Massal Di Sektor Jasa Keuangan, beserta serta perubahan-perubahannya dan penggantinya yang mungkin ada di kemudian hari.

1.31. POJK TENTANG REKSA DANA BERBENTUK KONTRAK INVESTASI KOLEKTIF

POJK Tentang Reksa Dana Berbentuk Kontrak Investasi Kolektif adalah Peraturan Otoritas Jasa Keuangan Nomor: 23/POJK.04/2016 tanggal 13 Juni 2016 tentang Reksa Dana Berbentuk Kontrak Investasi Kolektif *jo.* Peraturan Otoritas Jasa Keuangan Nomor 2/POJK.04/2020 tanggal 8 Januari 2020 tentang Perubahan atas Peraturan Otoritas Jasa

Kuangan Nomor 23/POJK.04/2016 tentang Reksa Dana Berbentuk Kontrak Investasi Kolektif dan Peraturan Otoritas Jasa Keuangan Nomor 4 Tahun 2023 tanggal 30 Maret 2023 tentang Perubahan Kedua Atas Peraturan Otoritas Jasa Keuangan Nomor 23/POJK.04/2016 tentang Reksa Dana Berbentuk Kontrak Investasi Kolektif, dan perubahan-perubahannya dan penggantian yang mungkin ada di kemudian hari.

1.32. POJK TENTANG PEDOMAN PERILAKU MANAJER INVESTASI

POJK Tentang Pedoman Perilaku Manajer Investasi adalah Peraturan Otoritas Jasa Keuangan Nomor 17/POJK.04/2022 tanggal 1 September 2022 tentang Pedoman Perilaku Manajer Investasi, beserta penjelasannya, dan perubahan-perubahannya dan penggantian yang mungkin ada di kemudian hari.

1.33. POJK TENTANG PENYELENGGARAAN LAYANAN KONSUMEN DAN MASYARAKAT DI SEKTOR JASA KEUANGAN OLEH OTORITAS JASA KEUANGAN

POJK Tentang Penyelenggaraan Layanan Konsumen dan Masyarakat di Sektor Jasa Keuangan oleh Otoritas Jasa Keuangan adalah ketentuan-ketentuan mengenai penyelenggaraan layanan konsumen dan masyarakat disektor jasa keuangan oleh Otoritas Jasa Keuangan sebagaimana diatur dalam Peraturan Otoritas Jasa Keuangan Nomor: 31/POJK.07/2020 tanggal 22 April 2020 tentang Penyelenggaraan Layanan Konsumen dan Masyarakat di Sektor Jasa Keuangan oleh Otoritas Jasa Keuangan, beserta penjelasannya, dan perubahan-perubahannya dan penggantian yang mungkin ada dikemudian hari.

1.34. PORTOFOLIO EFEK

Portofolio Efek adalah kumpulan Efek yang merupakan kekayaan Insight Renewable Energy Fund.

1.35. PROGRAM APU, PPT dan PPPSPM DI SEKTOR JASA KEUANGAN

Program APU, PPT dan PPPSPM Di Sektor Jasa Keuangan Adalah upaya pencegahan dan pemberantasan tindak pidana pencucian uang, tindakan pidana pendanaan terorisme dan pendanaan proliferasi senjata pemusnah massal sebagaimana dimaksud di dalam POJK Tentang Penerapan Program Anti Pencucian Uang, Pencegahan Pendanaan Terorisme, Dan Pencegahan Pendanaan Proliferasi Senjata Pemusnah Massal Di Sektor Jasa Keuangan.

1.36. PROSPEKTUS

Prospektus adalah setiap pernyataan yang dicetak atau informasi tertulis yang digunakan untuk Penawaran Umum Reksa Dana dengan tujuan pemodal membeli Unit Penyertaan Reksa Dana, kecuali pernyataan atau informasi yang berdasarkan peraturan OJK yang dinyatakan bukan sebagai Prospektus sebagaimana dimaksud dalam Peraturan Otoritas Jasa Keuangan No. 25/POJK.04/2020 tanggal 22 April 2020 tentang Pedoman Bentuk dan Isi Prospektus Dalam Rangka Penawaran Umum Reksa Dana.

1.37. REKSA DANA

Reksa Dana adalah wadah yang dipergunakan untuk menghimpun dana dari masyarakat pemodal untuk selanjutnya diinvestasikan dalam Portofolio Efek oleh Manajer Investasi. Sesuai Undang-Undang Pasar Modal, Reksa Dana dapat berbentuk Perseroan Tertutup atau Terbuka dan Kontrak Investasi Kolektif. Bentuk hukum Reksa Dana yang ditawarkan dalam Prospektus ini adalah Kontrak Investasi Kolektif.

Reksa Dana, kecuali pernyataan atau informasi yang berdasarkan peraturan OJK yang dinyatakan bukan sebagai Prospektus.

1.38. SISTEM ELEKTRONIK

Sistem Elektronik adalah sistem elektronik yang disediakan oleh Manajer Investasi atau Agen Penjual Efek Reksa Dana yang ditunjuk oleh Manajer Investasi (jika ada) yang dapat digunakan untuk:

1. Penerimaan Pemegang Unit Penyertaan melalui pembukaan rekening; -
2. Pembelian Unit Penyertaan (*subscription*);-
3. Penjualan kembali Unit Penyertaan (*redemption*); dan
4. Pengalihan investasi (*switching*).

1.39. SURAT KONFIRMASI TRANSAKSI UNIT PENYERTAAN

Surat Konfirmasi Transaksi Unit Penyertaan adalah surat konfirmasi yang mengkonfirmasi pelaksanaan instruksi pembelian dan/atau penjualan kembali Unit Penyertaan dan/atau pengalihan investasi dari Pemegang Unit Penyertaan dan menunjukkan jumlah Unit Penyertaan yang dimiliki oleh Pemegang Unit Penyertaan serta berlaku sebagai bukti kepemilikan Unit Penyertaan Insight Renewable Energy Fund. Surat Konfirmasi Transaksi Unit Penyertaan akan tersedia bagi Pemegang Unit Penyertaan melalui fasilitas AKSes yang disediakan oleh penyedia jasa Sistem Pengelolaan Investasi Terpadu (S-INVEST) paling lambat 7 (tujuh) Hari Bursa setelah:

- i. Aplikasi pembelian Unit Penyertaan Insight Renewable Energy Fund dari Pemegang Unit Penyertaan telah lengkap dan diterima dengan baik oleh Manajer Investasi atau Agen Penjual Efek Reksa Dana yang ditunjuk oleh Manajer Investasi (jika ada) dan pembayaran untuk pembelian tersebut diterima dengan baik oleh Bank Kustodian (in complete application and in good fund) dan Unit Penyertaan diterbitkan oleh Bank Kustodian;
- ii. Aplikasi penjualan kembali Unit Penyertaan Insight Renewable Energy Fund dari Pemegang Unit Penyertaan telah lengkap dan diterima dengan baik (in complete application) oleh Manajer Investasi atau Agen Penjual Efek Reksa Dana yang ditunjuk oleh Manajer Investasi (jika ada); dan
- iii. Aplikasi pengalihan investasi dalam Insight Renewable Energy Fund dari Pemegang Unit Penyertaan telah lengkap dan diterima dengan baik (in complete application) oleh Manajer Investasi atau Agen Penjual Efek Reksa Dana yang ditunjuk oleh Manajer Investasi (jika ada).

Manajer Investasi/Agen Penjual Efek Reksa Dana yang ditunjuk oleh Manajer Investasi (jika ada) wajib memastikan bahwa pihaknya telah memperoleh persetujuan Pemegang Unit Penyertaan Insight Renewable Energy Fund atas penyampaian Surat Konfirmasi Transaksi Unit Penyertaan secara elektronik melalui Sistem Pengelolaan Investasi Terpadu (S-INVEST). Pemegang Unit Penyertaan dapat mengakses Surat Konfirmasi Transaksi Unit Penyertaan melalui fasilitas AKSes yang disediakan oleh penyedia jasa Sistem Pengelolaan Investasi Terpadu (S-INVEST). Dalam hal Pemegang Unit Penyertaan secara khusus melakukan permintaan Surat Konfirmasi Transaksi Unit Penyertaan secara tercetak, Surat Konfirmasi Transaksi Unit Penyertaan akan diproses sesuai dengan SEOJK tentang Tata Cara Penyampaian Surat atau Bukti Konfirmasi dan Laporan Berkala Reksa Dana secara Elektronik melalui Sistem Pengelolaan Investasi Terpadu beserta penjelasannya, dan perubahan-perubahannya dan penggantinya yang mungkin ada dikemudian hari, dengan tidak memberikan biaya tambahan bagi Insight Renewable Energy Fund.

1.40. UNDANG-UNDANG PASAR MODAL

Undang-Undang Pasar Modal adalah Undang-Undang Republik Indonesia No. 8 tahun 1995 tentang Pasar Modal tanggal 10 November 1995 sebagaimana diubah dengan Undang-undang Republik Indonesia No. 4 tahun 2023 tentang Pengembangan dan Penguatan Sektor Jasa Keuangan tanggal 12 Januari 2023.

1.41. UNIT PENYERTAAN

Unit Penyertaan adalah satuan ukuran yang menunjukkan bagian kepentingan setiap pihak dalam portofolio investasi kolektif.

BAB II

INFORMASI MENGENAI INSIGHT RENEWABLE ENERGY FUND

2.1. PEMBENTUKAN REKSA DANA INSIGHT RENEWABLE ENERGY FUND

Insight Renewable Energy Fund adalah Reksa Dana berbentuk Kontrak Investasi Kolektif sesuai akta Kontrak Investasi Kolektif Reksa Dana Insight-METI Renewable Energy Fund No. 2 tanggal 6 April 2011 yang dibuat di hadapan Ny Sri Hastuti SH, notaris di Jakarta *jo.* akta Addendum Kontrak Investasi Kolektif Reksa Dana Insight-METI Renewable Energy Fund No. 57 tanggal 30 September 2013, akta Addendum I Kontrak Investasi Kolektif Reksa Dana Insight-METI Renewable Energy Fund No. 80 tanggal 24 April 2015, akta Addendum II Kontrak Investasi Kolektif Reksa Dana Insight Renewable Energy Fund No. 11 tanggal 03 Mei 2016, akta Addendum III Kontrak Investasi Kolektif Reksa Dana Insight Renewable Energy Fund No. 98 tanggal 29 Agustus 2019 dan akta Addendum IV Kontrak Investasi Kolektif Reksa Dana Insight Renewable Energy Fund No. 27 tanggal 22 Mei 2023 kelimanya dibuat di hadapan Leolin Jayayanti S.H. M.Kn., notaris di Jakarta, antara PT Insight Investments Management sebagai Manajer Investasi dan PT Bank Negara Indonesia (Persero) Tbk sebagai Bank Kustodian.

2.2. PENAWARAN UMUM

PT Insight Investments Management sebagai Manajer Investasi melakukan Penawaran Umum atas Unit Penyertaan Insight Renewable Energy Fund secara terus menerus hingga mencapai jumlah sebanyak-banyaknya sebesar 1.000.000.000 (satu miliar) Unit Penyertaan.

Setiap Unit Penyertaan Insight Renewable Energy Fund ditawarkan dengan harga sama dengan Nilai Aktiva Bersih awal yaitu sebesar Rp 1.000,- (seribu rupiah) pada hari pertama penawaran. Selanjutnya harga pembelian setiap Unit Penyertaan ditetapkan berdasarkan Nilai Aktiva Bersih Insight Renewable Energy Fund yang ditetapkan pada akhir Hari Bursa yang bersangkutan.

Setelah itu Manajer Investasi dapat menambah jumlah Unit Penyertaan dengan melakukan perubahan Kontrak Investasi Kolektif Insight Renewable Energy Fund sesuai dengan ketentuan perundang-undangan yang berlaku.

Insight Renewable Energy Fund wajib dimiliki oleh paling sedikit 10 (sepuluh) Pemegang Unit Penyertaan. Apabila Insight Renewable Energy Fund dimiliki kurang dari 10 (sepuluh) Pemegang Unit Penyertaan selama 120 (seratus dua puluh) hari bursa berturut-turut, Insight Renewable Energy Fund wajib dibubarkan sesuai dengan ketentuan Pembubaran dan Likuidasi dalam Bab XX Prospektus ini.

2.3. PENGELOLA INSIGHT RENEWABLE ENERGY FUND

Dalam melakukan pengelolaan PT Insight Investments Management sebagai Manajer Investasi didukung oleh tenaga profesional yang terdiri dari :

a. Komite Investasi

Komite Investasi Insight Renewable Energy Fund bertanggung jawab untuk memberikan arahan dan strategi manajemen aset kepada Tim Pengelola Investasi. Komite Investasi Insight Renewable Energy Fund saat ini terdiri dari:

Ketua Komite Investasi	: Anak Agung Gde Wisnu Wardhana
Anggota Komite Investasi	: Thomas Harmanto S Ria Meristika Warganda

Anak Agung Gde Wisnu Wardhana

AAG Wisnu (Agung) bergabung dengan PT Insight Investments Management pada April 2011. Beliau menyelesaikan pendidikan nya di Sekolah Bisnis dan Manajemen, Institut Teknologi Bandung (ITB) dengan gelar MBA. Memiliki pengalaman lebih dari 25 tahun di

Pasar Modal. Sebelum bergabung dengan PT Insight Investments Management, Agung memimpin Divisi Investasi pada dana pensiun terbesar di Indonesia. Berpengalaman dalam penyusunan Pedoman Investasi dan Perencanaan Dana Pensiun, yang meliputi Corporate Plan, Risk Management dan Investments Guideline. Memiliki izin Wakil Manajer Investasi dari otoritas Pasar Modal berdasarkan Surat Keputusan Dewan Komisiner OJK Nomor: KEP-24/PM.211/WMI/2014 tanggal 13 Februari 2014 yang telah diperpanjang berdasarkan Surat Keputusan Dewan Komisiner OJK Nomor: KEP-198/PM.211/PJ-WMI/2022 tanggal 11 Maret 2022.

Thomas Harmanto S.

Thomas bergabung dengan PT Insight Investments Management pada November 2004 dan menjabat sebagai Direktur. Beliau menyelesaikan gelar Master of Applied Finance dari Macquarie University, Sydney – Australia. Memulai karir sebagai Konsultan Operasional di Prasetyo, Utomo & Co. Kemudian bergabung dengan Makindo Securities di Corporate Finance & bekerja di Bank Bira sebagai Risk Management, khusus untuk Treasury dan Pasar Modal. Thomas juga pernah bekerja di Indah Kiat Pulp & Paper di divisi IT SAP dan Batavia Prosperindo Sekuritas. Beliau memiliki pengalaman luas di bidang keuangan, akuntansi, perpajakan, SAP, Corporate Finance, treasury, dan Capital Market. Beliau memiliki izin Wakil Manajer Investasi dari Otoritas Pasar Modal berdasarkan Surat Keputusan BAPEPAM Nomor: KEP-02/PM/WMI/2005 tanggal 6 Januari 2005 yang telah diperpanjang berdasarkan Surat Keputusan Dewan Komisiner OJK Nomor: KEP-373/PM.021/PJ-WMI/TTE/2024 tanggal 9 September 2024.

Ria Meristika Warganda

Ria bergabung dengan PT Insight Investments Management pada Oktober 2020 dan menjabat sebagai Direktur. Beliau menyelesaikan pendidikannya di Institut Pertanian Bogor (IPB). Ria memiliki pengalaman lebih dari 20 tahun di lembaga keuangan lokal dan asing ternama di bidang perbankan dan asuransi seperti Citibank, ABN Amro Bank, CIMB Niaga Bank dan PT Prudential Life Insurance. Pengalaman bekerjanya di pasar modal adalah di PT Danareksa Investment Management dan di PT Mandiri Manajemen Investasi yang menangani Investor Institusi dan Retail, Customer Service, dan Digital. Beliau memiliki sertifikasi Manajemen Risiko dan izin sebagai Wakil Manajer Investasi dari Otoritas Pasar Modal berdasarkan Surat Keputusan Dewan Komisiner OJK Nomor: KEP-130/PM.211/WMI/2016 tanggal 28 Juli 2016 yang telah diperpanjang berdasarkan Surat Keputusan Dewan Komisiner OJK Nomor: KEP-521/PM.021/PJ-WMI/TTE/2024 tanggal 12 November 2024.

b. Tim Pengelola Investasi

Tim Pengelola Investasi berfungsi untuk melakukan analisis investasi untuk menentukan alokasi portofolio yang optimal serta melakukan seleksi instrumen investasi, keputusan investasi dilakukan setelah mendapatkan persetujuan tertulis dari Komite Investasi. Tim Pengelola Investasi Insight Renewable Energy Fund terdiri dari :

Ketua Tim Pengelola Investasi	: Camar Remoa
Anggota Tim Pengelola Investasi	: Suluh Tripambudi Rahardjo
	Lelly Susmiati
	Dhanang Amiruddin Satrio
	Bram Timoteus Setiadi Pakpahan

Ketua:

Camar Remoa, meraih gelar Sarjana Sains Fisika di Institut Teknologi Bandung. Bergabung sejak 2014 Camar telah bersama PT Insight Investments Management selama 10 tahun dan saat ini bertanggung jawab sebagai Ketua Tim Pengelola Investasi. Camar mendapatkan izin sebagai Wakil Manajer Investasi dari otoritas Pasar Modal berdasarkan Surat Keputusan Dewan Komisiner OJK nomor: KEP-44/PM.211/WMI/2015 tanggal 27 Februari 2015 yang telah diperpanjang berdasarkan Surat Keputusan Dewan Komisiner OJK No. KEP-260/PM.21/PJ-WMI/2022 tanggal 30 Mei 2022. Saat ini Camar memegang sertifikasi Certified Securities Analyst

(CSA), Professional Financial Modeler (PFM), Associate Wealth Planner (AWP) Syariah dan Qualified Wealth Planner (QWP).

P-260/PM.21/PJ-WMI/2022 tanggal 30 Mei 2022. Saat ini Camar memegang sertifikasi Certified Securities Analyst (CSA), Professional Financial Modeler (PFM), Associate Wealth Planner (AWP) Syariah dan Qualified Wealth Planner (QWP).

2 tanggal 30 Mei 2022. Saat ini Camar memegang sertifikasi Certified Securities Analyst (CSA), Professional Financial Modeler (PFM), Associate Wealth Planner (AWP) Syariah dan Qualified Wealth Planner (QWP).

Anggota:

Suluh Tripambudi Rahardjo, memperoleh gelar Sarjana jurusan Teknik Elektro dari Institut Teknologi Bandung pada tahun 1991. Sebelumnya pernah bekerja di IBM Indonesia serta PT Siemens Indonesia. Bergabung bersama PT Insight Investments Management pada tanggal 1 Mei 2013. Suluh memegang sertifikat profesi Associate Wealth Planner (AWP) – Syariah dari Lembaga Sertifikasi Perencanaan Keuangan Indonesia dan FPSB Indonesia serta Qualified Wealth Planner (QWP) dari QWP Academy. Suluh memperoleh izin Wakil Manajer Investasi dari otoritas Pasar Modal berdasarkan Surat Keputusan Dewan Komisiner OJK Nomor KEP-65/PM.211/WMI/2013 tanggal 14 Juni 2013 yang telah diperpanjang berdasarkan Surat Keputusan Dewan Komisiner OJK Nomor: KEP-398/PM.021/PJ-WMI/TTE/2024 tanggal 23 September 2024.

Lelly Susmiati, mengawali karirnya di pasar modal sejak 2013 Lelly bergabung dengan PT Insight Investments Management sejak tahun 2016, Lelly membawa pengalaman profesionalnya dari PT Sucor Sekuritas sebagai Senior Institutional Equity Sales Trader. Lelly memegang lisensi Wakil Manajer Investasi sejak 2016 (izin No. KEP-218/PM.211/WMI/2016 tanggal 07 Desember 2016 yang telah diperpanjang berdasarkan Surat Keputusan Dewan Komisiner OJK No. KEP-153/PM.21/PJ-WMI/2022 tanggal 17 Mei 2022). Lelly meraih gelar Sarjana Ekonomi dari Universitas MH. Thamrin dan pemegang sertifikasi Certified Securities Analyst (CSA), Associate Wealth Planner (AWP), Qualified Wealth Planner (QWP).

Dhanang Amiruddin Satrio, mengawali karirnya di industri finansial pada tahun 2014 sebagai Credit Analyst Corporate Banking di PT Bank Mandiri (Persero) Tbk, selanjutnya bergabung dengan PT Insight Investments Management pada 2019. Dhanang adalah lulusan Sarjana Fisika dari Institut Teknologi Bandung. Dhanang telah mengantongi izin Wakil Manajer Investasi sejak 2020 (izin No. KEP-94/PM.211/WMI/2020, yang telah diperpanjang berdasarkan Surat Keputusan Dewan Komisiner OJK No. KEP-34/PM.02/PJ-WMI/TTE/2023 tanggal 24 Maret 2023) serta Financial Modeling & Valuation Analyst (FMVA) dari Corporate Finance Institute pada 2020.

nggal 24 Maret 2023) serta Financial Modeling & Valuation Analyst (FMVA) dari Corporate Finance Institute pada 2020.

Financial Modeling & Valuation Analyst (FMVA) dari Corporate Finance Institute pada 2020.

Bram Timoteus Setiadi Pakpahan, memperoleh gelar Sarjana Teknik dari Universitas Indonesia jurusan Teknik Sipil pada tahun 2009. Pengalaman pada industri keuangan diawali sebagai Credit Risk Analyst Commercial Segment di PT Bank Mandiri (Persero) Tbk sejak tahun 2017. Setelah itu memulai karir di bidang Pasar Modal dengan bergabung dengan PT Insight Investments Management pada bulan Januari 2022. Bram memperoleh izin Wakil Manajer Investasi dari otoritas Pasar Modal berdasarkan Keputusan Dewan Komisiner OJK Nomor KEP-175/PM.211/WMI/2022 tanggal 01 November 2022 yang telah diperpanjang berdasarkan Surat Keputusan Dewan Komisiner OJK Nomor: KEP-600/PM.021/PJ-WMI/TTE/2024 tanggal 27 November 2024. Bram telah lulus ujian sertifikasi Chartered Financial Analyst (CFA) level 2 sejak tahun 2021 dan saat ini sedang menjadi kandidat CFA Level 3.

2.4. IKHTISAR KEUANGAN SINGKAT INSIGHT RENEWABLE ENERGY FUND*)

	Periode 1 Januari 2025 s/d 31 Maret 2025	Periode 1 April 2024 s/d 31 Maret 2025	Periode 1 April 2022 s/d 31 Maret 2025	Periode 1 April 2020 s/d 31 Maret 2025	3 tahun kalender terakhir		
					2022	2023	2024
TOTAL HASIL INVESTASI (%)	N/A	N/A	N/A	N/A	8,78	7,78	7,51
HASIL INVESTASI SETELAH MEMPERHITUNGKA N BIAYA PEMASARAN (%)	N/A	N/A	N/A	N/A	6,66	3,60	3,30
BIAYA OPERASI (%)	N/A	N/A	N/A	N/A	1,64	1,80	1,80
PERPUTARAN PORTOFOLIO	N/A	N/A	N/A	N/A	1,19	3,04	1,09
PERSENTASE PENGHASILAN KENA PAJAK (%)	N/A	N/A	N/A	N/A	N/A	N/A	N/A

*) Ikhtisar Keuangan Singkat Insight Renewable Energy Fund akan dilengkapi pada pembaharuan prospektus.

Tujuan tabel Ikhtisar keuangan singkat ini adalah semata-mata untuk membantu memahami kinerja masa lalu dari Reksa Dana, tetapi seharusnya tidak dianggap sebagai indikasi dari kinerja masa depan akan sama baiknya dengan kinerja masa lalu.

BAB III

INFORMASI MENGENAI YAYASAN ENERGI LESTARI

3.1. Yayasan Energi Lestari

Yayasan Energi Lestari didirikan pada tanggal 17 Februari 2010. Merupakan organisasi nirlaba yang dibentuk untuk menunjang kegiatan Masyarakat Energi Terbarukan Indonesia (METI) guna membahas, bertukar pikiran dan pandangan tentang isu-isu strategis dan pragmatis yang berkaitan dengan pemanfaatan energi terbarukan. Tujuan pembentukannya guna memberikan kontribusi kepada upaya global dalam memerangi dampak negatif dari perubahan iklim global dengan menghasilkan ide-ide dan solusi melalui advokasi dan mempromosikan penggunaan energi terbarukan.

PT Insight Investments Management tidak mempunyai hubungan afiliasi dengan Yayasan Energi Lestari.

3.2. Alokasi Dana untuk Yayasan Energi Lestari dan/atau pihak lainnya yang ditunjuk oleh Manajer Investasi

Alokasi dana kepada Yayasan Energi Lestari dan/atau pihak lainnya yang ditunjuk oleh Manajer Investasi sesuai dengan tujuan dibentuknya Insight Renewable Energy Fund tersebut, sebagaimana dimaksud pada Tujuan Investasi, sebesar maksimum 50% (lima puluh persen) dari Imbalan Jasa Manajer Investasi yang dibayarkan setiap bulan

Bentuk kerjasama antara Yayasan Energi Lestari dengan Manajer Investasi selaku pengelola Insight Renewable Energy Fund telah dituangkan dalam Perjanjian Kesepakatan Bersama No. 01/YEL-IIM/V/2011 tanggal 2 Mei 2011 yang diubah dengan Addendum Kesepakatan Bersama No.02/YEL-IIM/VII/2013 tanggal 25 Juli 2013 dan Addendum I Kesepakatan Bersama No.03/YEL-IIM/IV/2015 tanggal 13 April 2015.

3.3. Tujuan Penggunaan Dana Yayasan Energi Lestari dan/atau pihak lainnya yang ditunjuk oleh Manajer Investasi

Alokasi dana tersebut akan digunakan untuk memberikan kontribusi kepada upaya-upaya global dalam memerangi dampak negatif dari perubahan iklim global dengan menghasilkan ide-ide dan solusi terhadap masalah global khususnya melalui advokasi dan mempromosikan penggunaan Energi Terbarukan, diantaranya:

- Menunjang kajian/studi yang terkait dengan upaya-upaya implementasi energi terbarukan di Indonesia.
- Ikut berpartisipasi dalam pengembangan dan pembangunan bisnis unit yang bertujuan untuk mengoptimalkan pemanfaatan energi terbarukan.
- Menunjang pengembangan/kiprah dari Masyarakat Energi Terbarukan Indonesia dalam menyelesaikan pemanfaatan energi terbarukan Indonesia.

Sebagai bentuk tata kelola kegiatan yang baik oleh Yayasan Energi Lestari dan/atau pihak lainnya yang ditunjuk oleh Manajer Investasi dan monitoring oleh Manajer Investasi, atas penggunaan dana Insight Renewable Energy Fund, Yayasan Energi Lestari dan/atau pihak lainnya yang ditunjuk oleh Manajer Investasi wajib menyampaikan laporan berkala sekurang-kurangnya setiap akhir tahun sekali kepada Manajer Investasi yang selanjutnya akan disampaikan kepada Pemegang Unit Penyertaan mengenai kegiatan Yayasan Energi Lestari dan/atau pihak lainnya yang ditunjuk oleh Manajer Investasi dan penggunaan dana Insight Renewable Energy Fund.

BAB IV MANAJER INVESTASI

4.1. KETERANGAN SINGKAT TENTANG MANAJER INVESTASI

PT Insight Investments Management berkedudukan di Jakarta didirikan dengan akta Pendirian Perseroan Terbatas PT Insight Investments Management No. 14, tanggal 9 Mei 2003 jo. akta Perubahan Akta Pendirian Perseroan Terbatas No. 8, tanggal 6 April 2004, keduanya dibuat di hadapan Pahala Sutrisno Amijoyo Tampubolon, S.H, Magister Kenotariatan, Notaris di Jakarta, dan telah memperoleh pengesahan dari Menteri Hukum dan Hak Asasi Manusia Republik Indonesia dengan Surat Keputusan No. C-13721.HT.01.01-TH.2004 tanggal 2 Juni 2004 serta telah didaftarkan dalam Daftar Perusahaan di Kantor Pendaftaran Perusahaan Kodya Jakarta Selatan di bawah No. 1923/BH.09.03/IX/2004, tanggal 23 September 2004, serta telah diumumkan dalam Berita Negara Republik Indonesia No. 89 tanggal 5 November 2004, Tambahan No. 11056.

Seluruh anggaran dasar PT Insight Investments Management telah diubah dalam rangka penyesuaian dengan Undang-undang No.40 tahun 2007 tentang Perseroan Terbatas sebagaimana termaktub dalam akta Pernyataan Keputusan Rapat PT Insight Investments Management No. 06 tanggal 14 Februari 2008, dibuat di hadapan Pahala Sutrisno Amijoyo Tampubolon., Notaris di Jakarta, yang telah memperoleh persetujuan dari Menteri Hukum dan Hak Asasi Manusia Republik Indonesia dengan Surat Keputusan No. AHU-11439.AH.01.02 Tahun 2008 tanggal 10 Maret 2008, dan telah didaftarkan dalam Daftar Perseroan di bawah No. AHU-0016939.AH.01.09.tahun 2008 tanggal 10 Maret 2008, serta telah diumumkan dalam Berita Negara Republik Indonesia No. 44 tanggal 30 Mei 2008, Tambahan No. 7387.

Anggaran dasar PT Insight Investments Management terakhir diubah dengan Akta Pernyataan Keputusan Pemegang Saham PT Insight Investments Management No. 07 tanggal 13 September 2021, dibuat di hadapan Edsy Nio S.H. , Notaris di Jakarta, yang telah memperoleh persetujuan dari Menteri Hukum dan Hak Asasi Manusia Republik Indonesia dengan Surat Keputusan No. AHU-0049248.AH.01.02.TAHUN 2021 tanggal 13 September 2021.

Insight Investments Management telah memperoleh izin usaha dari otoritas Pasar Modal sebagai Manajer Investasi berdasarkan Surat Keputusan Ketua BAPEPAM Nomor: Kep-08/PM/MI/2004 tanggal 26 Agustus 2004.

Susunan Direksi dan Dewan Komisaris PT Insight Investments Management pada saat Prospektus ini diterbitkan adalah sebagai berikut:

Direksi:
Direktur : Thomas Harmanto S
Direktur : Ria Meristika Warganda

Dewan Komisaris:
Komisaris Utama : Anak Agung Gde Wisnu Wardhana
Komisaris Independen : M. Jani

4.2. PENGALAMAN MANAJER INVESTASI

PT Insight Investments Management merupakan Perusahaan Efek Manajer Investasi yang mengelola dana nasabah, sehingga semua keahlian dan kemampuan pengelolaan Investasi difokuskan untuk kepentingan para nasabah. Manajer Investasi telah mengelola 37 (tiga puluh tujuh) Reksa Dana Berbentuk Kontrak Investasi Kolektif (KIK) sampai dengan bulan November dengan total dana kelolaan mencapai Rp.12,932 triliun per 30 Desember 2024.

4.3. PIHAK YANG TERAFILIASI DENGAN MANAJER INVESTASI

Pihak-pihak yang terafiliasi dengan Manajer Investasi adalah PT. Senapati, PT. Agri Resources Asia dan Koperasi Jasa Senapati Insan Kreatif.

BAB V

BANK KUSTODIAN

5.1. KETERANGAN SINGKAT MENGENAI BANK KUSTODIAN

PT Bank Negara Indonesia (Persero) Tbk (selanjutnya disebut “BNI”), didirikan berdasarkan akta Perseroan Terbatas “Perusahaan Perseroan (Persero) P.T. Bank Negara Indonesia” No. 131 tanggal 31 Juli 1992 yang dibuat di hadapan Muhani Salim, S.H., notaris di Jakarta, yang merupakan tindak lanjut dari Peraturan Pemerintah R.I. No. 19 Tahun 1992 tentang Penyesuaian Bentuk Hukum Bank Negara Indonesia 1946 Menjadi Perusahaan Perseroan (Persero) yang mengubah bentuk BNI menjadi perusahaan perseroan (persero) atau dikenal sebagai perseroan terbatas sebagaimana diatur Undang-Undang R.I. No. 40 Tahun 2007 tentang Perseroan Terbatas.

Sebagai Bank Pertama yang secara resmi dimiliki Negara RI sejak tanggal 5 Juli 1946, BNI merupakan pelopor terciptanya berbagai produk & layanan jasa perbankan. BNI terus memperluas perannya, tidak hanya terbatas sebagai bank pembangunan, tetapi juga ikut melayani kebutuhan transaksi perbankan masyarakat umum dengan berbagi segmentasinya.

Saat ini, BNI adalah bank terbesar ke-4 di Indonesia berdasarkan total aset, total kredit maupun total dana pihak ketiga. BNI menawarkan layanan jasa keuangan terpadu kepada nasabah, didukung oleh perusahaan anak yang bergerak di bidang jasa keuangan, sekuritas, asuransi dan modal ventura.

Pada September 2024, BNI memiliki total aset sebesar Rp 1.068,08 triliun dan mempekerjakan lebih dari 27.150 karyawan. Untuk melayani nasabahnya, BNI mengoperasikan jaringan layanan yang luas mencakup 1.779 outlet domestik dan 9 Overseas Office di New York, London, Tokyo, Hong Kong, Singapura, Seoul, Osaka, Amsterdam, dan Sydney dengan 13.388 unit ATM milik sendiri termasuk 4 ATM di Hongkong dan 2 ATM di Singapura, serta 207.228 branchless banking.

BNi telah memperoleh persetujuan dari Badan Pengawas Pasar Modal untuk menjalankan usaha sebagai kustodian di bidang pasar modal sebagaimana ternyata dari Surat Keputusan Ketua Badan Pengawas Pasar Modal Nomor Kep162/PM/1991 tanggal 9 Desember 1991.

5.2. PENGALAMAN BANK KUSTODIAN

BNi Kustodian memiliki 2 (dua) produk layanan utama yaitu: Custody Services dan Fund Services.

Dengan didukung oleh 50 (lima puluh) staff yang berdedikasi tinggi serta berpengalaman di bidang pasar modal, BNI Kustodian berkomitmen untuk memberikan layanan terbaik kepada setiap nasabahnya.

BNi Kustodian dilengkapi dengan sistem teknologi tercanggih yang memungkinkan semua transaksi dilakukan melalui proses STP (Straight Through Processing) dan online.

BNi Kustodian juga memfasilitasi nasabah yang ingin berinvestasi pada surat berharga yang terdaftar di bursa luar negeri melalui keanggotaannya di Euroclear yang didukung oleh fasilitas SWIFT, sehingga nasabah dapat dengan mudah bertransaksi surat berharga di pasar modal asing. Hal ini menunjukkan komitmen nyata BNI Kustodian untuk mendukung perkembangan pasar modal Indonesia.

Hingga bulan Desember 2024, BNI Kustodian mengadministrasikan lebih dari Rp 300 Triliun surat berharga yang dimiliki oleh lebih dari 160 nasabah institusi.

Untuk produk dana kelolaan, saat ini BNI Kustodian telah bekerja sama dengan 31 (tiga puluh satu) Manajer Investasi untuk mengadministrasikan 111 (seratus sebelas) produk dana kelolaan, baik Reksa Dana (konvensional dan syariah) dan Kontrak Pengelolaan Dana.

5.3. PIHAK YANG TERAFILIASI DENGAN BANK KUSTODIAN

Pihak/perusahaan yang terafiliasi dengan Bank Kustodian adalah PT Bank Syariah Indonesia (dhi. PT BNI Syariah), PT BNI Multi Finance, PT BNI Life Insurance, PT BNI Sekuritas, PT BNI Asset Management, PT BNI Remittance Ltd, BNI Modal Ventura dan PT Bank Hibank Indonesia.

BAB VI

TUJUAN INVESTASI, KEBIJAKAN INVESTASI, PEMBATAAN INVESTASI DAN KEBIJAKAN PEMBAGIAN HASIL INVESTASI

6.1. TUJUAN INVESTASI

Insight Renewable Energy Fund bertujuan untuk mendapatkan pengembalian investasi yang stabil dan meningkat dalam jangka panjang dengan tetap mempertahankan nilai modal serta memberikan kesempatan kepada pemegang Unit Penyertaan untuk memberikan kontribusi secara tidak langsung kepada upaya-upaya global dalam memerangi dampak negatif dari perubahan iklim global dengan menghasilkan ide-ide dan solusi terhadap masalah global khususnya melalui advokasi dan mempromosikan penggunaan Energi Terbarukan dengan cara mengalokasikan dana kepada Yayasan Energi Lestari dan/atau pihak lainnya yang ditunjuk oleh Manajer Investasi.

6.2. KEBIJAKAN INVESTASI

Insight Renewable Energy Fund melakukan investasi dengan komposisi portofolio Efek sebagai berikut:

Efek	Minimum	Maksimum
Efek bersifat utang yang diterbitkan oleh Pemerintah R.I. dan/atau korporasi yang telah dijual dalam Penawaran Umum dan/atau diperdagangkan di Bursa Efek	80%	100%
Instrumen Pasar Uang dalam negeri yang mempunyai jatuh tempo kurang dari 1 tahun sesuai peraturan perundang-undangan yang berlaku di Indonesia.	0%	20%

Investasi akan dilakukan diantaranya pada:

Efek bersifat utang:

- 1) Obligasi Pemerintah maupun Surat Perbendaharaan Negara
- 2) Obligasi Korporasi
- 3) Surat Berharga Komersial (Commercial Paper) yang jatuh temponya di bawah 3 (tiga) tahun dan telah diperingkat oleh perusahaan pemeringkat efek yang terdaftar di BAPEPAM dan LK

Instrumen Pasar Uang dalam negeri:

- 1) Surat Utang Negara dan Surat Perbendaharaan Negara yang mempunyai jatuh tempo kurang dari 1 (satu) tahun
- 2) Sertifikat Bank Indonesia
- 3) Deposito Berjangka
- 4) Surat Berharga Pasar Uang, Surat Pengakuan Hutang dan Instrumen Pasar Uang lainnya.

Manajer Investasi dapat mengalokasikan kekayaan Insight Renewable Energy Fund pada kas hanya dalam rangka penyelesaian transaksi Efek dan pembelian Efek sesuai dengan Kebijakan Investasi, pemenuhan kewajiban pembayaran kepada Pemegang Unit Penyertaan dan biaya-biaya Insight Renewable Energy Fund berdasarkan Kontrak Investasi Kolektif Insight Renewable Energy Fund.

Kebijakan investasi sebagaimana disebutkan di atas wajib telah dipenuhi oleh Manajer Investasi paling lambat dalam waktu 120 (seratus dua puluh) Hari Bursa setelah efektifnya pernyataan pendaftaran Insight Renewable Energy Fund.

Manajer Investasi dilarang melakukan perubahan atas kebijakan investasi Insight Renewable Energy Fund tersebut pada kebijakan investasi di atas, kecuali dalam rangka:

- (a) Penyesuaian terhadap peraturan baru dan/atau perubahan terhadap peraturan perundang-undangan; dan/atau
- (b) Penyesuaian terhadap kondisi tertentu yang ditetapkan oleh -OJK.

6.3. PEMBATASAN INVESTASI

Sesuai dengan POJK Tentang Reksa Dana Berbentuk Kontrak Investasi Kolektif jo. POJK Tentang Pedoman Perilaku Manajer Investasi, dalam melaksanakan pengelolaan Insight Renewable Energy Fund, Manajer Investasi dilarang melakukan tindakan-tindakan yang dapat menyebabkan Insight Renewable Energy Fund:

- a. memiliki Efek yang diperdagangkan di Bursa Efek luar negeri yang informasinya tidak dapat diakses dari Indonesia melalui media massa atau situs web;
- b. memiliki Efek yang diterbitkan oleh 1 (satu) perusahaan berbadan hukum Indonesia atau berbadan hukum asing yang diperdagangkan di Bursa Efek luar negeri lebih dari 5% (lima persen) dari modal disetor perusahaan dimaksud atau lebih dari 10% (sepuluh persen) dari Nilai Aktiva Bersih Insight Renewable Energy Fund pada setiap saat;
- c. memiliki Efek bersifat ekuitas yang diterbitkan oleh perusahaan yang telah mencatatkan Efek-nya pada Bursa Efek di Indonesia lebih dari 5% (lima persen) dari modal disetor perusahaan dimaksud;
- d. memiliki Efek yang diterbitkan oleh 1 (satu) Pihak lebih dari 10% (sepuluh persen) dari Nilai Aktiva Bersih Insight Renewable Energy Fund pada setiap saat, kecuali:
 1. Sertifikat Bank Indonesia;
 2. Efek yang diterbitkan dan/atau dijamin oleh Pemerintah Republik Indonesia; dan/atau
 3. Efek yang diterbitkan oleh lembaga keuangan internasional dimana Pemerintah Republik Indonesia menjadi salah satu anggotanya;
- e. memiliki efek derivatif:
 1. yang ditransaksikan di luar Bursa Efek dengan 1 (satu) pihak Lembaga Jasa Keuangan dengan nilai eksposur lebih dari 10% (sepuluh persen) dari Nilai Aktiva Bersih Insight Renewable Energy Fund pada setiap saat; dan
 2. dengan nilai eksposur global bersih lebih dari 20% (dua puluh persen) dari Nilai Aktiva Bersih Insight Renewable Energy Fund pada setiap saat;
- f. memiliki Efek Beragun Aset yang ditawarkan melalui Penawaran Umum lebih dari 20% (dua puluh persen) dari Nilai Aktiva Bersih Insight Renewable Energy Fund pada setiap saat dengan ketentuan setiap seri Efek Beragun Aset tidak lebih dari 10% (sepuluh persen) dari Nilai Aktiva Bersih Insight Renewable Energy Fund pada setiap saat;
- g. memiliki Efek Bersifat Utang, Efek Syariah berpendapatan tetap, Efek Beragun Aset, dan/atau Unit Penyertaan Dana Investasi Real Estat yang ditawarkan tidak melalui Penawaran Umum yang diterbitkan oleh 1 (satu) Pihak lebih dari 5% (lima persen) dari Nilai Aktiva Bersih Insight Renewable Energy Fund pada setiap saat atau secara keseluruhan lebih dari 15% (lima belas persen) dari Nilai Aktiva Bersih Insight Renewable Energy Fund pada setiap saat. Larangan ini tidak berlaku bagi Efek Bersifat Utang yang diterbitkan oleh Pemerintah Republik Indonesia dan/atau Pemerintah Daerah;
- h. memiliki Unit Penyertaan suatu Dana Investasi Real Estat berbentuk Kontrak Investasi Kolektif yang ditawarkan melalui Penawaran Umum lebih dari 20% (dua puluh persen) dari Nilai Aktiva Bersih Insight Renewable Energy Fund pada setiap saat dengan ketentuan setiap Dana Investasi Real Estat tidak lebih dari 10% (sepuluh persen) dari Nilai Aktiva Bersih Insight Renewable Energy Fund pada setiap saat;
- i. memiliki Unit Penyertaan Dana Investasi Real Estat berbentuk Kontrak Investasi Kolektif, jika Dana Investasi Real Estat berbentuk Kontrak Investasi Kolektif tersebut dan Insight Renewable Energy Fund dikelola oleh Manajer Investasi;
- j. memiliki Portofolio Efek berupa Efek yang diterbitkan oleh Pihak yang terafiliasi dengan Manajer Investasi lebih dari 20% (dua puluh persen) dari Nilai Aktiva Bersih Insight Renewable Energy Fund pada setiap saat, kecuali hubungan Afiliasi yang terjadi karena kepemilikan atau penyertaan modal Pemerintah Republik Indonesia;
- k. memiliki Efek yang diterbitkan oleh Pemegang Unit Penyertaan dan/atau Pihak terafiliasi dari Pemegang Unit Penyertaan berdasarkan komitmen yang telah disepakati oleh Manajer Investasi dengan Pemegang Unit Penyertaan dan/atau Pihak terafiliasi dari Pemegang Unit Penyertaan;
- l. membeli Efek dari calon atau Pemegang Unit Penyertaan dan/atau Pihak terafiliasi dari calon atau Pemegang Unit Penyertaan;
- m. terlibat dalam kegiatan selain dari investasi, investasi kembali, atau perdagangan Efek sebagaimana dimaksud dalam POJK Tentang Reksa Dana Berbentuk Kontrak Investasi Kolektif;
- n. terlibat dalam penjualan Efek yang belum dimiliki (*short sale*);

- o. terlibat dalam transaksi marjin;
- p. menerima pinjaman secara langsung termasuk melakukan penerbitan obligasi atau Efek Bersifat Utang lainnya, kecuali pinjaman jangka pendek dengan jangka waktu paling lama 1 (satu) bulan dalam rangka pemenuhan transaksi pembelian kembali dan/atau pelunasan paling banyak 10% (sepuluh persen) dari nilai portofolio Insight Renewable Energy Fund pada saat terjadinya pinjaman;
- q. memberikan pinjaman secara langsung, kecuali pembelian obligasi, Efek Bersifat Utang lainnya, dan/atau penyimpanan dana di bank;
- r. membeli Efek yang sedang ditawarkan dalam Penawaran Umum, jika Penjamin Emisi Efek dari Penawaran Umum tersebut adalah Manajer Investasi atau Afiliasi dari Manajer Investasi, kecuali:
 - 1. Efek Bersifat Utang yang ditawarkan mendapat peringkat layak investasi; dan/atau
 - 2. terjadi kelebihan permintaan beli dari Efek yang ditawarkan;
 Larangan membeli Efek yang ditawarkan dalam Penawaran Umum dari pihak terafiliasi Manajer Investasi tidak berlaku jika hubungan Afiliasi tersebut terjadi karena kepemilikan atau penyertaan modal Pemerintah Republik Indonesia;
- s. terlibat dalam transaksi bersama atau kontrak bagi hasil dengan Manajer Investasi atau Afiliasi dari Manajer Investasi;
- t. membeli Efek Beragun Aset, jika:
 - 1. Efek Beragun Aset tersebut dikelola oleh Manajer Investasi; dan/atau
 - 2. Manajer Investasi terafiliasi dengan kreditur awal Efek Beragun Aset, kecuali hubungan Afiliasi tersebut terjadi karena kepemilikan atau penyertaan modal Pemerintah;
- u. terlibat dalam transaksi penjualan Efek dengan janji membeli kembali dan pembelian efek dengan janji menjual kembali;
- v. mengarahkan transaksi Efek untuk keuntungan :
 - 1. Manajer Investasi;
 - 2. Pihak terafiliasi dengan Manajer Investasi; atau
 - 3. Produk Investasi lainnya;
- w. terlibat dalam transaksi Efek dengan fasilitas pendanaan Perusahaan Efek yang mengakibatkan utang piutang antara Insight Renewable Energy Fund, Manajer Investasi, dan Perusahaan Efek;
- x. melakukan transaksi dan/atau terlibat perdagangan atas Efek yang ilegal;
- y. terlibat dalam transaksi Efek yang mengakibatkan terjadinya pelanggaran ketentuan peraturan perundang-undangan yang berlaku; dan
- z. melakukan transaksi negosiasi untuk kepentingan Insight Renewable Energy Fund atas saham yang diperdagangkan di bursa Efek, kecuali:
 - 1. dilakukan paling banyak 10% (sepuluh persen) atas nilai aktiva bersih Insight Renewable Energy Fund pada setiap hari bursa;
 - 2. atas setiap transaksi yang dilakukan didukung dengan alasan yang rasional dan kertas kerja yang memadai;
 - 3. transaksi yang dilakukan mengacu pada standar eksekusi terbaik yang mengacu pada analisis harga rata-rata tertimbang volume, tidak berlebihan, dan mengakibatkan kerugian Insight Renewable Energy Fund; dan
 - 4. transaksi dimaksud merupakan transaksi silang, dilaksanakan sesuai dengan ketentuan peraturan perundang-undangan.

Pembatasan investasi tersebut diatas didasarkan pada peraturan yang berlaku saat prospektus ini diterbitkan, yang mana dapat berubah sewaktu-waktu sesuai dengan kebijakan yang ditetapkan oleh Pemerintah di bidang Pasar Modal termasuk Surat Persetujuan lain yang dikeluarkan oleh OJK berkaitan dengan pengelolaan Reksa Dana berbentuk Kontrak Investasi Kolektif.

Dalam hal Manajer Investasi bermaksud membeli Efek yang diperdagangkan di Bursa Efek luar negeri, pelaksanaan pembelian Efek tersebut baru dapat dilaksanakan setelah tercapainya kesepakatan mengenai tata cara pembelian, penjualan, penyimpanan, pencatatan dan hal-hal lain sehubungan dengan pembelian Efek tersebut antara Manajer Investasi dan Bank Kustodian.

6.4. KEBIJAKAN PEMBAGIAN HASIL INVESTASI

Setiap hasil investasi yang diperoleh Insight Renewable Energy Fund dari dana yang diinvestasikan (jika ada) akan dibukukan ke dalam Insight Renewable Energy Fund sehingga akan meningkatkan Nilai Aktiva Bersih Insight Renewable Energy Fund.

Dengan tetap memperhatikan pencapaian tujuan investasi jangka panjang Insight Renewable Energy Fund, Manajer Investasi memiliki kewenangan untuk membagikan atau tidak membagikan hasil investasi yang telah dibukukan ke dalam Insight Renewable Energy Fund tersebut di atas (jika ada), serta menentukan besarnya hasil investasi yang akan dibagikan kepada Pemegang Unit Penyertaan.

Dalam hal Manajer Investasi memutuskan untuk membagikan hasil investasi, pembagian hasil investasi akan dilakukan secara serentak kepada seluruh Pemegang Unit Penyertaan dalam bentuk tunai atau dapat dikonversikan menjadi Unit Penyertaan baru yang besarnya proporsional berdasarkan kepemilikan Unit Penyertaan dari setiap Pemegang Unit Penyertaan. Bentuk pembagian hasil investasi dalam bentuk tunai atau Unit Penyertaan tersebut akan dilakukan secara konsisten oleh Manajer Investasi. Pembagian hasil investasi tersebut di atas (jika ada), akan menyebabkan Nilai Aktiva Bersih per Unit Penyertaan menjadi terkoreksi.

Pembagian hasil investasi dalam bentuk tunai atau Unit Penyertaan, jika ada, akan diberitahukan secara tertulis terlebih dahulu kepada Pemegang Unit Penyertaan.

Dalam hal pembagian hasil investasi dilakukan dalam bentuk tunai, pembayaran pembagian hasil investasi dalam bentuk tunai (jika ada) tersebut akan dilakukan melalui pemindahbukuan/transfer dalam mata uang Rupiah ke rekening yang terdaftar atas nama Pemegang Unit Penyertaan sesegera mungkin paling lambat 7 (tujuh) Hari Bursa sejak tanggal dilakukannya pembagian hasil investasi. Semua biaya bank termasuk biaya pemindahbukuan/transfer sehubungan dengan pembayaran pembagian hasil investasi berupa uang tunai tersebut (jika ada) menjadi beban Pemegang Unit Penyertaan.

Dalam hal pembagian hasil investasi dilakukan dalam bentuk Unit Penyertaan, hasil investasi akan dikonversikan sebagai penambahan Unit Penyertaan kepada setiap Pemegang Unit Penyertaan dengan menggunakan Nilai Aktiva Bersih per Unit Penyertaan pada saat dilakukannya penambahan tersebut sesegera mungkin, paling lambat 7 (tujuh) Hari Bursa sejak tanggal dilakukannya pembagian hasil investasi.

Dalam hal Manajer Investasi tidak membagikan hasil investasi, maka Pemegang Unit Penyertaan yang ingin merealisasikan investasinya dapat menjual kembali sebagian atau seluruh Unit Penyertaan yang dimilikinya.

BAB VII

METODE PENGHITUNGAN NILAI PASAR WAJAR DARI EFEK DALAM PORTOFOLIO

Metode penghitungan nilai pasar wajar Efek dalam portofolio Insight Renewable Energy Fund yang digunakan oleh Manajer Investasi adalah sesuai dengan Peraturan BAPEPAM & LK Nomor IV.C.2.

Peraturan BAPEPAM & LK Nomor IV.C.2 dan sesuai dengan POJK Tentang Reksa Dana Berbentuk KIK, memuat antara lain ketentuan sebagai berikut:

1. Nilai Pasar Wajar dari Efek dalam portofolio Reksa Dana wajib dihitung dan disampaikan oleh Manajer Investasi kepada Bank Kustodian paling lambat pukul 17.00 WIB (tujuh belas Waktu Indonesia Barat) setiap Hari Bursa, dengan ketentuan sebagai berikut:
 - a. Penghitungan Nilai Pasar Wajar dari Efek yang aktif diperdagangkan di Bursa Efek menggunakan informasi harga perdagangan terakhir atas Efek tersebut di Bursa Efek;
 - b. Penghitungan Nilai Pasar Wajar dari:
 - 1) Efek yang diperdagangkan di luar Bursa Efek (over the counter);
 - 2) Efek yang tidak aktif diperdagangkan di Bursa Efek;
 - 3) Efek yang diperdagangkan dalam denominasi mata uang asing;
 - 4) Instrumen pasar uang dalam negeri, sebagaimana dimaksud dalam POJK Tentang Reksa Dana Berbentuk Kontrak Investasi Kolektif;
 - 5) Efek lain yang transaksinya wajib dilaporkan kepada Penerima Laporan Transaksi Efek sebagaimana dimaksud dalam Peraturan Otoritas Jasa Keuangan No. 22/POJK.04/2017 tanggal 21 Juni 2017 tentang Pelaporan Transaksi Efek;
 - 6) Efek lain yang berdasarkan Keputusan BAPEPAM & LK dapat menjadi Portofolio Efek Reksa Dana; dan/atau
 - 7) Efek dari perusahaan yang dinyatakan pailit atau kemungkinan besar akan pailit, atau gagal membayar pokok utang atau bunga dari Efek tersebut, menggunakan harga pasar wajar yang ditetapkan oleh LPHE sebagai harga acuan bagi Manajer Investasi.
 - c. Dalam hal harga perdagangan terakhir Efek di Bursa Efek tidak mencerminkan Nilai Pasar Wajar pada saat itu, penghitungan Nilai Pasar Wajar dari Efek tersebut menggunakan harga pasar wajar yang ditetapkan oleh LPHE sebagai harga acuan bagi Manajer Investasi.
 - d. Dalam hal LPHE tidak mengeluarkan harga pasar wajar terhadap Efek sebagaimana dimaksud dalam huruf b butir 1) sampai dengan butir 6), dan huruf c dari Peraturan BAPEPAM & LK No. IV.C.2 ini, Manajer Investasi wajib menentukan Nilai Pasar Wajar dari Efek dengan itikad baik dan penuh tanggung jawab berdasarkan metode yang menggunakan asas konservatif dan diterapkan secara konsisten, dengan mempertimbangkan antara lain:

Efek dengan itikad baik dan penuh tanggung jawab berdasarkan metode yang menggunakan asas konservatif dan diterapkan secara konsisten, dengan mempertimbangkan antara lain:

 - 1) harga perdagangan sebelumnya;
 - 2) harga perbandingan Efek sejenis; dan/atau
 - 3) kondisi fundamental dari penerbit Efek.
 - e. Dalam hal LPHE tidak mengeluarkan harga pasar wajar terhadap Efek dari perusahaan yang dinyatakan pailit atau kemungkinan besar akan pailit, atau gagal membayar pokok utang atau bunga dari Efek tersebut, sebagaimana dimaksud pada huruf b butir 7) dari Peraturan BAPEPAM & LK No. IV.C.2 ini, Manajer Investasi wajib menghitung Nilai Pasar Wajar dari Efek dengan itikad baik dan penuh tanggung jawab berdasarkan metode yang menggunakan asas konservatif dan diterapkan secara konsisten dengan mempertimbangkan:

secara konsisten dengan mempertimbangkan:

 - 1) harga perdagangan terakhir Efek tersebut;
 - 2) kecenderungan harga Efek tersebut;
 - 3) tingkat bunga umum sejak perdagangan terakhir (jika berupa Efek Bersifat Utang);
 - 4) informasi material yang diumumkan mengenai Efek tersebut sejak perdagangan terakhir;
 - 5) perkiraan rasio pendapatan harga (price earning ratio), dibandingkan dengan rasio pendapatan harga untuk Efek sejenis (jika berupa saham);
 - 6) tingkat bunga pasar dari Efek sejenis pada saat tahun berjalan dengan peringkat kredit sejenis (jika berupa Efek Bersifat Utang); dan
 - 7) harga pasar terakhir dari Efek yang mendasari (jika berupa derivatif atas Efek).

- f. Dalam hal Manajer Investasi menganggap bahwa harga pasar wajar yang ditetapkan LPHE tidak mencerminkan Nilai Pasar Wajar dari Efek dalam portofolio Reksa Dana yang wajib dibubarkan karena:
- 1) diperintahkan oleh BAPEPAM & LK sesuai peraturan perundang-undangan di bidang Pasar Modal; dan/atau
 - 2) total Nilai Aktiva Bersih kurang dari Rp 10.000.000.000,00 (sepuluh miliar rupiah) selama 120 (seratus dua puluh) Hari Bursa secara berturut-turut,
Manajer Investasi dapat menghitung sendiri Nilai Pasar Wajar dari Efek tersebut dengan itikad baik dan penuh tanggung jawab berdasarkan metode yang menggunakan asas konservatif dan diterapkan secara konsisten.
- g. Nilai Pasar Wajar dari Efek dalam portofolio Reksa Dana yang diperdagangkan dalam denominasi mata uang yang berbeda dengan denominasi mata uang Reksa Dana tersebut, wajib dihitung dengan menggunakan kurs tengah Bank Indonesia.
2. Penghitungan Nilai Aktiva Bersih Reksa Dana, wajib menggunakan Nilai Pasar Wajar dari Efek yang ditentukan oleh Manajer Investasi.
 3. Nilai Aktiva Bersih per saham atau Unit Penyertaan dihitung berdasarkan Nilai Aktiva Bersih pada akhir Hari Bursa yang bersangkutan, setelah penyelesaian pembukuan Reksa Dana dilaksanakan, tetapi tanpa memperhitungkan peningkatan atau penurunan kekayaan Reksa Dana karena permohonan pembelian dan/atau pelunasan yang diterima oleh Bank Kustodian pada hari yang sama.
- *)LPHE (Lembaga Penilaian Harga Efek) adalah Pihak yang telah memperoleh izin usaha dari BAPEPAM & LK untuk melakukan penilaian harga Efek dalam rangka menetapkan harga pasar wajar, sebagaimana dimaksud dalam Peraturan Nomor V.C.3 yang merupakan Lampiran Keputusan Ketua BAPEPAM & LK Nomor Kep-183/BL/2009 tanggal 30 Juni 2009 tentang Lembaga Penilaian Harga Efek.
- lam rangka menetapkan harga pasar wajar, sebagaimana dimaksud dalam Peraturan Nomor V.C.3 yang merupakan Lampiran Keputusan Ketua BAPEPAM & LK Nomor Kep-183/BL/2009 tanggal 30 Juni 2009 tentang Lembaga Penilaian Harga Efek.
- Manajer Investasi dan Bank Kustodian akan memenuhi ketentuan dalam Peraturan BAPEPAM & LK Nomor IV.C.2 tersebut di atas, dengan tetap memperhatikan peraturan, kebijakan dan persetujuan OJK yang mungkin dikeluarkan atau diperoleh kemudian setelah dibuatnya Prospektus ini.

BAB VIII PERPAJAKAN

Berdasarkan Peraturan Perpajakan yang berlaku, penerapan Pajak Penghasilan (PPH) atas pendapatan Reksa Dana yang berbentuk Kontrak Investasi Kolektif, adalah sebagai berikut:

	No. Uraian	Perlakuan PPh	Dasar Hukum
A.	Penghasilan Reksa Dana yang berasal dari:		
	a. Pembagian uang tunai (dividen)	Bukan Objek Pajak *	Pasal 4 (3) huruf f angka 1 butir b) UU PPh dan Pasal 9 PP No. 55 Tahun 2022
	b. Bunga Obligasi	PPH Final**	Pasal 4 (2) dan Pasal 17 (7) UU PPh dan Pasal 2 PP No. 91 Tahun 2021
	c. Capital gain/diskonto obligasi	PPH Final**	Pasal 4 (2) dan Pasal 17 (7) UU PPh dan Pasal 2 PP No. 91 Tahun 2021
	d. Bunga Deposito dan diskonto Sertifikat Bank Indonesia	PPH Final 20%	Pasal 4 (2) huruf a UU PPh, Pasal 2 huruf c PP Nomor 123 tahun 2015 jo. Pasal 5 ayat (1) huruf c Peraturan Menteri Keuangan R.I Nomor 212/PMK.03/2018
	e. Capital Gain Saham di Bursa	PPH Final 0,1%	Pasal 4 (2) huruf c UU PPh dan Pasal 1 (1) PP Nomor 41 Tahun 1994 jo. Pasal 1 PP Nomor 14 Tahun 1997
	f. Commercial Paper dan surat utang lainnya	PPH tarif umum	Pasal 4 (1) UU PPh
B.	Bagian Laba yang diterima oleh Pemegang Unit Penyertaan Kontrak Investasi Kolektif	Bukan Objek PPh	Pasal 4 (3) huruf i UU PPh

* Merujuk pada:

- Rujukan kepada UU No. 7 Tahun 1983 tentang Pajak Penghasilan sebagaimana yang terakhir diubah dengan Pasal 3 Undang-Undang No. 7 Tahun 2021 tentang Harmonisasi Peraturan Perpajakan (“Undang-Undang PPh”);
- Pasal 4 ayat (3) huruf f angka 1 butir b) UU No. 7 Tahun 1983 tentang Pajak Penghasilan sebagaimana yang terakhir diubah dengan Pasal 3 Undang-Undang No. 7 Tahun 2021 tentang Harmonisasi Peraturan Perpajakan, dividen yang berasal dari dalam negeri yang diterima atau diperoleh Wajib Pajak badan dalam negeri dikecualikan dari objek pajak;
- Pasal 9 PP No. 55 Tahun 2022 tentang Penyesuaian Peraturan di Bidang Pajak Penghasilan, pengecualian penghasilan berupa dividen dari objek Pajak Penghasilan sebagaimana dimaksud dalam Pasal 4 ayat (3) huruf f angka 1 Undang-Undang PPh berlaku untuk dividen yang diterima atau diperoleh oleh Wajib Pajak badan dalam negeri sejak diundangkannya Undang-Undang No. 7 Tahun 2021 tentang Harmonisasi Peraturan Perpajakan; dan
- Pasal 2A ayat (5) PP Penghitungan Penghasilan Kena Pajak, dividen yang berasal dari dalam negeri yang diterima atau diperoleh Wajib Pajak badan dalam negeri sebagaimana dimaksud dalam Pasal 4 ayat (3) huruf f angka 1 butir b) Undang-Undang PPh, tidak dipotong Pajak Penghasilan.

** Sesuai dengan Peraturan Pemerintah R.I. No. 91 Tahun 2021 (“PP No. 91 Tahun 2021”), tarif pajak penghasilan bersifat final atas penghasilan bunga obligasi/diskonto obligasi yang diterima atau diperoleh wajib pajak dalam negeri dan bentuk usaha tetap sebesar 10% (sepuluh persen) dari dasar pengenaan pajak penghasilan.

Informasi perpajakan tersebut di atas dibuat oleh Manajer Investasi berdasarkan pengetahuan dan pengertian dari Manajer Investasi atas peraturan perpajakan yang ada sampai dengan Prospektus ini dibuat. Apabila di kemudian hari terdapat perubahan atau perbedaan interpretasi atas peraturan perpajakan yang berlaku, maka Manajer Investasi akan menyesuaikan informasi perpajakan di atas. Bagi warga asing disarankan untuk berkonsultasi dengan penasihat perpajakan mengenai perlakuan pajak investasi sebelum membeli Unit Penyertaan Insight Renewable Energy Fund .

Dalam hal terdapat pajak yang harus dibayar oleh calon Pemegang Unit Penyertaan sesuai peraturan perundang-undangan di bidang perpajakan yang berlaku, pemberitahuan kepada calon Pemegang Unit Penyertaan tentang pajak yang harus dibayar tersebut akan dilakukan dengan mengirimkan surat tercatat kepada calon Pemegang Unit Penyertaan segera setelah Manajer Investasi mengetahui adanya pajak tersebut yang harus dibayar oleh calon Pemegang Unit Penyertaan.

Kewajiban mengenai pajak yang harus dibayar oleh Pemegang Unit Penyertaan merupakan kewajiban pribadi dari Pemegang Unit Penyertaan.

Unit Penyertaan merupakan kewajiban pribadi dari Pemegang Unit Penyertaan.

BAB IX

MANFAAT INVESTASI DAN FAKTOR-FAKTOR RISIKO YANG UTAMA

Pemegang Unit Penyertaan Insight Renewable Energy Fund dapat memperoleh manfaat investasi sebagai berikut:

1. Dikelola oleh Manajemen Profesional

Insight Renewable Energy Fund dikelola oleh Manajer Investasi yang memiliki pengalaman dan keahlian di bidang pengelolaan dana serta akses informasi yang lengkap. Portofolio akan dikelola secara disiplin dan monitoring investasi secara harian oleh Tim Pengelola yang profesional.

2. Diversifikasi Investasi

Investasi Insight Renewable Energy Fund didiversifikasikan dalam portofolio Efek sehingga memungkinkan risiko investasi yang lebih tersebar.

3. Kemudahan Investasi

Investor dapat melakukan investasi secara tidak langsung di pasar modal tanpa melalui prosedur dan persyaratan yang rumit. Investor juga dapat menambah Unit Penyertaannya dan juga dapat menjual kembali Unit Penyertaannya.

4. Transparansi Informasi

Bank Kustodian mempunyai kewajiban mengumumkan NAB setiap hari di surat kabar dengan sirkulasi nasional serta menerbitkan laporan keuangan tahunan melalui pembaharuan prospektus.

5. Kontribusi Sosial

Dengan berinvestasi pada Insight Renewable Energy Fund, Pemegang Unit Penyertaan telah memberikan kontribusi secara tidak langsung kepada upaya global dalam memerangi dampak negatif dari perubahan iklim global dengan menghasilkan ide-ide dan solusi melalui advokasi dan mempromosikan penggunaan energi terbarukan yang dilakukan oleh Yayasan Energi Lestari dan/atau pihak lainnya yang ditunjuk oleh Manajer Investasi.

Sedangkan risiko investasi dalam Insight Renewable Energy Fund dapat disebabkan oleh beberapa faktor antara lain:

1. Risiko Perubahan Kondisi Ekonomi Dan Politik

Perubahan kondisi ekonomi dan politik dapat mempengaruhi kinerja portofolio investasi Insight Renewable Energy Fund karena perubahan tersebut dapat berpengaruh langsung terhadap kinerja semua emiten yang menerbitkan surat hutang dan harga sahamnya di bursa efek. Untuk mengatasi hal tersebut Manajer Investasi akan berhati-hati dalam melakukan investasi dan pada Efek-efek yang mempunyai fundamental yang baik.

2. Risiko Wanprestasi

Risiko ini bisa terjadi apabila dalam kondisi luar biasa, dimana bank dan penerbit surat berharga yang dijadikan investasi oleh Insight Renewable Energy Fund atau pihak lainnya yang berhubungan dengan Insight Renewable Energy Fund mengalami wanprestasi (*default*) dalam memenuhi kewajibannya. Hal ini dapat mempengaruhi hasil investasi Insight Renewable Energy Fund. Untuk mengatasi kejadian ini Manajer Investasi akan menerapkan *investment grade* yang ketat dalam hal berinvestasi.

3. Risiko Likuiditas

Sesuai dengan POJK Tentang Reksa Dana Berbentuk Kontrak Investasi Kolektif, Manajer Investasi diwajibkan membeli kembali Unit Penyertaan yang dijual oleh Pemegang Unit Penyertaan. Apabila terjadi penjualan kembali secara bersamaan (*redemption rush*) oleh sebagian besar Pemegang Unit Penyertaan kepada Manajer

Investasi, hal ini dapat menyulitkan Manajer Investasi untuk menyediakan uang tunai guna membayar penjualan kembali tersebut.

4. Risiko Berkurangnya Nilai Aktiva Bersih Setiap Unit Penyertaan

Risiko ini bisa terjadi akibat fluktuasi Efek dalam portofolio dan terjadinya fluktuasi tingkat bunga. Hal ini akan diatasi dengan pembentukan diversifikasi portofolio yang dinilai positif sesuai dengan kebijakan investasi.

5. Risiko Pembubaran dan Likuidasi

Dalam hal terjadi kondisi-kondisi sebagaimana dimaksud pada Bab XX tentang Pembubaran dan Likuidasi dan Pasal 28 Kontrak Investasi Kolektif Insight Renewable Energy Fund, Manajer Investasi akan melakukan pembubaran dan likuidasi, sehingga hal ini akan mempengaruhi proteksi dan hasil investasi Insight Renewable Energy Fund.

6. Risiko Perubahan Peraturan

Perubahan peraturan, khususnya, namun tidak terbatas pada peraturan perpajakan dapat mempengaruhi penghasilan atau laba dari Insight Renewable Energy Fund sehingga berdampak pada hasil investasi.

7. Risiko Nilai Tukar Mata Uang

Dalam hal Insight Renewable Energy Fund berinvestasi pada Efek dalam denominasi selain Rupiah, perubahan nilai tukar mata uang selain Rupiah terhadap mata uang Rupiah yang merupakan denominasi mata uang dari Insight Renewable Energy Fund dapat berpengaruh terhadap Nilai Aktiva Bersih (NAB) dari Insight Renewable Energy Fund.

BAB X

ALOKASI BIAYA DAN IMBALAN JASA

Dalam pengelolaan Insight Renewable Energy Fund terdapat biaya-biaya yang harus dikeluarkan oleh Reksa Dana Insight Renewable Energy Fund, Manajer Investasi maupun Pemegang Unit Penyertaan. Perincian biaya-biaya dan alokasinya adalah sebagai berikut:

10.1. BIAYA YANG MENJADI BEBAN REKSA DANA INSIGHT RENEWABLE ENERGY FUND

- a. Imbalan Jasa Manajer Investasi yaitu sebesar maksimum 1,5% (satu koma lima persen) per tahun yang dihitung secara harian dari Nilai Aktiva Bersih berdasarkan 365 (tiga ratus enam puluh lima) hari per tahun atau 366 (tiga ratus enam puluh enam) hari per tahun untuk tahun kabisat yang dibayarkan setiap bulan. Alokasi Dana untuk Yayasan Energi Lestari dan/atau pihak lainnya yang ditunjuk oleh Manajer Investasi sesuai dengan Tujuan Investasi sebesar maksimum 50% (lima puluh persen) dari Imbalan Jasa Manajer Investasi;
- b. Imbalan jasa bank kustodian yaitu maksimum sebesar 0,20% (nol koma dua puluh persen) per tahun yang dihitung secara harian dari Nilai Aktiva Bersih berdasarkan 365 (tiga ratus enam puluh lima) hari per tahun atau 366 (tiga ratus enam puluh enam) hari per tahun untuk tahun kabisat yang dibayarkan setiap bulan;
- c. Biaya transaksi efek dan registrasi efek;
- d. Biaya pembaharuan Prospektus yaitu biaya pencetakan dan distribusi pembaharuan Prospektus termasuk pembuatan dan pengiriman laporan keuangan tahunan yang disertai dengan laporan Akuntan yang terdaftar di OJK dengan pendapat yang lazim, kepada pemegang Unit Penyertaan setelah Insight Renewable Energy Fund mendapat pernyataan efektif dari OJK;
- e. Biaya pemasangan berita/pemberitahuan di surat kabar mengenai rencana perubahan Kontrak Investasi Kolektif dan atau Prospektus (jika ada) dan perubahan Kontrak Investasi Kolektif setelah Insight Renewable Energy Fund dinyatakan efektif oleh OJK;
- f. Biaya asuransi (jika ada);
- g. Biaya atas jasa auditor yang memeriksa laporan keuangan tahunan Insight Renewable Energy Fund;
- h. Pengeluaran pajak berkenaan dengan pembayaran imbalan jasa dan biaya-biaya di atas;
- i. Biaya-biaya yang dikenakan oleh penyedia jasa sistem pengelolaan investasi terpadu untuk pendaftaran dan penggunaan sistem terkait serta sistem dan/atau instrumen penunjang lainnya yang diwajibkan oleh peraturan perundang-undangan dan/atau kebijakan OJK;

10.2. BIAYA YANG MENJADI BEBAN MANAJER INVESTASI

- a. Biaya persiapan pembentukan Insight Renewable Energy Fund yaitu biaya pembuatan Kontrak Investasi Kolektif, pembuatan dan pendistribusian prospektus awal serta penerbitan dokumen-dokumen yang diperlukan termasuk imbalan jasa Akuntan, Konsultan Hukum dan Notaris.
- b. Biaya administrasi pengelolaan portofolio Insight Renewable Energy Fund yaitu biaya telepon, faksimili, fotokopi dan transportasi.
- c. Biaya pemasaran termasuk biaya pencetakan brosur, biaya promosi dan iklan dari Insight Renewable Energy Fund.
- d. Biaya pencetakan dan distribusi Prospektus Awal, Formulir Pembukaan Rekening, Formulir Pemesanan Pembelian Unit Penyertaan (jika ada), Formulir Penjualan Kembali Unit Penyertaan (jika ada), dan Formulir Pengalihan Investasi (jika ada).
- e. Imbalan jasa Konsultan Hukum, Akuntan, Notaris dan beban lain kepada pihak ketiga (jika ada) berkenaan dengan pembubaran dan likuidasi Insight Renewable Energy Fund atas harta kekayaannya.

10.3. BIAYA YANG MENJADI BEBAN PEMEGANG UNIT PENYERTAAN

- a. Biaya pembelian Unit Penyertaan (subscription fee) adalah maksimum sebesar 2% (dua persen) dari nilai transaksi pembelian Unit Penyertaan yang dikenakan pada saat calon pemegang Unit Penyertaan membeli Unit Penyertaan Insight Renewable Energy Fund. Biaya pembelian Unit Penyertaan ini merupakan pendapatan bagi Manajer Investasi dan/atau Agen Penjual Efek Reksa Dana yang ditunjuk oleh Manajer Investasi (jika ada).
- b. Biaya penjualan kembali Unit Penyertaan (redemption fee) adalah maksimum sebesar maksimum 2% (dua persen) dari nilai transaksi penjualan kembali Unit Penyertaan yang dikenakan pada saat pemegang Unit Penyertaan melakukan penjualan kembali Unit Penyertaan Insight Renewable Energy Fund yang dimilikinya. Biaya penjualan kembali Unit Penyertaan ini merupakan pendapatan bagi Manajer Investasi dan/atau Agen Penjual Efek Reksa Dana yang ditunjuk oleh Manajer Investasi (jika ada).
- c. Biaya pengalihan investasi (switching fee) adalah maksimum sebesar 2% (dua persen) dari nilai transaksi penjualan kembali Unit Penyertaan yang dikenakan pada saat pemegang Unit Penyertaan melakukan pengalihan investasi dalam Insight Renewable Energy Fund ke Reksa Dana lainnya yang memiliki fasilitas pengalihan investasi yang dikelola oleh Manajer Investasi. Biaya penjualan kembali Unit Penyertaan ini merupakan pendapatan bagi Manajer Investasi dan/atau Agen Penjual Efek Reksa Dana yang ditunjuk oleh Manajer Investasi (jika ada).
- d. Semua biaya bank termasuk biaya pemindahbukuan/transfer (jika ada) sehubungan dengan pembelian Unit Penyertaan oleh Pemegang Unit Penyertaan, pengembalian sisa uang pembelian Unit Penyertaan yang ditolak, hasil pencairan seluruh Unit Penyertaan dalam hal kepemilikan Unit Penyertaan di bawah saldo minimum, pembayaran hasil penjualan kembali Unit Penyertaan dan pembagian hasil investasi berupa uang tunai ke rekening yang terdaftar atas nama Pemegang Unit Penyertaan;
- e. Biaya penerbitan dan distribusi Laporan Bulanan dan Surat Konfirmasi Transaksi Unit Penyertaan yang timbul setelah Insight Renewable Energy Fund dinyatakan Efektif oleh OJK, dalam hal Pemegang Unit Penyertaan meminta penyampaian Laporan Bulanan dan Surat Konfirmasi Transaksi Unit Penyertaan secara tercetak (jika ada); dan
- f. Biaya bea meterai yang dikenakan bagi Pemegang Unit Penyertaan sesuai dengan ketentuan peraturan perundangan-undangan yang berlaku (jika ada); dan
- g. Pajak-pajak yang berkenaan dengan pemegang Unit Penyertaan (jika ada).

10.4 ALOKASI BIAYA

JENIS	BIAYA	KETERANGAN
Dibebankan kepada Reksa Dana :		
a. Imbalan Jasa Manajer Investasi	Maksimum 1,5% Maksimum sebesar 50% (lima puluh persen) dari Imbalan Jasa Manajer Investasi akan dialokasikan kepada Yayasan Energi Lestari dan/atau pihak lainnya yang ditunjuk oleh Manajer Investasi	Per tahun dari Nilai Aktiva Bersih yang dihitung secara harian berdasarkan 365 hari per tahun atau 366 hari kalender per tahun kabisat dan dibayarkan setiap bulan
b. Imbalan Jasa Bank Kustodian	Maksimum 0,20%	Per tahun dari Nilai Aktiva Bersih yang dihitung secara harian berdasarkan 365 hari per tahun atau 366 hari kalender per tahun kabisat dan dibayarkan setiap bulan
Dibebankan kepada Pemegang Unit Penyertaan :		
a. Biaya Pembelian (<i>Subscription Fee</i>)	Maksimum 2%	Dari nilai transaksi pembelian Unit Penyertaan
b. Biaya Penjualan Kembali (<i>Redemption Fee</i>)	Maksimum 2%	Dari nilai transaksi penjualan kembali Unit Penyertaan.
c. Biaya pengalihan investasi (<i>Switching Fee</i>)	Maksimum 2%	Dari nilai transaksi pengalihan investasi
		Biaya pembelian Unit Penyertaan ,penjualan kembali Unit Penyertaan dan pengalihan investasi merupakan pendapatan bagi Manajer Investasi dan/atau Agen Penjual Efek Reksa Dana yang ditunjuk oleh Manajer Investasi (jika ada)
d. Biaya pemindahbukuan/transfer	Jika ada	
e. Biaya penerbitan dan distribusi Laporan Bulanan dan Surat Konfirmasi Transaksi Unit Penyertaan yang timbul setelah Insight Renewable Energy Fund dinyatakan Efektif oleh OJK, dalam hal Pemegang Unit Penyertaan	Jika ada	

meminta penyampaian Laporan Bulanan dan Surat Konfirmasi Transaksi Unit Penyertaan secara tercetak (jika ada)		
f. Biaya bea meterai yang dikenakan bagi Pemegang Unit Penyertaan, sesuai dengan ketentuan peraturan perundangan-undangan yang berlaku	Jika ada	
g. Pajak yang berkenaan dengan pemegang Unit Penyertaan	Jika ada	

* Biaya-biaya tersebut di atas belum termasuk pengenaan pajak sesuai peraturan pajak yang berlaku di Indonesia

BAB XI

HAK-HAK PEMEGANG UNIT PENYERTAAN

Dengan tunduk pada syarat-syarat sesuai tertulis dalam Kontrak Investasi Kolektif, setiap Pemegang Unit Insight Renewable Energy Fund mempunyai hak-hak sebagai berikut:

a. Hak Untuk Mendapat Bukti Kepemilikan Unit Penyertaan Insight Renewable Energy Fund yaitu Surat Konfirmasi Transaksi Unit Penyertaan

Pemegang Unit Penyertaan akan mendapatkan Surat Konfirmasi Transaksi Unit Penyertaan yang akan disediakan oleh Bank Kustodian bagi Pemegang Unit Penyertaan melalui fasilitas yang disediakan oleh penyedia jasa Sistem Pengelolaan Investasi Terpadu (S-INVEST) paling lambat 7 (tujuh) Hari Bursa setelah :

- (i) Formulir Pemesanan Pembelian Unit Penyertaan Insight Renewable Energy Fund dari Pemegang Unit Penyertaan telah lengkap dan diterima dengan baik oleh Manajer Investasi atau Agen Penjual Efek Reksa Dana yang ditunjuk oleh Manajer Investasi (jika ada) dan pembayaran untuk pembelian tersebut diterima dengan baik oleh Bank Kustodian (*in complete application and in good fund*) dan Unit Penyertaan diterbitkan oleh Bank Kustodian sesuai ketentuan pemrosesan pembelian Unit Penyertaan yang ditetapkan dalam Prospektus ini;
- (ii) Formulir Penjualan Kembali Unit Penyertaan Insight Renewable Energy Fund dari Pemegang Unit Penyertaan telah lengkap dan diterima dengan baik (*in complete application*) oleh Manajer Investasi atau Agen Penjual Efek Reksa Dana yang ditunjuk oleh Manajer Investasi (jika ada) sesuai ketentuan pemrosesan penjualan kembali Unit Penyertaan yang ditetapkan dalam Prospektus ini; dan
- (iii) Formulir Pengalihan Investasi dalam Insight Renewable Energy Fund dari Pemegang Unit Penyertaan telah lengkap dan diterima dengan baik (*in complete application*) oleh Manajer Investasi atau Agen Penjual Efek Reksa Dana yang ditunjuk oleh Manajer Investasi (jika ada) sesuai ketentuan pemrosesan pengalihan investasi yang ditetapkan dalam Prospektus ini.

Dalam hal Pemegang Unit Penyertaan meminta Surat Konfirmasi Transaksi Unit Penyertaan secara tercetak, Surat Konfirmasi Transaksi Unit Penyertaan akan diproses sesuai dengan SEOJK tentang Tata Cara Penyampaian Surat atau Bukti Konfirmasi dan Laporan Berkala Reksa Dana secara Elektronik melalui Sistem Pengelolaan Investasi Terpadu, dengan tidak memberikan biaya tambahan bagi Insight Renewable Energy Fund .

Surat Konfirmasi Transaksi Unit Penyertaan akan menyatakan antara lain jumlah Unit Penyertaan yang dibeli dan dijual kembali, investasi yang dialihkan dan dimiliki serta Nilai Aktiva Bersih setiap Unit Penyertaan pada saat Unit Penyertaan tersebut dibeli dan dijual kembali serta investasi dialihkan.

b. Hak Untuk Memperoleh Pembagian Hasil Investasi

Pemegang Unit Penyertaan mempunyai hak untuk mendapatkan pembagian hasil investasi sesuai dengan Kebijakan Pembagian Hasil Investasi sebagaimana dimaksud dalam Bab VI Prospektus ini.

c. Hak Untuk Menjual Kembali Sebagian Atau Seluruh Unit Penyertaan Insight Renewable Energy Fund

Pemegang Unit Penyertaan mempunyai hak untuk menjual kembali sebagian atau seluruh Unit Penyertaan INSIGHT RENEWABLE ENERGY FUND yang dimilikinya kepada Manajer Investasi setiap Hari Bursa sesuai dengan syarat dan ketentuan dalam Bab XV Prospektus.

d. Hak Untuk Mengalihkan Sebagian Atau Seluruh Investasi Dalam Insight Renewable Energy Fund

Pemegang Unit Penyertaan mempunyai hak untuk mengalihkan sebagian atau seluruh investasinya dalam INSIGHT RENEWABLE ENERGY FUND ke Reksa Dana lainnya yang memiliki fasilitas pengalihan investasi yang dikelola oleh Manajer Investasi sesuai dengan syarat dan ketentuan dalam Bab XVI Prospektus

e. Hak Untuk Memperoleh Laporan Bulanan

Definisi Laporan Bulanan dapat dilihat pada Bab I Prospektus ini.

f. Hak Untuk Memperoleh laporan berkala mengenai Kegiatan Yayasan Energi Lestari dan/atau pihak lainnya yang ditunjuk oleh Manajer Investasi dan Penggunaan Dana Insight Renewable Energy Fund oleh Yayasan Energi Lestari dan/atau pihak lainnya yang ditunjuk oleh Manajer Investasi sekurang-kurangnya setiap akhir tahun sekali

g. Hak Untuk Memperoleh Informasi Mengenai Nilai Aktiva Bersih Harian per Unit Penyertaan dan Kinerja Insight Renewable Energy Fund

Setiap Pemegang Unit Penyertaan mempunyai hak untuk mendapatkan informasi mengenai Nilai Aktiva Bersih harian per Unit Penyertaan dari Insight Renewable Energy Fund yang dipublikasikan di harian tertentu.

h. Hak Untuk Memperoleh laporan keuangan tahunan secara periodik

i. Hak Untuk Memperoleh Bagian Atas Hasil Likuidasi secara Proporsional Dengan Kepemilikan Unit Penyertaan Dalam Hal Reksa Dana Insight Renewable Energy Fund Dibubarkan dan Dilikuidasi

Dalam hal Insight Renewable Energy Fund dibubarkan dan dilikuidasi maka hasil likuidasi harus dibagi secara proporsional menurut komposisi jumlah Unit Penyertaan yang dimiliki oleh masing-masing pemegang Unit Penyertaan.

BAB XII

PENDAPAT AKUNTAN TENTANG LAPORAN KEUANGAN

Laporan Keuangan dan Pendapat Akuntan dicantumkan sebagai lampiran dari Prospektus ini dan merupakan bagian yang tidak terpisahkan dari Prospektus

BAB XIII
PENDAPAT DARI SEGI HUKUM

(halaman ini sengaja dikosongkan)

No. Referensi: 518/R&P/219075/AWR-MTK-sa/2011

6 April 2011

Kepada Yth.
Badan Pengawas Pasar Modal dan Lembaga Keuangan (BAPEPAM & LK)
Departemen Keuangan Republik Indonesia
Gedung Sumitro Djojohadikusumo
Jalan Lapangan Banteng Timur No. 1-4
Jakarta 10710

U.p.: *Ketua BAPEPAM & LK*

Perihal: Pendapat dari Segi Hukum Sehubungan dengan Pembentukan Reksa Dana berbentuk Kontrak Investasi Kolektif "Reksa Dana INSIGHT-METI RENEWABLE ENERGY FUND"

Dengan hormat,

Kami kantor konsultan hukum Roosdiono & Partners selaku konsultan hukum yang independen, telah ditunjuk oleh PT Insight Investments Management dalam surat penunjukan tanggal 24 Maret 2011 dengan referensi surat kami No. 459/R&P/OFFICE/AA-sa/2011 tanggal 24 Maret 2011 untuk bertindak sebagai konsultan hukum sehubungan dengan pembentukan reksa dana berbentuk Kontrak Investasi Kolektif Reksa Dana INSIGHT-METI RENEWABLE ENERGY FUND, sebagaimana termaktub dalam Akta Kontrak Investasi Kolektif Reksa Dana INSIGHT-METI RENEWABLE ENERGY FUND No. 2 tanggal 6 April 2011 dibuat di hadapan Sri Hastuti, SH., notaris di Jakarta (selanjutnya disebut "Kontrak"), antara PT Insight Investments Management selaku manajer investasi (selanjutnya disebut "Manajer Investasi") dan PT Bank Negara Indonesia (Persero) Tbk selaku bank kustodian (selanjutnya disebut "Bank Kustodian"), dimana Manajer Investasi akan melakukan Penawaran Umum atas Unit Penyertaan INSIGHT-METI RENEWABLE ENERGY FUND secara terus-menerus sampai dengan jumlah 1.000.000.000 (satu miliar) Unit Penyertaan. Setiap Unit Penyertaan INSIGHT-METI RENEWABLE ENERGY FUND ditawarkan dengan harga sama dengan Nilai Aktiva Bersih awal sebesar Rp 1.000,- (seribu Rupiah) per Unit Penyertaan pada hari pertama penawaran.

Dasar Penerbitan Pendapat dari Segi Hukum

Pendapat dari Segi Hukum ini kami buat berdasarkan pemeriksaan dan penelitian atas dokumen-dokumen asli dan atau salinan yang kami peroleh dari Manajer Investasi dan Bank Kustodian, serta pernyataan dan keterangan tertulis dari Direksi, Dewan Komisaris, wakil dan atau pegawai dari Manajer Investasi dan Bank Kustodian sebagaimana termuat dalam Laporan Pemeriksaan Hukum Pembentukan Reksa Dana Berbentuk Kontrak Investasi Kolektif Reksa Dana INSIGHT-METI



RENEWABLE ENERGY FUND tanggal 6 April 2011 yang kami sampaikan dengan Surat kami No. Referensi: 517/R&P/219075/AWR-MTK-sa/2011 tanggal 6 April 2011 yang merupakan bagian tidak terpisahkan dari Pendapat dari Segi Hukum ini.

Pendapat dari Segi Hukum ini kami berikan sehubungan dengan Pernyataan Pendaftaran dalam rangka Penawaran Umum Reksa Dana INSIGHT-METI RENEWABLE ENERGY FUND yang diajukan oleh Manajer Investasi.

Asumsi dan Kualifikasi

Dalam melakukan pemeriksaan dan penelitian tersebut di atas, kami mengasumsikan dan memberi kualifikasi bahwa:

1. selain dari dokumen-dokumen yang telah diterima, tidak ada dokumen-dokumen lain mengenai perubahan anggaran dasar, perubahan susunan pengurus, pembubaran dan likuidasi ataupun pencabutan/pembatalan/pembekuan perizinan, serta dokumen-dokumen lain yang berkaitan dengan pendirian, pengaturan, keberadaan dan pelaksanaan kegiatan usaha dari Manajer Investasi dan Bank Kustodian;
2. semua dokumen yang disampaikan dalam bentuk salinan adalah sama dengan aslinya;
3. semua tanda tangan yang ada pada dokumen asli dari semua dokumen yang disampaikan adalah tanda tangan asli dari orang-orang yang mempunyai kewenangan dan kecakapan hukum untuk melakukan perbuatan hukum;
4. semua pernyataan mengenai atau sehubungan dengan fakta yang material untuk Pendapat dari Segi Hukum ini yang dimuat dalam dokumen-dokumen yang disampaikan adalah benar;
5. semua salinan dari akta notaris yang dibuat di hadapan atau oleh notaris sehubungan dengan Penawaran Umum ini dibuat oleh notaris yang berwenang berdasarkan peraturan perundang-undangan yang berlaku termasuk peraturan perundang-undangan di bidang pasar modal; dan
6. semua pengungkapan informasi mengenai Efek termasuk Efek luar negeri yang akan menjadi portofolio investasi reksa dana adalah benar, dan Efek tersebut dapat dibeli oleh reksa dana sesuai peraturan perundang-undangan yang berlaku serta penerbitannya telah sesuai dengan hukum negara yang mendasari penerbitannya.

Pendapat dari Segi Hukum

Berdasarkan hal-hal sebagaimana disebutkan di atas dan dengan berpedoman pada peraturan perundang-undangan yang berlaku, khususnya peraturan perundang-undangan di bidang pasar modal, kami sampaikan Pendapat dari Segi Hukum sebagai berikut:

AWP

1. Manajer Investasi adalah suatu perusahaan efek yang didirikan menurut dan berdasarkan peraturan perundang-undangan Negara Republik Indonesia dan telah memperoleh semua izin yang diperlukan untuk menjalankan kegiatan usahanya termasuk tetapi tidak terbatas pada izin usaha untuk melakukan kegiatan sebagai Manajer Investasi.
2. Anggota Direksi dan Dewan Komisaris Manajer Investasi yang sedang menjabat, adalah sah karena diangkat sesuai dengan anggaran dasar Manajer Investasi serta peraturan perundang-undangan yang berlaku termasuk peraturan di bidang pasar modal khususnya mengenai Perusahaan Efek yang melakukan kegiatan usaha sebagai manajer investasi.
3. Semua anggota Direksi serta semua Wakil Manajer Investasi telah memiliki izin orang-perseorangan sebagai Wakil Manajer Investasi.
4. Anggota Direksi dan Dewan Komisaris dari Manajer Investasi belum pernah dinyatakan pailit dan masing-masing mereka tidak pernah menjadi anggota Direksi, Komisaris atau Wakil Manajer Investasi yang dinyatakan bersalah menyebabkan suatu perseroan dinyatakan pailit atau pernah dihukum karena melakukan tindak pidana yang merugikan keuangan Negara Republik Indonesia.
5. Anggota Direksi dari Manajer Investasi pada saat ini tidak mempunyai jabatan rangkap pada perusahaan lain dan anggota Dewan Komisaris dari Manajer Investasi pada saat ini tidak merangkap sebagai komisaris pada Perusahaan Efek lain.
6. Sesuai dengan surat pernyataan Direksi, Dewan Komisaris dan Wakil Manajer Investasi dari Manajer Investasi, tidak terdapat tuntutan pidana atau gugatan perdata di muka peradilan umum baik terhadap Manajer Investasi, anggota Direksi, anggota Dewan Komisaris maupun Wakil Manajer Investasi.
7. Bank Kustodian adalah suatu bank umum berbentuk perseroan terbatas yang didirikan menurut dan berdasarkan peraturan perundang-undangan Negara Republik Indonesia dan telah memperoleh semua izin yang diperlukan untuk menjalankan kegiatan usahanya di Indonesia termasuk tetapi tidak terbatas pada persetujuan BAPEPAM & LK untuk melakukan kegiatan sebagai Kustodian.
8. Bank Kustodian tidak pernah atau sedang terlibat dalam perkara, tidak pernah atau sedang dinyatakan pailit atau memohon penundaan kewajiban pembayaran hutang, tidak pernah melakukan perbuatan tercela dan atau dihukum karena terbukti melakukan tindak pidana di bidang keuangan.
9. Manajer Investasi dan Bank Kustodian tidak terafiliasi satu sama lain.

Amil

10. Kontrak telah dibuat sesuai dengan peraturan perundang-undangan yang berlaku, khususnya peraturan perundang-undangan di bidang pasar modal yang mengatur tentang reksa dana kontrak investasi kolektif.
11. Reksa Dana INSIGHT-METI RENEWABLE ENERGY FUND berlaku sejak ditetapkannya pernyataan efektif oleh BAPEPAM & LK sampai dinyatakan bubar sesuai peraturan perundang-undangan yang berlaku.
12. Baik Manajer Investasi maupun Bank Kustodian mempunyai kecakapan hukum dan berwenang sepenuhnya untuk menandatangani Kontrak dan oleh karena itu kewajiban-kewajiban mereka masing-masing selaku para pihak dalam Kontrak adalah sah dan mengikat serta dapat dituntut pemenuhannya di muka badan peradilan yang berwenang. Setelah penandatanganan Kontrak, setiap pembeli Unit Penyertaan yang karena itu menjadi pemilik/Pemegang Unit Penyertaan terikat oleh Kontrak.
13. Pilihan penyelesaian perselisihan antara para pihak yang berhubungan dengan Kontrak melalui arbitrase berdasarkan ketentuan Badan Arbitrase Pasar Modal Indonesia (BAPMI) dan ketentuan sebagaimana diatur dalam Undang-undang Republik Indonesia Nomor 30 Tahun 1999 tentang Arbitrase dan Alternatif Penyelesaian Sengketa adalah sah dan mengikat para pihak dalam Kontrak.
14. Setiap Unit Penyertaan yang diterbitkan, ditawarkan dan dijual memberi hak kepada pemilik/pemegangnya yang terdaftar dalam daftar penyimpanan kolektif yang diselenggarakan oleh Bank Kustodian untuk menjalankan semua hak yang dapat dijalankan oleh seorang pemilik/Pemegang Unit Penyertaan.

Demikian Pendapat dari Segi Hukum ini kami berikan dengan sebenarnya selaku konsultan hukum yang independen dan tidak terafiliasi baik dengan Manajer Investasi maupun dengan Bank Kustodian dan kami bertanggung jawab atas isi Pendapat dari Segi Hukum ini.

Hormat kami,
ROOSDIONO & PARTNERS



Anangga W. Roosdiono
Managing Partner
STTD Nomor : 32/STTD-KH/PM/1993

BAB XIV

PERSYARATAN DAN TATA CARA PEMBELIAN UNIT PENYERTAAN

14.1. PEMBELIAN UNIT PENYERTAAN

Sebelum melakukan pembelian Unit Penyertaan Insight Renewable Energy Fund, calon Pemegang Unit Penyertaan harus sudah membaca dan mengerti isi Prospektus Insight Renewable Energy Fund beserta ketentuan-ketentuan yang ada di dalamnya.

Formulir Pembukaan Rekening Insight Renewable Energy Fund dan Formulir Pemesanan Pembelian Unit Penyertaan dapat diperoleh dari Manajer Investasi.

14.2. PROSEDUR PEMBELIAN UNIT PENYERTAAN

Para calon Pemegang Unit Penyertaan yang ingin membeli Unit Penyertaan Insight Renewable Energy Fund harus terlebih dahulu mengisi secara lengkap dan menandatangani Formulir Pembukaan Rekening dan formulir lain yang diperlukan dalam rangka penerapan Program APU dan PPT di Sektor Jasa Keuangan yang dapat diperoleh dari Manajer Investasi atau Agen Penjual Efek Reksa Dana yang ditunjuk oleh Manajer Investasi (jika ada) dan melengkapinya dengan fotokopi identitas diri (Kartu Tanda Penduduk untuk perorangan lokal, Paspor untuk perorangan asing dan fotokopi anggaran dasar, NPWP (Nomor Pokok Wajib Pajak) serta Kartu Tanda Penduduk, Paspor pejabat yang berwenang untuk badan hukum) dan dokumen-dokumen pendukung lainnya sesuai dengan Program APU dan PPT di Sektor Jasa Keuangan.

Formulir pembukaan rekening diisi dan ditandatangani oleh calon Pemegang Unit Penyertaan sebelum melakukan pembelian Unit Penyertaan cukup dilakukan sekali saat menjadi nasabah Manajer Investasi atau Agen Penjual Efek Reksa Dana yang ditunjuk oleh Manajer Investasi (jika ada).

Manajer Investasi wajib melaksanakan dan memastikan Agen Penjual Efek Reksa Dana yang ditunjuk oleh Manajer Investasi (jika ada) melaksanakan Program APU dan PPT di Sektor Jasa Keuangan dalam penerimaan Pemegang Unit Penyertaan melalui pembukaan rekening secara elektronik dan peraturan mengenai informasi dan transaksi elektronik.

Pembelian Unit Penyertaan Insight Renewable Energy Fund dilakukan oleh calon Pemegang Unit Penyertaan dengan mengisi Formulir Pemesanan Pembelian Unit Penyertaan Insight Renewable Energy Fund dan melengkapinya dengan bukti pembayaran. Formulir Pemesanan Pembelian Unit Penyertaan Insight Renewable Energy Fund; beserta bukti pembayaran dan fotokopi bukti identitas diri tersebut harus disampaikan kepada Manajer Investasi secara langsung atau melalui Agen Penjual Efek Reksa Dana yang ditunjuk oleh Manajer Investasi (jika ada).

Formulir Pembukaan Rekening dan Formulir Pemesanan Pembelian Unit Penyertaan Insight Renewable Energy Fund dapat diperoleh dari Manajer Investasi atau Agen Penjual Efek Reksa Dana yang ditunjuk oleh Manajer Investasi (jika ada).

Dalam hal Manajer Investasi atau Agen Penjual Efek Reksa Dana yang ditunjuk oleh Manajer Investasi (jika ada) di bawah koordinasi Manajer Investasi menyediakan Sistem Elektronik, Pemegang Unit Penyertaan dapat pula melakukan pembelian Unit Penyertaan dengan menyampaikan Formulir Pemesanan Pembelian Unit Penyertaan berbentuk formulir elektronik yang disertai dengan bukti pembayaran dengan menggunakan Sistem Elektronik yang disediakan oleh Manajer Investasi atau Agen Penjual Efek Reksa Dana yang ditunjuk oleh Manajer Investasi (jika ada). Manajer Investasi wajib memastikan kesiapan Sistem Elektronik yang disediakan oleh Manajer Investasi atau Agen Penjual Efek Reksa Dana yang ditunjuk oleh Manajer Investasi (jika ada) untuk pembelian Unit Penyertaan dan memastikan bahwa Sistem Elektronik tersebut telah sesuai dengan peraturan ketentuan hukum di bidang informasi dan transaksi elektronik yang berlaku, yang antara lain memberikan informasi dan bukti transaksi yang sah, menyediakan Prospektus elektronik dan dokumen elektronik yang dapat dicetak apabila diminta oleh calon Pemegang Unit Penyertaan dan/atau OJK, dan melindungi kepentingan calon Pemegang Unit Penyertaan yang beritikad baik serta memastikan calon

Pemegang Unit Penyertaan telah melakukan pendaftaran Sistem Elektronik yang disediakan oleh Manajer Investasi atau Agen Penjual Efek Reksa Dana yang ditunjuk oleh Manajer Investasi (jika ada). Manajer Investasi atau Agen Penjual Efek Reksa Dana yang ditunjuk oleh Manajer Investasi (jika ada) bertanggung jawab atas penyelenggaraan Formulir Pemesanan Pembelian Unit Penyertaan dengan Sistem Elektronik.

Manajer Investasi (jika ada) untuk pembelian Unit Penyertaan dan memastikan bahwa Sistem Elektronik tersebut telah sesuai dengan peraturan ketentuan hukum di bidang informasi dan transaksi elektronik yang berlaku, yang antara lain memberikan informasi dan bukti transaksi yang sah, menyediakan Prospektus elektronik dan dokumen elektronik yang dapat dicetak apabila diminta oleh calon Pemegang Unit Penyertaan dan/atau OJK, dan melindungi kepentingan calon Pemegang Unit Penyertaan yang beritikad baik serta memastikan calon Pemegang Unit Penyertaan telah melakukan pendaftaran Sistem Elektronik yang disediakan oleh Manajer Investasi atau Agen Penjual Efek Reksa Dana yang ditunjuk oleh Manajer Investasi (jika ada). Manajer Investasi atau Agen Penjual Efek Reksa Dana yang ditunjuk oleh Manajer Investasi (jika ada) bertanggung jawab atas penyelenggaraan Formulir Pemesanan Pembelian Unit Penyertaan dengan Sistem Elektronik.

Manajer Investasi (jika ada) untuk pembelian Unit Penyertaan dan memastikan bahwa Sistem Elektronik tersebut telah sesuai dengan peraturan ketentuan hukum di bidang informasi dan transaksi elektronik yang berlaku, yang antara lain memberikan informasi dan bukti transaksi yang sah, menyediakan Prospektus elektronik dan dokumen elektronik yang dapat dicetak apabila diminta oleh calon Pemegang Unit Penyertaan dan/atau OJK, dan melindungi kepentingan calon Pemegang Unit Penyertaan yang beritikad baik serta memastikan calon Pemegang Unit Penyertaan telah melakukan pendaftaran Sistem Elektronik yang disediakan oleh Manajer Investasi atau Agen Penjual Efek Reksa Dana yang ditunjuk oleh Manajer Investasi (jika ada). Manajer Investasi atau Agen Penjual Efek Reksa Dana yang ditunjuk oleh Manajer Investasi (jika ada) bertanggung jawab atas penyelenggaraan Formulir Pemesanan Pembelian Unit Penyertaan dengan Sistem Elektronik.

Memastikan calon Pemegang Unit Penyertaan telah melakukan pendaftaran Sistem Elektronik yang disediakan oleh Manajer Investasi atau Agen Penjual Efek Reksa Dana yang ditunjuk oleh Manajer Investasi (jika ada). Manajer Investasi atau Agen Penjual Efek Reksa Dana yang ditunjuk oleh Manajer Investasi (jika ada) bertanggung jawab atas penyelenggaraan Formulir Pemesanan Pembelian Unit Penyertaan dengan Sistem Elektronik.

Memastikan calon Pemegang Unit Penyertaan telah melakukan pendaftaran Sistem Elektronik yang disediakan oleh Manajer Investasi atau Agen Penjual Efek Reksa Dana yang ditunjuk oleh Manajer Investasi (jika ada). Manajer Investasi atau Agen Penjual Efek Reksa Dana yang ditunjuk oleh Manajer Investasi (jika ada) bertanggung jawab atas penyelenggaraan Formulir Pemesanan Pembelian Unit Penyertaan dengan Sistem Elektronik.

Dalam hal terdapat keyakinan adanya pelanggaran penerapan Program APU dan PPT di Sektor Jasa Keuangan, Manajer Investasi atau Agen Penjual Efek Reksa Dana yang ditunjuk oleh Manajer Investasi (jika ada) wajib menolak pesanan pembelian Unit Penyertaan dari calon Pemegang Unit Penyertaan.

Di Sektor Keuangan, Manajer Investasi atau Agen Penjual Efek Reksa Dana yang ditunjuk oleh Manajer Investasi (jika ada) wajib menolak pesanan pembelian Unit Penyertaan dari calon Pemegang Unit Penyertaan.

Pembelian Unit Penyertaan oleh calon Pemegang Unit Penyertaan tersebut harus dilakukan sesuai dengan syarat dan ketentuan yang tercantum dalam Kontrak Investasi Kolektif Insight Renewable Energy Fund, prospektus dan dalam Formulir Pemesanan Pembelian Unit Penyertaan Insight Renewable Energy Fund. Pembelian Unit Penyertaan oleh calon Pemegang Unit Penyertaan yang dilakukan menyimpang dari ketentuan-ketentuan dan persyaratan tersebut di atas akan ditolak dan tidak diproses.

14.3. BATAS MINIMUM PEMBELIAN UNIT PENYERTAAN

Batas minimum penjualan awal dan selanjutnya Unit Penyertaan Insight Renewable Energy Fund adalah sebesar Rp.100.000,- (seratus ribu Rupiah) untuk setiap Pemegang Unit Penyertaan Insight Renewable Energy Fund.

Apabila pembelian Unit Penyertaan dilakukan melalui Agen Penjual Efek Reksa Dana yang ditunjuk oleh Manajer Investasi (jika ada) maka dengan pemberitahuan tertulis sebelumnya kepada Manajer Investasi, Agen Penjual Efek Reksa Dana yang ditunjuk oleh Manajer Investasi (jika ada) dapat menetapkan batas minimum pembelian awal dan selanjutnya Unit Penyertaan yang lebih tinggi dari ketentuan minimum pembelian Unit Penyertaan di atas.

14.4. HARGA PEMBELIAN UNIT PENYERTAAN

Setiap Unit Penyertaan Insight Renewable Energy Fund ditawarkan dengan harga sama dengan Nilai Aktiva Bersih awal yaitu sebesar Rp 1.000,- (seribu rupiah) setiap Unit Penyertaan pada hari pertama penawaran yang harus dibayar penuh pada saat mengajukan formulir Pemesanan Pembelian Unit Penyertaan. Selanjutnya harga pembelian setiap Unit Penyertaan ditetapkan berdasarkan Nilai Aktiva Bersih Insight Renewable Energy Fund pada akhir Hari Bursa yang bersangkutan.

14.5. PEMROSESAN PEMBELIAN UNIT PENYERTAAN

Formulir Pemesanan Pembelian Unit Penyertaan Insight Renewable Energy Fund beserta bukti pembayaran dan fotokopi bukti identitas diri yang diterima secara lengkap dan disetujui oleh Manajer Investasi atau Agen Penjual Efek Reksa Dana yang ditunjuk oleh Manajer Investasi (jika ada) sampai dengan pukul 13.00 WIB (tiga belas Waktu Indonesia Barat) dan uang pembayaran untuk pembelian tersebut diterima dengan baik (*in good fund*) oleh Bank Kustodian selambat-lambatnya pukul 16.00 WIB (enam belas Waktu Indonesia Barat) pada Hari Bursa Penjualan Unit Penyertaan, akan diproses oleh Bank Kustodian berdasarkan Nilai Aktiva Bersih per Unit Penyertaan Insight Renewable Energy Fund pada akhir Hari Bursa yang sama.

Formulir Pemesanan Pembelian Unit Penyertaan Insight Renewable Energy Fund beserta bukti pembayaran dan fotokopi bukti identitas diri yang telah diterima secara lengkap dan disetujui oleh Manajer Investasi atau Agen Penjual Efek Reksa Dana yang ditunjuk oleh Manajer Investasi (jika ada) setelah pukul 13.00 WIB (tiga belas Waktu Indonesia Barat) dan pembayaran untuk pembelian tersebut diterima dengan baik (*in good fund*) oleh Bank Kustodian paling lambat pukul 16.00 WIB (enam belas Waktu Indonesia Barat) pada Hari Bursa berikutnya, akan diproses oleh Bank Kustodian berdasarkan Nilai Aktiva Bersih per Unit Penyertaan Insight Renewable Energy Fund pada akhir Hari Bursa berikutnya.

Dalam hal pembelian Unit Penyertaan Insight Renewable Energy Fund dilakukan oleh Pemegang Unit Penyertaan secara berkala sesuai dengan ketentuan butir 14.9 Prospektus ini, maka Formulir Pembelian Unit Penyertaan Insight Renewable Energy Fund secara berkala dianggap telah diterima dengan baik oleh Manajer Investasi atau Agen Penjual Efek Reksa Dana yang ditunjuk oleh Manajer Investasi (jika ada) pada tanggal yang telah disebutkan di dalam Formulir Pemesanan Pembelian Unit Penyertaan secara berkala yang pertama kali dan akan diproses oleh Bank Kustodian berdasarkan Nilai Aktiva Bersih Insight Renewable Energy Fund pada akhir Hari Bursa diterimanya pembayaran untuk pembelian Unit Penyertaan secara berkala tersebut dengan baik (*in good fund*) oleh Bank Kustodian. Apabila tanggal diterimanya pembayaran untuk pembelian Unit Penyertaan secara berkala tersebut bukan merupakan Hari Bursa, maka pembelian Unit Penyertaan secara berkala tersebut akan diproses oleh Bank Kustodian berdasarkan Nilai Aktiva Bersih Insight Renewable Energy Fund pada Hari Bursa berikutnya. Apabila tanggal yang disebutkan di dalam Formulir Pemesanan Pembelian Unit Penyertaan secara berkala yang pertama kali tersebut bukan merupakan Hari Bursa, maka Formulir Pemesanan Pembelian Unit Penyertaan Insight Renewable Energy Fund secara berkala

dianggap telah diterima dengan baik oleh Manajer Investasi atau Agen Penjual Efek Reksa Dana yang ditunjuk oleh Manajer Investasi (jika ada) pada Hari Bursa berikutnya.

Untuk pemesanan dan pembayaran pembelian Unit Penyertaan yang dilakukan secara elektronik menggunakan sistem elektronik yang disediakan oleh Manajer Investasi atau Agen Penjual Efek Reksa Dana yang ditunjuk oleh Manajer Investasi (jika ada), jika pemesanan dan pembayaran pembelian tersebut dilakukan pada hari yang bukan merupakan Hari Bursa, maka Nilai Aktiva Bersih yang akan dipergunakan adalah Nilai Aktiva Bersih pada Hari Bursa berikutnya.

14.6. SYARAT PEMBAYARAN

Pembayaran pembelian Unit Penyertaan oleh Pemodal dilakukan dengan pemindahbukuan/transfer dalam mata uang Rupiah dan pembayaran tersebut dilakukan kepada rekening Insight Renewable Energy Fund yang ada di Bank Kustodian sebagai berikut:

Nama Rekening : Reksa Dana Insight Renewable Energy Fund
No. Rekening : 219841152
Nama Bank : PT Bank Negara Indonesia (Persero) Tbk
Cabang Sudirman, Jakarta

Biaya pemindahbukuan/transfer sehubungan dengan pembayaran tersebut di atas (jika ada) menjadi tanggung jawab pemodal.

Apabila diperlukan, untuk mempermudah proses pembelian Unit Penyertaan Insight Renewable Energy Fund, maka atas permintaan Manajer Investasi, Bank Kustodian dapat membuka rekening atas nama Insight Renewable Energy Fund pada bank lain. Rekening tersebut sepenuhnya menjadi tanggung jawab dari dan dikendalikan oleh Bank Kustodian.

Manajer Investasi akan memastikan bahwa semua uang para calon Pemegang Unit Penyertaan yang merupakan pembayaran untuk pembelian Unit Penyertaan Insight Renewable Energy Fund akan disampaikan kepada Bank Kustodian paling lambat pada akhir Hari Bursa dilakukannya pembelian Unit Penyertaan Insight Renewable Energy Fund.

14.7. SUMBER DANA PEMBAYARAN PEMBELIAN UNIT PENYERTAAN

Dana pembayaran pembelian Unit Penyertaan Insight Renewable Energy Fund sebagaimana dimaksud pada butir 14.6 di atas hanya dapat berasal dari:

- a. calon pemegang Unit Penyertaan Insight Renewable Energy Fund ;
- b. anggota keluarga calon pemegang Unit Penyertaan Insight Renewable Energy Fund ;
- c. perusahaan tempat bekerja dari calon pemegang Unit Penyertaan Insight Renewable Energy Fund; dan/atau
- d. Manajer Investasi, Agen Penjual Efek Reksa Dana dan/atau asosiasi yang terkait dengan Reksa Dana, untuk pemberian hadiah dalam rangka kegiatan pemasaran Unit Penyertaan Insight Renewable Energy Fund .

Dalam hal pembelian Unit Penyertaan oleh Pemegang Unit Penyertaan menggunakan sumber dana yang berasal dari pihak sebagaimana dimaksud pada huruf b, huruf c, dan huruf d di atas, Formulir Pemesanan Pembelian Unit Penyertaan Insight Renewable Energy Fund wajib disertai dengan lampiran surat pernyataan dan bukti pendukung yang menunjukkan hubungan antara calon pemegang Unit Penyertaan dengan pihak dimaksud.

14.8. PERSETUJUAN PERMOHONAN PEMBELIAN UNIT PENYERTAAN, SURAT KONFIRMASI TRANSAKSI UNIT PENYERTAAN DAN LAPORAN BULANAN.

Manajer Investasi dan Bank Kustodian berhak menerima atau menolak pemesanan pembelian Unit Penyertaan secara keseluruhan atau sebagian. Bagi pemesanan pembelian Unit Penyertaan yang ditolak seluruhnya atau sebagian, dana pembelian atau sisanya akan dikembalikan oleh Manajer Investasi atas nama calon Pemegang Unit Penyertaan tanpa bunga dengan pemindahbukuan/transfer dalam mata uang Rupiah ke rekening atas nama calon Pemegang Unit Penyertaan.

Bank Kustodian akan menyediakan surat konfirmasi pelaksanaan atas pembelian Unit Penyertaan oleh calon Pemegang Unit Penyertaan atau Pemegang Unit Penyertaan yaitu Surat Konfirmasi Transaksi Unit Penyertaan yang antara lain menyatakan jumlah Unit Penyertaan yang dibeli dan dimiliki serta Nilai Aktiva Bersih setiap Unit Penyertaan pada saat Unit Penyertaan dibeli. Bank Kustodian akan menyediakan Surat Konfirmasi Transaksi Unit Penyertaan bagi Pemegang Unit Penyertaan untuk dapat diakses melalui fasilitas AKSes yang disediakan oleh penyedia jasa Sistem Pengelolaan Investasi Terpadu (S-INVEST) sesegera mungkin paling lambat 7 (tujuh) Hari Bursa setelah aplikasi pembelian Unit Penyertaan Insight Renewable Energy Fund dari Pemegang Unit Penyertaan telah lengkap dan diterima dengan baik oleh Manajer Investasi atau Agen Penjual Efek Reksa Dana yang ditunjuk oleh Manajer Investasi (jika ada) (*in complete application*) dan pembayaran untuk pembelian tersebut diterima dengan baik oleh Bank Kustodian (*in good fund*) dan Unit Penyertaan diterbitkan oleh Bank Kustodian.

Dalam hal Pemegang Unit Penyertaan meminta Surat Konfirmasi Transaksi Unit Penyertaan secara tercetak, Surat Konfirmasi Transaksi Unit Penyertaan akan diproses sesuai dengan SEOJK tentang Tata Cara Penyampaian Surat atau Bukti Konfirmasi dan Laporan Berkala Reksa Dana secara Elektronik melalui Sistem Pengelolaan Investasi Terpadu, dengan tidak memberikan biaya tambahan bagi Insight Renewable Energy Fund .

14.9. PEMBELIAN UNIT PENYERTAAN SECARA BERKALA

Dalam hal Manajer Investasi dan/atau Agen Penjual Efek Reksa Dana yang ditunjuk oleh Manajer Investasi (jika ada) dapat memfasilitasi pembelian Unit Penyertaan secara berkala, calon Pemegang Unit Penyertaan dapat melakukan pembelian Unit Penyertaan Insight Renewable Energy Fund secara berkala melalui Manajer Investasi atau Agen Penjual Efek Reksa Dana yang ditunjuk oleh Manajer Investasi (jika ada) yang dapat memfasilitas penjualan Unit Penyertaan secara berkala, sepanjang hal tersebut dinyatakan dengan tegas oleh calon Pemegang Unit Penyertaan tersebut dalam Formulir Pemesanan Pembelian Unit Penyertaan secara berkala Insight Renewable Energy Fund . Manajer Investasi wajib memastikan kesiapan pelaksanaan pembelian Unit Penyertaan secara berkala termasuk kesiapan sistem pembayaran pembelian Unit Penyertaan secara berkala.

Manajer Investasi, Bank Kustodian dan Agen Penjual Efek Reksa Dana yang ditunjuk oleh Manajer Investasi (jika ada) akan menyepakati suatu bentuk Formulir Pembelian Unit Penyertaan yang akan digunakan untuk pembelian Unit Penyertaan secara berkala sehingga pembelian Unit Penyertaan Insight Renewable Energy Fund secara berkala tersebut cukup dilakukan dengan mengisi dan menandatangani Formulir Pembelian Unit Penyertaan secara berkala pada saat pembelian Unit Penyertaan Insight Renewable Energy Fund secara berkala yang pertama kali. Formulir Pembelian Unit Penyertaan secara berkala sekurang-kurangnya memuat tanggal pembelian Unit Penyertaan secara berkala, jumlah pembelian Unit Penyertaan secara berkala dan jangka waktu dilakukannya pembelian Unit Penyertaan.

Formulir Pembelian Unit Penyertaan secara berkala yang pertama kali tersebut di atas akan diberlakukan juga sebagai Formulir Pembelian Unit Penyertaan yang telah lengkap (*in complete application*) untuk pembelian-pembelian Unit Penyertaan Insight Renewable Energy Fund secara berkala berikutnya.

Ketentuan mengenai dokumen-dokumen yang harus dilengkapi dan ditandatangani oleh Pemegang Unit Penyertaan sebagaimana dimaksud pada butir 14.2 Prospektus ini yaitu Formulir Pembukaan Rekening dan formulir lain beserta dokumen-dokumen pendukungnya sesuai dengan Penerapan Program APU-PPT di Sektor Jasa Keuangan, wajib dilengkapi oleh calon Pemegang Unit Penyertaan sebelum melakukan pembelian Unit Penyertaan Insight Renewable Energy Fund yang pertama kali (pembelian awal).

BAB XV

PERSYARATAN DAN TATA CARA PENJUALAN KEMBALI UNIT PENYERTAAN

15.1. PENJUALAN KEMBALI UNIT PENYERTAAN

Pemegang Unit Penyertaan dapat menjual kembali sebagian atau seluruh Unit Penyertaan Insight Renewable Energy Fund yang dimilikinya dan Manajer Investasi wajib melakukan pembelian kembali Unit Penyertaan tersebut pada setiap Hari Bursa.

15.2. PROSEDUR PENJUALAN KEMBALI UNIT PENYERTAAN

Penjualan kembali oleh Pemegang Unit Penyertaan dilakukan dengan mengisi Formulir Penjualan Kembali Unit Penyertaan Insight Renewable Energy Fund yang ditujukan kepada Manajer Investasi secara langsung atau melalui Agen Penjual Efek Reksa Dana yang ditunjuk oleh Manajer Investasi (jika ada).

Dalam hal Manajer Investasi atau Agen Penjual Efek Reksa Dana yang ditunjuk oleh Manajer Investasi (jika ada) di bawah koordinasi Manajer Investasi menyediakan Sistem Elektronik, Pemegang Unit Penyertaan dapat melakukan penjualan kembali Unit Penyertaan dengan menggunakan Formulir Penjualan Kembali Unit Penyertaan berbentuk formulir elektronik dengan menggunakan Sistem Elektronik yang disediakan oleh Manajer Investasi atau Agen Penjual Efek Reksa Dana yang ditunjuk oleh Manajer Investasi (jika ada). Manajer Investasi wajib memastikan kesiapan Sistem Elektronik yang disediakan oleh Manajer Investasi atau Agen Penjual Efek Reksa Dana yang ditunjuk oleh Manajer Investasi (jika ada) untuk penjualan kembali Unit Penyertaan dan memastikan bahwa Sistem Elektronik tersebut telah sesuai dengan peraturan ketentuan hukum di bidang informasi dan transaksi elektronik yang berlaku, yang antara lain memberikan informasi dan bukti transaksi yang sah, dokumen elektronik yang dapat dicetak apabila diminta oleh Pemegang Unit Penyertaan dan/atau OJK, dan melindungi kepentingan Pemegang Unit Penyertaan yang beritikad baik serta memastikan Pemegang Unit Penyertaan telah melakukan pendaftaran Sistem Elektronik yang disediakan oleh Manajer Investasi atau Agen Penjual Efek Reksa Dana yang ditunjuk oleh Manajer Investasi (jika ada).

Manajer Investasi atau Agen Penjual Efek Reksa Dana yang ditunjuk oleh Manajer Investasi (jika ada) bertanggung jawab atas penyelenggaraan Formulir Penjualan Kembali Unit Penyertaan dengan Sistem Elektronik.

Penjualan kembali oleh Pemegang Unit Penyertaan tersebut harus dilakukan sesuai dengan syarat dan ketentuan yang tercantum dalam Kontrak Investasi Kolektif Insight Renewable Energy Fund, Prospektus dan dalam Formulir Penjualan Kembali Unit Penyertaan Insight Renewable Energy Fund. Penjualan kembali oleh Pemegang Unit Penyertaan yang dilakukan menyimpang dari ketentuan-ketentuan dan persyaratan-persyaratan tersebut di atas akan ditolak dan tidak diproses.

15.3. BATAS MINIMUM PENJUALAN KEMBALI UNIT PENYERTAAN DAN SALDO MINIMUM KEPEMILIKAN UNIT PENYERTAAN

Manajer Investasi tidak menetapkan batas minimum penjualan kembali Unit Penyertaan kembali Unit Penyertaan Insight Renewable Energy Fund dan saldo minimum kepemilikan Unit Penyertaan yang harus dipertahankan oleh setiap pemegang Unit Penyertaan pada Hari Bursa dilakukannya pembelian kembali Unit Penyertaan.

Apabila penjualan kembali Unit Penyertaan oleh Pemegang Unit Penyertaan dilakukan melalui Agen Penjual Efek Reksa Dana yang ditunjuk oleh Manajer Investasi (jika ada) maka Agen Penjual Efek Reksa Dana yang ditunjuk oleh Manajer Investasi (jika ada) dengan pemberitahuan tertulis sebelumnya kepada Manajer Investasi, Agen Penjual Efek Reksa Dana yang ditunjuk oleh Manajer Investasi (jika ada) dapat menetapkan batas minimum penjualan kembali Unit Penyertaan.

15.4. BATAS MAKSIMUM PENJUALAN KEMBALI UNIT PENYERTAAN

Manajer Investasi berhak membatasi jumlah penjualan kembali Unit Penyertaan Insight Renewable Energy Fund dalam 1 (satu) Hari Bursa sampai dengan 20% (dua puluh persen) dari total Nilai Aktiva Bersih Insight Renewable Energy Fund pada Hari Bursa penjualan kembali Unit Penyertaan. Manajer Investasi dapat menggunakan total Nilai Aktiva Bersih pada 1 (satu) Hari Bursa sebelum Hari Bursa diterimanya permohonan penjualan kembali Unit Penyertaan sebagai perkiraan penghitungan batas maksimum penjualan kembali Unit Penyertaan pada Hari Bursa penjualan kembali Unit Penyertaan. Batas maksimum penjualan kembali Unit Penyertaan dari Pemegang Unit Penyertaan di atas berlaku akumulatif dengan permohonan pengalihan investasi dari Pemegang Unit Penyertaan (jumlah total permohonan penjualan kembali Unit Penyertaan dan pengalihan investasi dari Pemegang Unit Penyertaan).

Dalam hal Manajer Investasi menerima atau menyimpan permohonan penjualan kembali Unit Penyertaan dalam 1 (satu) Hari Bursa lebih dari 20% (dua puluh persen) dari total Nilai Aktiva Bersih Insight Renewable Energy Fund pada Hari Bursa penjualan kembali Unit Penyertaan dan Manajer Investasi bermaksud menggunakan haknya untuk membatasi jumlah penjualan kembali Unit Penyertaan, maka kelebihan permohonan penjualan kembali Unit Penyertaan tersebut oleh Bank Kustodian atas instruksi Manajer Investasi dapat diproses dan dibukukan serta dianggap sebagai permohonan penjualan kembali Unit Penyertaan pada Hari Bursa berikutnya yang ditentukan berdasarkan urutan permohonan (*first come first served*) di Manajer Investasi. Manajer Investasi wajib memastikan Formulir Penjualan Kembali Unit Penyertaan mencantumkan konfirmasi dari Pemegang Unit Penyertaan bahwa permohonan penjualan kembali Unit Penyertaan yang tidak dapat diproses pada Hari Bursa diterimanya permohonan penjualan kembali Unit Penyertaan tersebut di atas akan atau tidak akan diproses pada Hari Bursa berikutnya berdasarkan urutan penerimaan permohonan (*first come first served*) di Manajer Investasi.

15.5. PEMBAYARAN PENJUALAN KEMBALI UNIT PENYERTAAN

Pembayaran dana hasil penjualan kembali Unit Penyertaan akan dilakukan dengan cara pemindahbukuan/transfer dalam mata uang Rupiah ke rekening yang terdaftar atas nama Pemegang Unit Penyertaan. Biaya pemindahbukuan/transfer, jika ada, merupakan beban dari Pemegang Unit Penyertaan. Pembayaran dana hasil penjualan kembali Unit Penyertaan Insight Renewable Energy Fund dilakukan sesegera mungkin, paling lambat 7 (tujuh) Hari Bursa sejak Formulir Penjualan Kembali Unit Penyertaan, yang telah dipenuhi sesuai dengan syarat dan ketentuan yang tercantum dalam Kontrak Investasi Kolektif Insight Renewable Energy Fund, Prospektus dan Formulir Penjualan Kembali Unit Penyertaan Insight Renewable Energy Fund, telah lengkap dan diterima dengan baik (*in complete application*) oleh Manajer Investasi atau Agen Penjual Efek Reksa Dana yang ditunjuk oleh Manajer Investasi (jika ada).

15.6. HARGA PENJUALAN KEMBALI UNIT PENYERTAAN

Harga penjualan kembali setiap Unit Penyertaan Insight Renewable Energy Fund adalah harga setiap Unit Penyertaan pada Hari Bursa yang ditentukan berdasarkan Nilai Aktiva Bersih Insight Renewable Energy Fund pada akhir Hari Bursa tersebut.

15.7. PEMEROSAN PENJUALAN KEMBALI UNIT PENYERTAAN

Formulir Penjualan Kembali Unit Penyertaan Insight Renewable Energy Fund yang telah dipenuhi sesuai dengan syarat dan ketentuan yang tercantum dalam Kontrak Investasi Kolektif Insight Renewable Energy Fund, Prospektus dan Formulir Penjualan Kembali Unit Penyertaan Insight Renewable Energy Fund, diterima secara lengkap oleh Manajer Investasi atau Agen Penjual Efek Reksa Dana yang ditunjuk oleh Manajer Investasi (jika ada) sampai dengan pukul 13.00 WIB (tiga belas Waktu Indonesia Barat) termasuk dalam bentuk dokumen elektronik dalam hal penjualan kembali Unit Penyertaan dilakukan secara elektronik menggunakan Sistem Elektronik yang disediakan oleh Manajer Investasi atau Agen Penjual Efek Reksa Dana yang ditunjuk oleh Manajer Investasi (jika ada) dengan memperhatikan ketentuan peraturan

perundang-undangan yang berlaku mengenai informasi dan transaksi elektronik), akan diproses oleh Bank Kustodian berdasarkan Nilai Aktiva Bersih Insight Renewable Energy Fund pada akhir Hari Bursa yang sama.

Jika Formulir Penjualan Kembali Unit Penyertaan yang telah dipenuhi sesuai dengan syarat dan ketentuan yang tercantum dalam Kontrak Investasi Kolektif Insight Renewable Energy Fund, Prospektus dan Formulir Penjualan Kembali Unit Penyertaan Insight Renewable Energy Fund, diterima secara lengkap oleh Manajer Investasi atau Agen Penjual Efek Reksa Dana yang ditunjuk oleh Manajer Investasi (jika ada) setelah pukul 13.00 WIB (tiga belas Waktu Indonesia Barat), akan diproses oleh Bank Kustodian berdasarkan Nilai Aktiva Bersih Insight Renewable Energy Fund pada akhir Hari Bursa berikutnya.

Untuk penjualan kembali Unit Penyertaan yang dilakukan secara elektronik menggunakan Sistem Elektronik yang disediakan oleh Manajer Investasi atau Agen Penjual Efek Reksa Dana yang ditunjuk oleh Manajer Investasi (jika ada), jika penjualan kembali Unit Penyertaan tersebut dilakukan pada hari yang bukan merupakan Hari Bursa, maka Nilai Aktiva Bersih yang akan dipergunakan adalah Nilai Aktiva Bersih pada Hari Bursa berikutnya.

15.8. SURAT KONFIRMASI TRANSAKSI UNIT PENYERTAAN

Bank Kustodian akan menyediakan Surat atas pelaksanaan pembelian kembali Konfirmasi Unit Penyertaan yaitu Surat Konfirmasi Transaksi Unit Penyertaan yang antara lain menyatakan jumlah Unit Penyertaan yang dibeli kembali dan dimiliki serta Nilai Aktiva Bersih setiap Unit Penyertaan dibeli kembali. Bank Kustodian akan menyediakan Surat Konfirmasi Transaksi Unit Penyertaan bagi Pemegang Unit Penyertaan untuk dapat diakses melalui fasilitas AKSes yang disediakan oleh penyedia jasa Sistem Pengelolaan Investasi Terpadu (S-INVEST) paling lambat 7 (tujuh) Hari Bursa aplikasi penjualan kembali Unit Penyertaan Insight Renewable Energy Fund dari Pemegang Unit Penyertaan telah lengkap dan diterima dengan baik (in complete application) oleh Manajer Investasi atau Agen Penjual Efek Reksa Dana yang ditunjuk oleh Manajer Investasi (jika ada).

Dalam hal Pemegang Unit Penyertaan meminta Surat Konfirmasi Transaksi Unit Penyertaan secara tercetak, Surat Konfirmasi Transaksi Unit Penyertaan akan diproses sesuai dengan SEOJK tentang Tata Cara Penyampaian Surat atau Bukti Konfirmasi dan Laporan Berkala Reksa Dana secara Elektronik melalui Sistem Pengelolaan Investasi Terpadu, dengan tidak memberikan biaya tambahan bagi Insight Renewable Energy Fund.

15.9. PENOLAKAN PENJUALAN KEMBALI UNIT PENYERTAAN

Setelah memberitahukan secara tertulis kepada OJK dengan tembusan kepada Bank Kustodian, Manajer Investasi dapat menolak pembelian kembali atau menginstruksikan Agen Penjual Efek Reksa Dana yang ditunjuk oleh Manajer Investasi (jika ada) untuk melakukan penolakan pembelian kembali Unit Penyertaan Insight Renewable Energy Fund, apabila terjadi hal-hal sebagai berikut:

- (i) Bursa Efek dimana sebagian besar portofolio Efek Insight Renewable Energy Fund diperdagangkan ditutup; atau
- (ii) Perdagangan Efek atas sebagian besar portofolio Efek Insight Renewable Energy Fund di Bursa Efek dihentikan; atau
- (iii) Keadaan kahar sebagaimana dimaksud dalam Pasal 5 huruf k Undang-Undang Nomor 8 Tahun 1995 (seribu sembilan ratus sembilan puluh lima) tentang Pasar Modal beserta peraturan pelaksanaannya.

Manajer Investasi wajib memberitahukan secara tertulis hal tersebut di atas kepada Pemegang Unit Penyertaan paling lambat 1 (satu) Hari Bursa setelah tanggal instruksi penjualan kembali dari Pemegang Unit Penyertaan diterima oleh Manajer Investasi.

Bank Kustodian dilarang mengeluarkan Unit Penyertaan baru selama periode penolakan pembelian kembali Unit Penyertaan.

BAB XVI

PERSYARATAN DAN TATA CARA PENGALIHAN INVESTASI

16.1. PENGALIHAN INVESTASI

Pemegang Unit Penyertaan dapat mengalihkan sebagian atau seluruh investasinya dalam Insight Renewable Energy Fund ke Reksa Dana lainnya yang memiliki fasilitas pengalihan investasi yang dikelola oleh Manajer Investasi, demikian juga sebaliknya, sesuai dengan syarat dan ketentuan yang tercantum dalam Kontrak Investasi Kolektif, Prospektus dan dalam Formulir Pengalihan Investasi Reksa Dana yang bersangkutan. .

16.2. PROSEDUR PENGALIHAN INVESTASI

Pengalihan investasi dilakukan dengan mengisi dan menyampaikan Formulir Pengalihan Investasi kepada Manajer Investasi atau melalui Agen Penjual Efek Reksa Dana yang ditunjuk oleh Manajer Investasi (jika ada).

Dalam hal Manajer Investasi atau Agen Penjual Efek Reksa Dana yang ditunjuk oleh Manajer Investasi (jika ada) di bawah koordinasi Manajer Investasi menyediakan Sistem Elektronik, Pemegang Unit Penyertaan dapat melakukan pengalihan investasi dengan menggunakan Formulir Pengalihan Investasi berbentuk formulir elektronik dengan menggunakan Sistem Elektronik yang disediakan oleh Manajer Investasi atau Agen Penjual Efek Reksa Dana yang ditunjuk oleh Manajer Investasi (jika ada). Manajer Investasi wajib memastikan kesiapan Sistem Elektronik yang disediakan oleh Manajer Investasi atau Agen Penjual Efek Reksa Dana yang ditunjuk oleh Manajer Investasi (jika ada) untuk pengalihan investasi dan memastikan bahwa Sistem Elektronik tersebut telah sesuai dengan peraturan ketentuan hukum di bidang informasi dan transaksi elektronik yang berlaku, yang antara lain memberikan informasi dan bukti transaksi yang sah, dokumen elektronik yang dapat dicetak apabila diminta oleh Pemegang Unit Penyertaan dan/atau OJK, dan melindungi kepentingan Pemegang Unit Penyertaan yang beritikad baik serta memastikan Pemegang Unit Penyertaan telah melakukan pendaftaran Sistem Elektronik yang disediakan oleh Manajer Investasi atau Agen Penjual Efek Reksa Dana yang ditunjuk oleh Manajer Investasi (jika ada).

Manajer Investasi atau Agen Penjual Efek Reksa Dana yang ditunjuk oleh Manajer Investasi (jika ada) bertanggung jawab atas penyelenggaraan Formulir Pengalihan Investasi dengan Sistem Elektronik.

Pengalihan investasi tersebut harus dilakukan sesuai dengan syarat dan ketentuan yang tercantum dalam Kontrak Investasi Kolektif Insight Renewable Energy Fund, Prospektus dan dalam Formulir Pengalihan Investasi Reksa Dana yang bersangkutan. Pengalihan investasi oleh Pemegang Unit Penyertaan yang dilakukan menyimpang dari ketentuan-ketentuan dan persyaratan-persyaratan dalam Reksa Dana yang bersangkutan akan ditolak dan tidak diproses.

16.3. PEMROSESAN PENGALIHAN INVESTASI

Pengalihan investasi diproses oleh Manajer Investasi dengan melakukan pembelian kembali Unit Penyertaan Reksa Dana yang bersangkutan yang dimiliki oleh Pemegang Unit Penyertaan dan melakukan penjualan Unit Penyertaan Reksa Dana lainnya yang diinginkan oleh Pemegang Unit Penyertaan.

Formulir Pengalihan Investasi yang telah lengkap dan diterima dengan baik oleh Manajer Investasi atau Agen Penjual Efek Reksa Dana yang ditunjuk oleh Manajer Investasi (jika ada) sampai dengan pukul 13.00 (tiga belas) Waktu Indonesia Barat (termasuk dalam bentuk dokumen elektronik dalam hal pengalihan investasi dilakukan secara elektronik menggunakan Sistem Elektronik yang disediakan oleh Manajer Investasi atau Agen Penjual Efek Reksa Dana

yang ditunjuk oleh Manajer Investasi (jika ada)), akan diproses oleh Bank Kustodian berdasarkan Nilai Aktiva Bersih Reksa Dana yang bersangkutan pada akhir Hari Bursa yang sama.

Formulir Pengalihan Investasi yang telah lengkap dan diterima dengan baik oleh Manajer Investasi atau Agen Penjual Efek Reksa Dana yang ditunjuk oleh Manajer Investasi (jika ada) setelah pukul 13.00 (tiga belas) Waktu Indonesia Barat (termasuk dalam bentuk dokumen elektronik dalam hal pengalihan investasi dilakukan secara elektronik menggunakan Sistem Elektronik yang disediakan oleh Manajer Investasi atau Agen Penjual Efek Reksa Dana yang ditunjuk oleh Manajer Investasi (jika ada)), akan diproses oleh Bank Kustodian berdasarkan Nilai Aktiva Bersih Reksa Dana yang bersangkutan pada akhir Hari Bursa berikutnya.

Diterima atau tidaknya permohonan pengalihan investasi sangat tergantung dari ada atau tidaknya Unit Penyertaan Reksa Dana yang dituju.

Dana investasi pemegang Unit Penyertaan yang permohonan pengalihan investasinya telah diterima oleh Manajer Investasi atau Agen Penjual Efek Reksa Dana yang ditunjuk oleh Manajer Investasi (jika ada) akan dipindahbukukan oleh Bank Kustodian ke dalam rekening Reksa Dana yang dituju, sesegera mungkin paling lambat 4 (empat) Hari Bursa terhitung sejak Formulir Pengalihan Investasi diterima secara lengkap oleh Manajer Investasi atau Agen Penjual Efek Reksa Dana yang ditunjuk oleh Manajer Investasi (jika ada).

Untuk pengalihan investasi yang dilakukan secara elektronik menggunakan Sistem Elektronik yang disediakan oleh Manajer Investasi atau Agen Penjual Efek Reksa Dana yang ditunjuk oleh Manajer Investasi (jika ada), jika pengalihan investasi tersebut dilakukan pada hari yang bukan merupakan Hari Bursa, maka Nilai Aktiva Bersih yang akan dipergunakan adalah Nilai Aktiva Bersih pada Hari Bursa berikutnya.

16.4. BATAS MINIMUM PENGALIHAN INVESTASI DAN SALDO MINIMUM KEPEMILIKAN UNIT PENYERTAAN

Manajer Investasi tidak menentukan batas minimum pengalihan investasi dan saldo minimum kepemilikan unit penyertaan yang harus di pertahankan oleh setiap Pemegang Unit Penyertaan.

Apabila pengalihan investasi dilakukan melalui Agen Penjual Efek Reksa Dana yang ditunjuk oleh Manajer Investasi (jika ada) maka dengan pemberitahuan tertulis sebelumnya kepada Manajer Investasi, Agen Penjual Efek Reksa Dana yang ditunjuk oleh Manajer Investasi (jika ada) dapat menetapkan batas minimum pengalihan investasi.

16.5. BATAS MAKSIMUM PENGALIHAN INVESTASI

Manajer Investasi berhak membatasi jumlah pengalihan investasi dari Unit Penyertaan Insight Renewable Energy Fund ke Unit Penyertaan Reksa Dana lainnya dalam 1 (satu) Hari Bursa sampai dengan 20% (dua puluh persen) dari total Nilai Aktiva Bersih Insight Renewable Energy Fund pada Hari Bursa diterimanya permohonan pengalihan investasi. Manajer Investasi dapat menggunakan total Nilai Aktiva Bersih pada 1 (satu) Hari Bursa sebelum Hari Bursa diterimanya permohonan pengalihan investasi sebagai perkiraan penghitungan batas maksimum pengalihan investasi pada Hari Bursa pengalihan investasi. Batas maksimum pengalihan investasi dari Pemegang Unit Penyertaan di atas berlaku akumulatif dengan permohonan penjualan kembali Unit Penyertaan dari Pemegang Unit Penyertaan (jumlah total permohonan pengalihan investasi dan penjualan kembali Unit Penyertaan dari Pemegang Unit Penyertaan).

Dalam hal Manajer Investasi menerima atau menyimpan permohonan pengalihan investasi dalam 1 (satu) Hari Bursa lebih dari 20% (dua puluh persen) dari total Nilai Aktiva Bersih Insight Renewable Energy Fund pada Hari Bursa pengalihan investasi dan Manajer Investasi bermaksud menggunakan haknya untuk membatasi jumlah pengalihan investasi, maka kelebihan permohonan pengalihan investasi tersebut oleh Bank Kustodian atas instruksi Manajer Investasi dapat diproses dan dibukukan serta dianggap sebagai permohonan pengalihan investasi pada Hari Bursa berikutnya yang ditentukan berdasarkan urutan permohonan (*first come first served*) di Manajer Investasi. Manajer Investasi wajib memastikan Formulir Pengalihan Investasi mencantumkan konfirmasi dari Pemegang Unit Penyertaan bahwa permohonan pengalihan investasi yang tidak dapat diproses pada Hari Bursa diterimanya permohonan pengalihan

investasi tersebut di atas akan atau tidak akan diproses pada Hari Bursa berikutnya berdasarkan urutan penerimaan permohonan (*first come first served*) di Manajer Investasi.

16.6. SURAT KONFIRMASI TRANSAKSI UNIT PENYERTAAN

Bank Kustodian akan menyediakan Surat Konfirmasi Transaksi bagi Pemegang Unit Penyertaan secara elektronik melalui fasilitas AKSes yang disediakan oleh penyedia jasa Sistem Pengelolaan Investasi Terpadu (S-INVEST), yang akan tersedia selambat-lambatnya 7 (tujuh) Hari Bursa setelah Formulir Pengalihan Investasi dari Pemegang Unit Penyertaan telah lengkap dan diterima dengan baik (in complete application) oleh Manajer Investasi atau Agen Penjual Efek Reksa Dana yang ditunjuk oleh Manajer Investasi (jika ada).

Dalam hal Pemegang Unit Penyertaan meminta Surat Konfirmasi Transaksi Unit Penyertaan secara tercetak, Surat Konfirmasi Transaksi Unit Penyertaan akan diproses sesuai dengan SEOJK tentang Tata Cara Penyampaian Surat atau Bukti Konfirmasi dan Laporan Berkala Reksa Dana secara Elektronik melalui Sistem Pengelolaan Investasi Terpadu, dengan tidak memberikan biaya tambahan bagi Insight Renewable Energy Fund.

BAB XVII

PENGALIHAN KEPEMILIKAN UNIT PENYERTAAN

17.1. PENGALIHAN KEPEMILIKAN UNIT PENYERTAAN

Kepemilikan Unit Penyertaan Insight Renewable Energy Fund hanya dapat beralih atau dialihkan oleh pemegang Unit Penyertaan kepada Pihak lain tanpa melalui mekanisme penjualan, pembelian kembali atau pelunasan dalam rangka:

- a. Pewarisan; atau
- b. Hibah.

17.2. PROSEDUR PENGALIHAN KEPEMILIKAN UNIT PENYERTAAN

Pengalihan kepemilikan Unit Penyertaan Insight Renewable Energy Fund wajib diberitahukan oleh ahli waris, pemberi hibah, atau penerima hibah kepada Manajer Investasi atau Agen Penjual Efek Reksa Dana yang ditunjuk oleh Manajer Investasi (jika ada) dengan bukti pendukung sesuai dengan peraturan perundang-undangan untuk selanjutnya diadministrasikan di Bank Kustodian.

Pengalihan kepemilikan Unit Penyertaan Insight Renewable Energy Fund sebagaimana dimaksud pada butir 17.1 di atas harus dilakukan sesuai dengan peraturan perundang-undangan yang berlaku dalam bidang pewarisan dan/atau hibah.

Manajer Investasi pengelola Insight Renewable Energy Fund atau Agen Penjual Efek Reksa Dana yang ditunjuk oleh Manajer Investasi (jika ada) wajib menerapkan Program APU dan PPT di Sektor Jasa Keuangan terhadap pihak yang menerima pengalihan kepemilikan Unit Penyertaan dalam rangka pewarisan dan/atau hibah sebagaimana dimaksud pada butir 17.1 di atas.

BAB XVIII

SKEMA PEMBELIAN DAN PENJUALAN KEMBALI UNIT PENYERTAAN SERTA PENGALIHAN INVESTASI

18.1 PEMBELIAN UNIT PENYERTAAN

a. Langsung Melalui Manajer Investasi

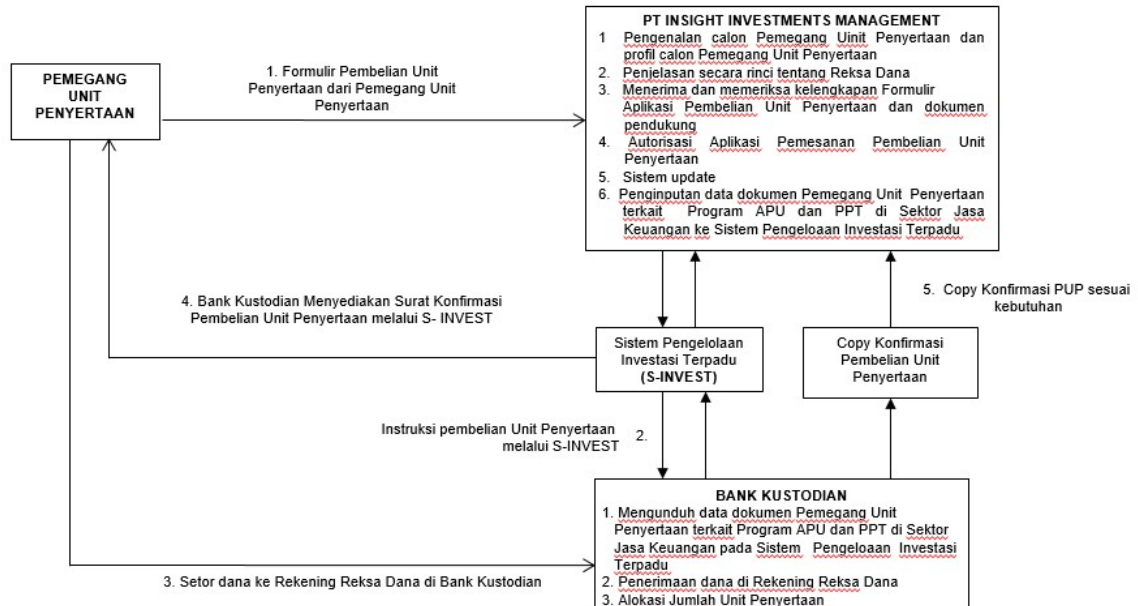

b. Melalui Agen Penjual Efek Reksa Dana yang ditunjuk oleh Manajer Investasi (jika ada)

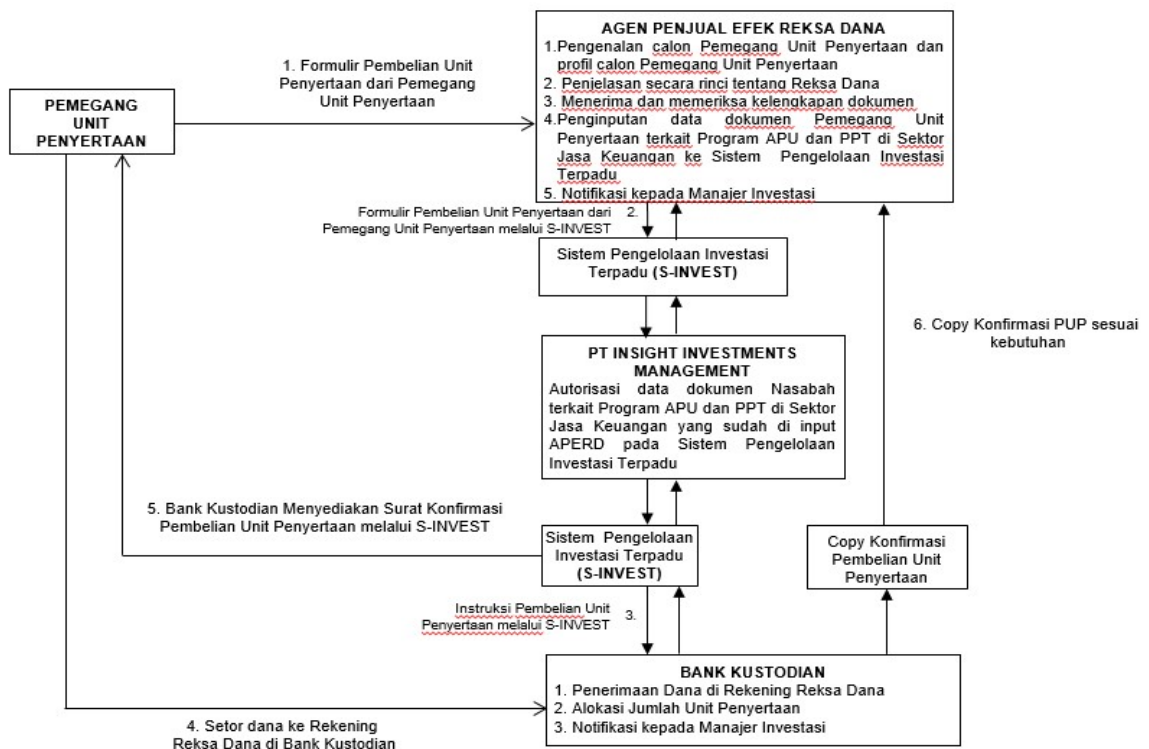

18.2. PENJUALAN KEMBALI UNIT PENYERTAAN

a. Langsung Melalui Manajer Investasi

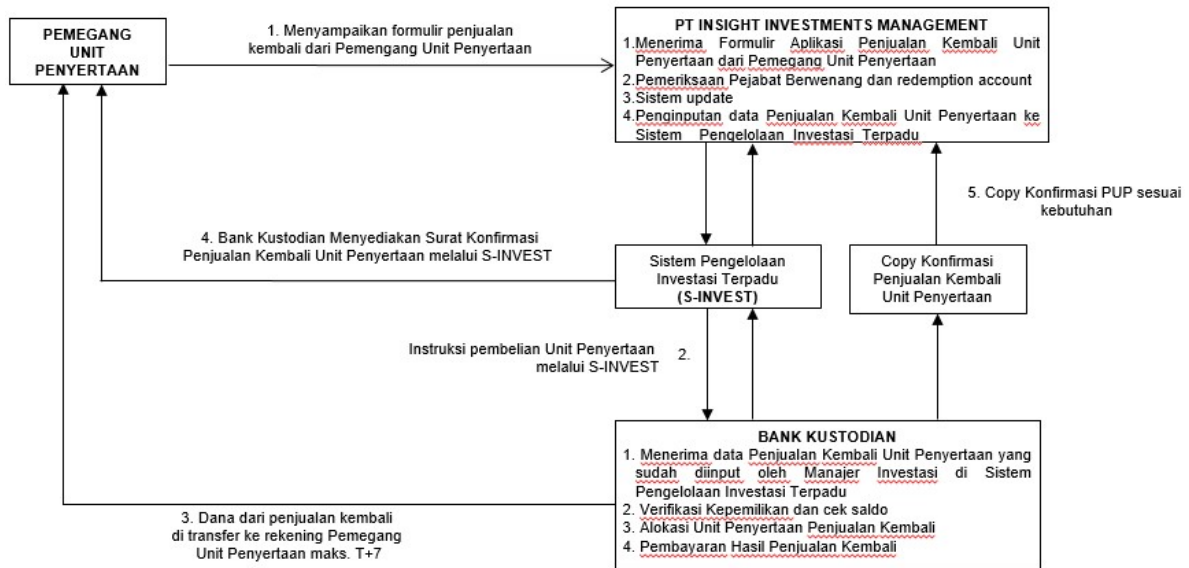

b. Melalui Agen Penjual Efek Reksa Dana yang ditunjuk oleh Manajer Investasi (jika ada)

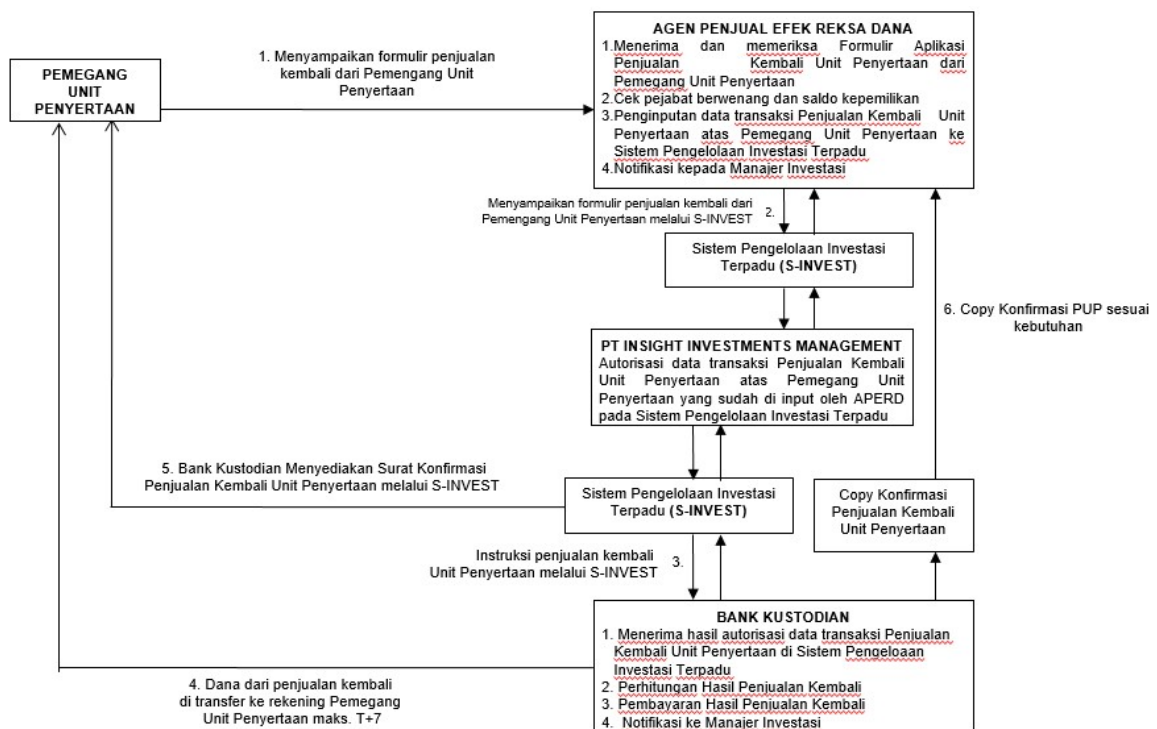

18.3. PENGALIHAN INVESTASI

a. Langsung Melalui Manajer Investasi

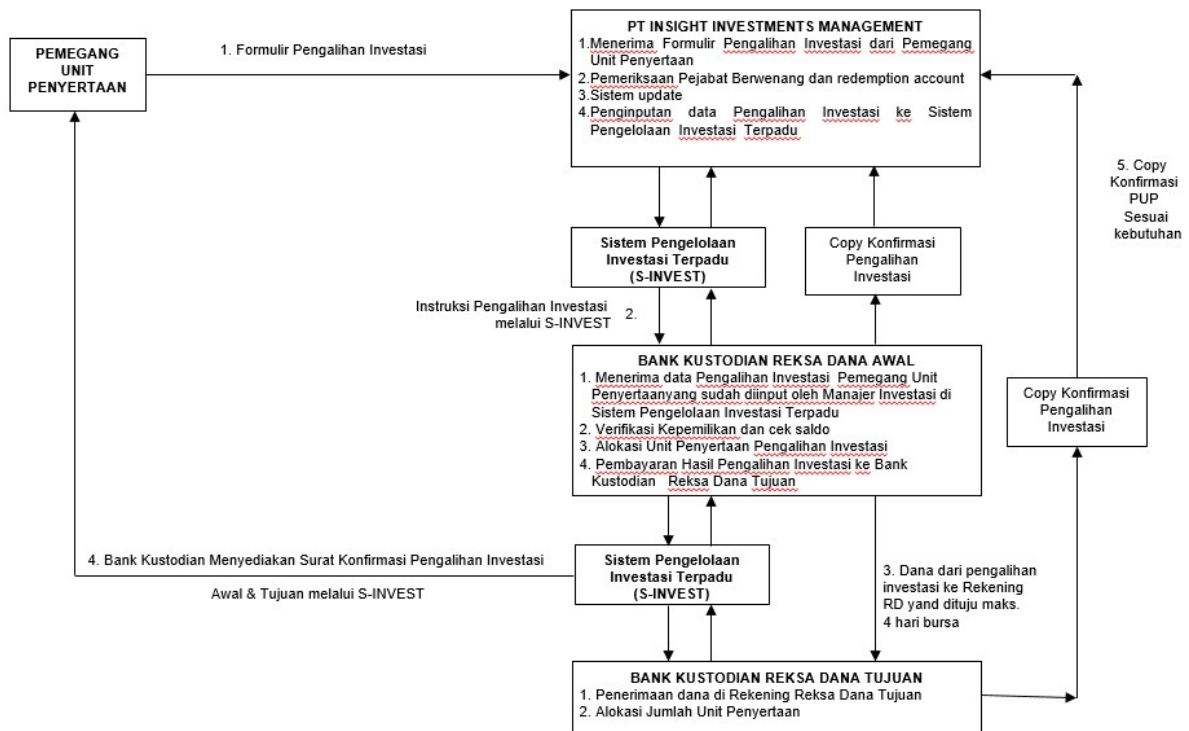

b. Melalui Agen Penjual Efek Reksa Dana yang ditunjuk oleh Manajer Investasi (jika ada)

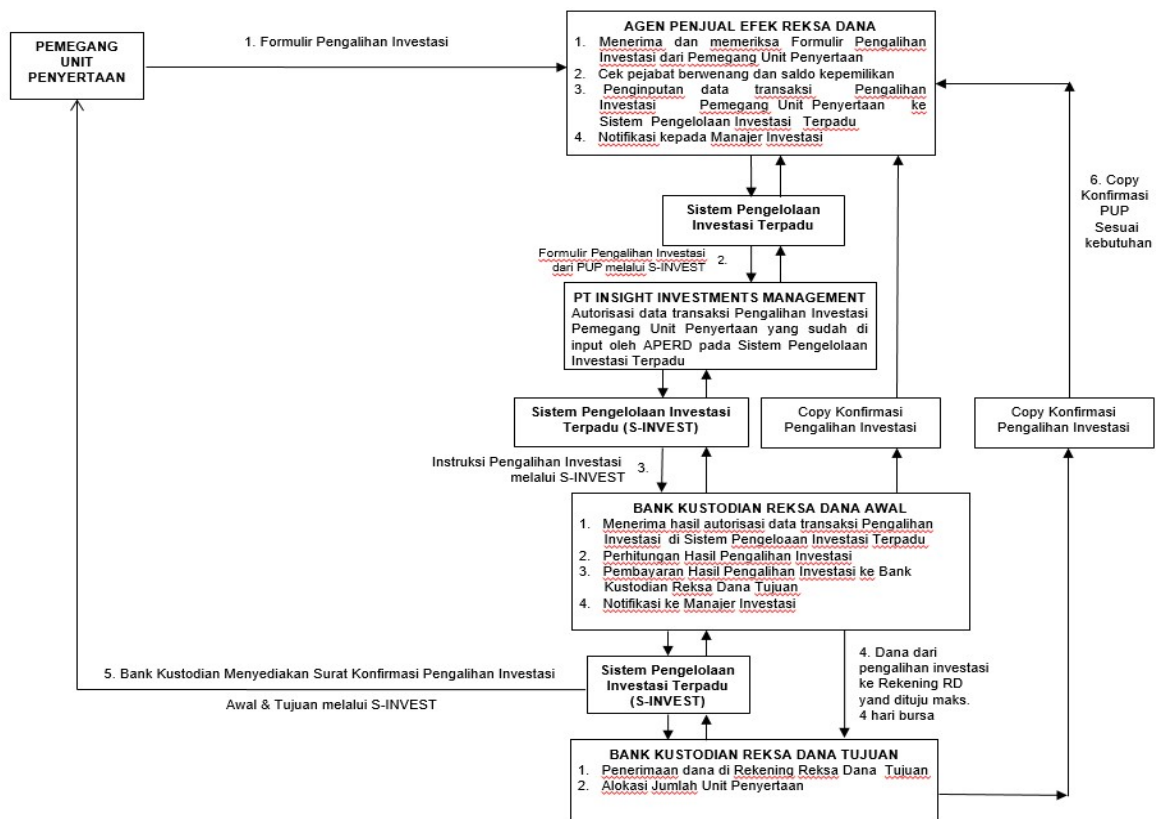

Keterangan:

Surat Konfirmasi Transaksi Unit Penyertaan tersebut pada skema-skema tersebut di atas disampaikan melalui fasilitas AKSes yang disediakan oleh penyedia jasa Sistem Pengelolaan Investasi Terpadu (S-INVEST) atau disingkat S-INVEST.

Dalam hal Pemegang Unit Penyertaan meminta Surat Konfirmasi Transaksi Unit Penyertaan secara tercetak, Surat Konfirmasi Transaksi Unit Penyertaan akan diproses sesuai dengan SEOJK tentang Tata Cara Penyampaian Surat atau Bukti Konfirmasi dan Laporan Berkala Reksa Dana secara Elektronik melalui Sistem Pengelolaan Investasi Terpadu, dengan tidak memberikan biaya tambahan bagi Insight Renewable Energy Fund.

BAB XIX
PENYELESAIAN PENGADUAN PEMEGANG UNIT PENYERTAAN

19.1. PENGADUAN

- i. Pengaduan oleh Pemegang Unit Penyertaan disampaikan kepada Manajer Investasi, yang wajib diselesaikan oleh Manajer Investasi dan/atau Bank Kustodian, dengan mekanisme sebagaimana dimaksud pada butir 19.2. di bawah.
- ii. Dalam hal pengaduan tersebut berkaitan dengan fungsi Bank Kustodian, maka Manajer Investasi akan menyampaikannya kepada Bank Kustodian, dan Bank Kustodian wajib menyelesaikan pengaduan dengan mekanisme sebagaimana dimaksud pada butir 19.2. di bawah.

19.2. MEKANISME PENYELESAIAN PENGADUAN

- i. Dengan tunduk pada ketentuan butir 19.1 di atas, manajer Investasi dan/atau Bank Kustodian akan melayani dan menyelesaikan adanya pengaduan Pemegang Unit Penyertaan. Penyelesaian pengaduan yang dilakukan oleh Bank Kustodian wajib ditembuskan kepada Manajer Investasi.
- ii. Manajer Investasi dan/atau Bank Kustodian wajib segera menindaklanjuti dan menyelesaikan pengaduan Pemegang Unit Penyertaan yang disampaikan secara lisan paling lambat 5 (lima) Hari Kerja sejak pengaduan diterima.
- iii. Dalam hal Manajer Investasi dan/atau Bank Kustodian membutuhkan dokumen pendukung atas pengaduan yang disampaikan oleh Pemegang Unit Penyertaan secara lisan sebagaimana dimaksud pada butir ii di atas, Manajer Investasi dan/atau Bank Kustodian meminta kepada Pemegang Unit Penyertaan untuk menyampaikan Pengaduan secara tertulis dengan melampirkan dokumen pendukung yang diperlukan.
- k menyampaikan Pengaduan secara tertulis dengan melampirkan dokumen pendukung yang diperlukan.
- iv. Manajer Investasi dan/atau Bank Kustodian wajib melakukan tindak lanjut dan melakukan penyelesaian pengaduan secara tertulis paling lama 20 (dua puluh) Hari Kerja sejak dokumen yang berkaitan langsung dengan pengaduan Pemegang Unit Penyertaan diterima secara lengkap.
- v. Manajer Investasi dan/atau Bank Kustodian dapat memperpanjang jangka waktu sebagaimana dimaksud dalam butir iv di atas sesuai dengan syarat dan ketentuan yang diatur dalam POJK Tentang Layanan Pengaduan Konsumen di Sektor Jasa Keuangan.
- vi. Perpanjangan jangka waktu penyelesaian pengaduan sebagaimana dimaksud pada butir v di atas wajib diberitahukan secara tertulis kepada Pemegang Unit Penyertaan yang mengajukan pengaduan sebelum jangka waktu sebagaimana dimaksud pada butir iv berakhir.
- vii. Manajer Investasi dan/atau Bank Kustodian menyediakan informasi mengenai status pengaduan Pemegang Unit Penyertaan melalui berbagai sarana komunikasi yang disediakan oleh Manajer Investasi dan/atau Bank Kustodian antara lain melalui website, surat, email atau telepon.

19.3. PENYELESAIAN PENGADUAN

- i. Manajer Investasi dan/atau Bank Kustodian dapat melakukan penyelesaian pengaduan sesuai dengan ketentuan internal yang mengacu pada ketentuan-ketentuan sebagaimana diatur dalam POJK Tentang Layanan Pengaduan Konsumen Sektor Jasa Keuangan.

- ii. Selain penyelesaian pengaduan sebagaimana dimaksud dalam butir 19.1. di atas, Pemegang Unit Penyertaan dapat memanfaatkan layanan pengaduan yang disediakan oleh OJK untuk upaya penyelesaian melalui mekanisme yang diatur dalam POJK Tentang Penyelenggaraan Layanan Konsumen dan Masyarakat di Sektor Jasa Keuangan oleh Otoritas Jasa Keuangan.

19.4. PENYELESAIAN SENGKETA

Dalam hal tidak tercapai kesepakatan penyelesaian Pengaduan, Pemegang Unit Penyertaan dan Manajer Investasi dan/atau Bank Kustodian akan melakukan penyelesaian sengketa dengan mekanisme penyelesaian sengketa berupa arbitrase melalui Lembaga Alternatif Penyelesaian Sengketa (LAPS) Sektor Jasa Keuangan yang telah memperoleh persetujuan dari OJK dengan syarat, ketentuan dan tata cara sebagaimana dimaksud dalam POJK Tentang Lembaga Alternatif Penyelesaian Sengketa Sektor Jasa Keuangan serta sesuai dengan peraturan mengenai prosedur penyelesaian sengketa yang diterbitkan oleh LAPS dan telah disetujui oleh OJK, dan mengacu kepada Undang-undang Nomor 30 Tahun 1999 (seribu sembilan ratus sembilan puluh sembilan) tentang Arbitrase Dan Alternatif Penyelesaian Sengketa, berikut semua perubahannya ("Undang-Undang Arbitrase dan Alternatif Penyelesaian Sengketa") sebagaimana relevan.

BAB XX

PEMBUBARAN DAN LIKUIDASI

- 20.1.** Insight Renewable Energy Fund berlaku sejak ditetapkannya pernyataan Efektif oleh OJK dan wajib, dibubarkan apabila terjadi salah satu dari hal-hal sebagai berikut:
- a. jika dalam jangka waktu 90 (sembilan puluh) Hari Bursa, Insight Renewable Energy Fund yang Pernyataan Pendaftarannya telah menjadi efektif memiliki dana kelolaan kurang dari Rp 10.000.000.000,00 (sepuluh miliar Rupiah); dan/atau
 - b. diperintahkan oleh OJK sesuai dengan peraturan perundang-undangan di bidang Pasar Modal; dan/atau
 - c. total Nilai Aktiva Bersih Insight Renewable Energy Fund kurang dari Rp 10.000.000.000,- (sepuluh miliar Rupiah) selama 120 (seratus dua puluh) Hari Bursa berturut-turut; dan/atau
 - d. Insight Renewable Energy Fund dimiliki kurang dari 10 (sepuluh) Pemegang Unit Penyertaan dalam jangka waktu 120 (seratus dua puluh) Hari Bursa berturut-turut; dan/atau
 - e. Manajer Investasi dan Bank Kustodian telah sepakat untuk membubarkan Insight Renewable Energy Fund.
- 20.2.** Dalam hal Insight Renewable Energy Fund wajib dibubarkan karena kondisi sebagaimana dimaksud dalam butir 20.1 huruf a di atas, maka Manajer Investasi wajib:
- i) menyampaikan laporan kondisi tersebut kepada OJK dan mengumumkan rencana pembubaran Insight Renewable Energy Fund kepada para Pemegang Unit Penyertaan paling sedikit dalam 1 (satu) surat kabar harian berbahasa Indonesia yang berperedaran nasional, paling lambat 2 (dua) Hari Bursa sejak berakhirnya jangka waktu sebagaimana dimaksud pada butir 20.1 huruf a di atas;
 - ii) menginstruksikan kepada Bank Kustodian paling lambat 2 (dua) Hari Bursa sejak berakhirnya jangka waktu sebagaimana dimaksud pada butir 20.1 huruf a untuk membayarkan dana hasil likuidasi yang menjadi hak Pemegang Unit Penyertaan dengan ketentuan bahwa perhitungannya dilakukan secara proporsional dari Nilai Aktiva Bersih pada saat pembubaran namun tidak boleh lebih kecil dari Nilai Aktiva Bersih awal (harga par) dan dana tersebut diterima Pemegang Unit Penyertaan paling lambat 7 (tujuh) Hari Bursa sejak berakhirnya jangka waktu sebagaimana dimaksud pada butir 20.1 huruf a di atas; dan
 - iii) membubarkan Insight Renewable Energy Fund dalam jangka waktu paling lambat 10 (sepuluh) Hari Bursa sejak berakhirnya jangka waktu sebagaimana dimaksud pada butir 11.1 huruf a di atas, dan menyampaikan laporan hasil pembubaran Insight Renewable Energy Fund kepada OJK paling lambat 10 (sepuluh) Hari Bursa sejak Insight Renewable Energy Fund dibubarkan yang disertai dengan:
 - a. akta pembubaran Insight Renewable Energy Fund dari Notaris yang terdaftar di OJK; dan
 - b. laporan keuangan pembubaran Insight Renewable Energy Fund yang diaudit oleh Akuntan yang terdaftar di OJK, jika Reksa Dana telah memiliki dana kelolaan.

Dalam hal Insight Renewable Energy Fund wajib dibubarkan karena kondisi sebagaimana dimaksud dalam butir 20.1 huruf b di atas, maka Manajer Investasi wajib:

- i) mengumumkan rencana pembubaran Insight Renewable Energy Fund paling sedikit dalam 1 (satu) surat kabar harian berbahasa Indonesia yang berperedaran nasional paling lambat 2 (dua) Hari Bursa sejak diperintahkan OJK, dan pada hari yang sama memberitahukan secara tertulis kepada Bank Kustodian untuk menghentikan perhitungan Nilai Aktiva Bersih Insight Renewable Energy Fund;
- ii) menginstruksikan kepada Bank Kustodian paling lambat 2 (dua) hari bursa sejak diperintahkan OJK, untuk membayarkan dana hasil likuidasi yang menjadi hak pemegang Unit Penyertaan dengan ketentuan bahwa perhitungannya dilakukan secara proporsional dari Nilai Aktiva Bersih pada saat pembubaran dan dana tersebut diterima pemegang Unit Penyertaan paling lambat 7 (tujuh) Hari Bursa sejak likuidasi selesai dilakukan; dan

- iii) menyampaikan laporan pembubaran Insight Renewable Energy Fund kepada OJK paling lambat 60 (enam puluh) Hari Bursa sejak diperintahkan pembubaran Insight Renewable Energy Fund oleh OJK dengan dokumen sebagai berikut:
 - a. pendapat dari Konsultan Hukum yang terdaftar di OJK;
 - b. laporan keuangan pembubaran Insight Renewable Energy Fund yang diaudit oleh Akuntan yang terdaftar di OJK; dan
 - c. akta pembubaran Insight Renewable Energy Fund dari Notaris yang terdaftar di OJK.

Dalam hal Insight Renewable Energy Fund wajib dibubarkan karena kondisi sebagaimana dimaksud dalam butir 20.1 huruf c dan huruf d di atas, maka Manajer Investasi wajib:

- i. menyampaikan laporan kondisi tersebut kepada OJK dengan dilengkapi kondisi keuangan terakhir Insight Renewable Energy Fund dan mengumumkan kepada para Pemegang Unit Penyertaan rencana pembubaran Insight Renewable Energy Fund paling sedikit dalam 1 (satu) surat kabar harian berbahasa Indonesia yang berperedaran nasional, dalam jangka waktu paling lambat 2 (dua) Hari Bursa sejak berakhirnya jangka waktu sebagaimana dimaksud pada butir 20.1 huruf c dan huruf d di atas serta pada hari yang sama memberitahukan secara tertulis kepada Bank Kustodian untuk menghentikan perhitungan Nilai Aktiva Bersih Insight Renewable Energy Fund;
- ii. menginstruksikan kepada Bank Kustodian paling lambat 2 (dua) Hari Bursa sejak berakhirnya jangka waktu sebagaimana dimaksud dalam butir 20.1 huruf c dan huruf d, untuk membayarkan dana hasil likuidasi yang menjadi hak Pemegang Unit Penyertaan dengan ketentuan bahwa perhitungannya dilakukan secara proporsional dari Nilai Aktiva Bersih pada saat likuidasi selesai dilakukan dan dana tersebut diterima Pemegang Unit Penyertaan paling lambat 7 (tujuh) Hari Bursa sejak likuidasi selesai dilakukan; dan
- iii. menyampaikan laporan hasil pembubaran Insight Renewable Energy Fund kepada OJK paling lambat 2 (dua) bulan Hari Bursa sejak dibubarkan sebagaimana dimaksud dalam butir 20.1 huruf c dan huruf d dengan dokumen sebagai berikut:
 - a. pendapat dari Konsultan Hukum yang terdaftar di OJK;
 - b. laporan keuangan pembubaran Insight Renewable Energy Fund yang diaudit oleh Akuntan yang terdaftar di OJK; dan
 - c. akta pembubaran Insight Renewable Energy Fund dari Notaris yang terdaftar di OJK.

Dalam hal Insight Renewable Energy Fund wajib dibubarkan karena kondisi sebagaimana dimaksud dalam butir 20.1 huruf e di atas, maka Manajer Investasi wajib:

- i) menyampaikan rencana pembubaran kepada OJK dalam jangka waktu paling lambat 2 (dua) Hari Bursa sejak terjadinya kesepakatan pembubaran Insight Renewable Energy Fund oleh Manajer Investasi dan Bank Kustodian dengan melampirkan:
 - a) kesepakatan pembubaran Insight Renewable Energy Fund antara Manajer Investasi dan Bank Kustodian;
 - b) kondisi keuangan terakhir;
 dan pada hari yang sama mengumumkan rencana pembubaran Insight Renewable Energy Fund kepada para Pemegang Unit Penyertaan paling sedikit dalam 1 (satu) surat kabar harian berbahasa Indonesia yang berperedaran nasional serta memberitahukan secara tertulis kepada Bank Kustodian untuk menghentikan perhitungan Nilai Aktiva Bersih Insight Renewable Energy Fund;
- ii) menginstruksikan kepada Bank Kustodian paling lambat 2 (dua) Hari Bursa sejak terjadinya kesepakatan pembubaran Insight Renewable Energy Fund untuk membayarkan dana hasil likuidasi yang menjadi hak Pemegang Unit Penyertaan dengan ketentuan bahwa perhitungannya dilakukan secara proporsional dari Nilai Aktiva Bersih pada saat likuidasi selesai dilakukan dan dana tersebut diterima Pemegang Unit Penyertaan paling lambat 7 (tujuh) Hari Bursa sejak likuidasi selesai dilakukan; dan
- iii) menyampaikan laporan hasil pembubaran Insight Renewable Energy Fund kepada OJK paling lambat 60 (enam puluh) Hari Bursa sejak disepakatinya pembubaran disertai Insight Renewable Energy Fund dengan dokumen sebagai berikut:
 - a. pendapat dari Konsultan Hukum yang terdaftar di OJK;

- b. laporan keuangan pembubaran Insight Renewable Energy Fund yang diaudit oleh Akuntan yang terdaftar di OJK; dan
- c. akta pembubaran Insight Renewable Energy Fund dari Notaris yang terdaftar di OJK.

20.3. Manajer Investasi wajib memastikan bahwa hasil dari likuidasi Insight Renewable Energy Fund harus dibagi secara proporsional menurut komposisi jumlah Unit Penyertaan yang dimiliki oleh masing-masing Pemegang Unit Penyertaan

20.4. Setelah dilakukannya pengumuman rencana pembubaran, likuidasi dan pembagian hasil likuidasi Insight Renewable Energy Fund, maka Pemegang Unit Penyertaan tidak dapat melakukan penjualan kembali Unit Penyertaan.

20.5. PEMBAGIAN HASIL LIKUIDASI

Dalam hal masih terdapat dana hasil likuidasi yang belum diambil oleh Pemegang Unit Penyertaan dan/atau terdapat dana yang tersisa setelah tanggal pembagian hasil likuidasi kepada Pemegang Unit Penyertaan yang ditetapkan oleh Manajer Investasi, maka:

- a. Jika Bank Kustodian telah memberitahukan dana tersebut kepada Pemegang Unit Penyertaan sebanyak 3 (tiga) kali dalam tenggang waktu masing-masing 2 (dua) minggu serta telah mengumumkannya dalam surat kabar harian yang berperedaran nasional, maka dana tersebut wajib disimpan dalam rekening giro di Bank Kustodian selaku Bank Umum, atas nama Bank Kustodian untuk kepentingan Pemegang Unit Penyertaan yang belum mengambil dana hasil likuidasi dan/atau untuk kepentingan Pemegang Unit Penyertaan yang tercatat pada saat Likuidasi, dalam jangka waktu 3 (tiga) tahun;
- b. Setiap biaya yang timbul atas penyimpanan dana tersebut akan dibebankan kepada rekening giro tersebut; dan
- c. Apabila dalam jangka waktu 3 (tiga) tahun tidak diambil oleh Pemegang Unit Penyertaan, maka dana tersebut wajib diserahkan oleh Bank Kustodian kepada Pemerintah Indonesia untuk keperluan pengembangan industri Pasar Modal.

20.6. Dalam hal Manajer Investasi tidak lagi memiliki izin usaha atau Bank Kustodian tidak lagi memiliki surat persetujuan, OJK berwenang:

- a. Menunjuk Manajer Investasi lain untuk melakukan pengelolaan atau Bank Kustodian lain untuk mengadministrasikan Insight Renewable Energy Fund;
- b. Menunjuk salah 1 (satu) pihak yang masih memiliki izin usaha atau surat persetujuan untuk melakukan pembubaran Insight Renewable Energy Fund; jika tidak terdapat Manajer Investasi atau Bank Kustodian pengganti.

Dalam hal pihak yang ditunjuk untuk melakukan pembubaran Insight Renewable Energy Fund; sebagaimana dimaksud pada butir 20.6. huruf b adalah Bank Kustodian, Bank Kustodian dapat menunjuk pihak lain untuk melakukan likuidasi Insight Renewable Energy Fund dengan pemberitahuan kepada OJK.

Manajer Investasi atau Bank Kustodian yang ditunjuk untuk melakukan pembubaran Insight Renewable Energy Fund sebagaimana dimaksud pada butir 20.6. huruf b wajib menyampaikan laporan penyelesaian pembubaran kepada OJK paling lambat 60 (enam puluh) Hari Bursa sejak ditunjuk untuk membubarkan Insight Renewable Energy Fund; yang disertai dengan dokumen sebagai berikut:

- a. pendapat dari Konsultan Hukum yang terdaftar di OJK;
- b. laporan keuangan pembubaran Insight Renewable Energy Fund; yang diaudit oleh Akuntan yang terdaftar di OJK; dan
- c. Akta Pembubaran Insight Renewable Energy Fund; dari Notaris yang terdaftar di OJK.

20.7. Dalam hal Insight Renewable Energy Fund dibubarkan dan dilikuidasi, maka beban biaya pembubaran dan likuidasi Insight Renewable Energy Fund; termasuk biaya Konsultan Hukum, Akuntan dan Notaris serta biaya lain kepada pihak ketiga menjadi beban Manajer Investasi.

Dalam hal Bank Kustodian atau pihak lain yang ditunjuk oleh Bank Kustodian melakukan pembubaran dan likuidasi Insight Renewable Energy Fund; sebagaimana dimaksud dalam

butir 20.6. di atas, maka biaya pembubaran dan likuidasi, termasuk biaya Konsultan Hukum, Akuntan, dan Notaris serta biaya lain kepada pihak ketiga dapat dibebankan kepada Insight Renewable Energy Fund.

- 20.8.** Manajer Investasi wajib melakukan penunjukan auditor untuk melaksanakan audit likuidasi sebagai salah satu syarat untuk melengkapi laporan yang wajib diserahkan kepada OJK yaitu pendapat dari akuntan, dimana pembagian hasil likuidasi (jika ada) dilakukan setelah selesainya pelaksanaan audit likuidasi yang ditandai dengan diterbitkannya laporan hasil audit likuidasi.

BAB XXI
PENYEBARLUASAN PROSPEKTUS DAN FORMULIR

- 21.1.** Informasi, Prospektus, Formulir Pembukaan Rekening, Formulir Pemesanan Pembelian, Formulir Penjualan Kembali Unit Penyertaan Insight Renewable Energy Fund dan Formulir Pengalihan Investasi dapat diperoleh di kantor Manajer Investasi, Bank Kustodian serta Agen-agen Penjual Efek Reksa Dana yang ditunjuk oleh Manajer Investasi (jika ada).
- 21.2.** Untuk menghindari keterlambatan dalam pengiriman Laporan Bulanan Insight Renewable Energy Fund serta informasi lainnya mengenai investasi, pemegang Unit Penyertaan diharapkan untuk memberitahu secepatnya mengenai perubahan alamat kepada Bank Kustodian dan Manajer Investasi atau Agen Penjual Efek Reksa Dana yang ditunjuk oleh Manajer Investasi (jika ada) di mana Pemegang Unit Penyertaan melakukan pembelian Unit Penyertaan.

Manajer Investasi

PT Insight Investments Management
Office 8 Building Lt.16 Suite H, SCBD Lot.28
Jl. Jendral Sudirman Kav. 52-53
Jakarta 12190
Telepon: (62-21) 29 333 078
Faksimili: (62-21) 29 333 077
Email: marketing@insights.id
Website: www.insights.id

Bank Kustodian

PT Bank Negara Indonesia (Persero) Tbk.
Divisi Operasional
Plaza BNI, Lantai 14
CBD BSD City Lot I No. 5
Jl. Pahlawan Seribu, Lengkong Gudang
Serpong – Tangerang Selatan 15310
Tel.: (021) 25541229, 25541227
Fax. : (021) 29411502, 29411512
Email: bni_fund_services@bni.co.id

Reksa Dana Insight Renewable Energy Fund

Laporan keuangan
tanggal 31 Desember 2024
dan untuk tahun yang berakhir pada tanggal tersebut
beserta laporan auditor independen

DAFTAR ISI

	Halaman
Surat Pernyataan Manajer Investasi dan Bank Kustodian	
Laporan Auditor Independen	
Laporan Keuangan	
Laporan Posisi Keuangan	1
Laporan Laba Rugi dan Penghasilan Komprehensif lain	2
Laporan Perubahan Aset Bersih	3
Laporan Arus Kas	4
Catatan atas Laporan Keuangan	5-34

**SURAT PERNYATAAN MANAJER INVESTASI DAN BANK KUSTODIAN
TENTANG TANGGUNG JAWAB ATAS LAPORAN KEUANGAN
TANGGAL 31 DESEMBER 2024 DAN
UNTUK TAHUN YANG BERAKHIR PADA TANGGAL TERSEBUT**

REKSA DANA INSIGHT RENEWABLE ENERGY FUND

Kami yang bertanda tangan dibawah ini:

1. Manajer Investasi:

Nama : Thomas Harmanto S
Alamat Kantor : Office-8 Building, 16th Floor, Suite H, SCBD Lot 28
Jl. Jend. Sudirman Kav. 52-53, Jakarta 12190, Indonesia
Nomor Telepon : 021-29333078
Jabatan : Direktur

Nama : Ria Meristika Warganda
Alamat Kantor : Office-8 Building, 16th Floor, Suite H, SCBD Lot 28
Jl. Jend. Sudirman Kav. 52-53, Jakarta 12190, Indonesia
Nomor Telepon : 021-29333078
Jabatan : Direktur

2. Bank Kustodian:

Nama : Victor Julioneta
Alamat Kantor : Plaza BNI BSD Lantai 14 CBD BSD City Lot 1 No. 5
Jl. Pahlawan Seribu Lengkong Gudang,
Serpong – Tangerang Selatan 15310
Nomor Telepon : (021) 25541220 Ext 56210
Jabatan : Pgs. Custody Services Department Head

Manajer Investasi dan Bank Kustodian, dengan ini menyatakan bahwa:

1. Kami bertanggung jawab atas penyusunan dan penyajian laporan keuangan Reksa Dana Insight Renewable Energy Fund ("Reksa Dana") sesuai tugas dan tanggung jawab masing-masing sebagai Manajer Investasi dan Bank Kustodian sebagaimana tercantum dalam Kontrak Investasi Kolektif Reksa Dana ("KIK") dan menurut peraturan serta perundangan-undangan yang berlaku;
2. Laporan Keuangan Reksa Dana telah disusun dan disajikan sesuai dengan Standar Akuntansi Keuangan di Indonesia;
3. Seluruh informasi dalam laporan keuangan Reksa Dana telah dimuat secara lengkap dan benar;
4. Berdasarkan keyakinan dan pengetahuan terbaik kami, laporan keuangan Reksa Dana tidak mengandung informasi atau fakta material yang tidak benar dan tidak menghilangkan informasi atau fakta yang material dalam kapasitasnya masing – masing sebagai Manajer Investasi dan Bank Kustodian Reksa Dana;
5. Kami bertanggung jawab atas sistem pengendalian internal Reksa Dana sesuai fungsi dan kewenangan yang dinyatakan dalam KIK.

Demikian pernyataan ini dibuat dengan sebenarnya.

Jakarta, 14 Maret 2025

PT Insight Investments Management
Manajer Investasi

Thomas Harmanto S
Direktur

Ria Meristika Warganda
Direktur

PT Bank Negara Indonesia (Persero) Tbk
Bank Kustodian

Victor Julioneta
Pgs. Custody Services Department Head





Laporan Auditor Independen

Laporan No. : 00484/2.1133/AU.1/09/0754-3/1/III/2025

Pemegang Unit Penyertaan, Manajer Investasi dan Bank Kustodian Reksa Dana Insight Renewable Energy Fund

Opini

Kami telah mengaudit laporan keuangan Reksa Dana Insight Renewable Energy Fund ("Reksa Dana"), yang terdiri dari laporan posisi keuangan tanggal 31 Desember 2024, serta laporan laba rugi dan penghasilan komprehensif lain, laporan perubahan aset bersih, dan laporan arus kas, untuk tahun yang berakhir pada tanggal tersebut, serta catatan atas laporan keuangan, termasuk informasi kebijakan akuntansi material.

Menurut opini kami, laporan keuangan terlampir menyajikan secara wajar, dalam semua hal yang material, posisi keuangan Reksa Dana tanggal 31 Desember 2024, serta kinerja keuangan dan arus kasnya untuk tahun yang berakhir pada tanggal tersebut, sesuai dengan Standar Akuntansi Keuangan di Indonesia.

Basis Opini

Kami melaksanakan audit kami berdasarkan Standar Audit yang ditetapkan oleh Institut Akuntan Publik Indonesia. Tanggung jawab kami menurut standar tersebut diuraikan lebih lanjut dalam paragraf Tanggung Jawab Auditor terhadap Audit atas Laporan Keuangan pada laporan kami. Kami independen terhadap Reksa Dana berdasarkan ketentuan etika yang relevan dalam audit kami atas laporan keuangan di Indonesia, dan kami telah memenuhi tanggung jawab etika lainnya berdasarkan ketentuan tersebut. Kami yakin bahwa bukti audit yang telah kami peroleh adalah cukup dan tepat untuk menyediakan suatu basis bagi opini audit kami.

Hal Audit Utama

Hal audit utama adalah hal-hal yang, menurut pertimbangan profesional kami, merupakan hal yang paling material dalam audit kami atas laporan keuangan periode ini. Hal-hal tersebut disampaikan dalam konteks audit kami atas laporan keuangan secara keseluruhan, dan dalam merumuskan opini kami atas laporan keuangan terkait, kami tidak menyatakan suatu opini terpisah atas hal audit utama tersebut.



PKF

**Paul Hadiwinata, Hidajat, Arsono,
Retno, Palilingan & Rekan**

Laporan Auditor Independen (lanjutan)

Laporan No. : 00484/2.1133/AU.1/09/0754-3/1/III/2025 (lanjutan)

Hal Audit Utama (lanjutan)

Hal Audit Utama yang teridentifikasi dalam audit kami diuraikan sebagai berikut:

Penilaian dan keberadaan Portofolio Efek

Portofolio efek merupakan bagian material dari Aset Reksa Dana pada tanggal 31 Desember 2024.

Kami fokus pada penilaian dan keberadaan atas portofolio efek. Jumlah portofolio efek Reksa Dana adalah sebesar Rp 1.568.338.959.051. Merujuk pada catatan 4 dalam laporan keuangan atas portofolio efek pada tanggal 31 Desember 2024.

Bagaimana audit kami merespon Hal Audit Utama

- Kami menilai kesesuaian kebijakan akuntansi yang diterapkan Reksa Dana dengan Standar Akuntansi Keuangan.
- Melakukan uji pengendalian untuk menentukan efektivitas desain dan operasi pengendalian intern atas transaksi portofolio efek.
- Kami membandingkan nilai wajar portofolio efek berdasarkan laporan keuangan yang kami terima dari Bank Kustodian dan Manajer Investasi dengan harga kuotasi di pasar aktif atau input lain selain harga kuotasian.
- Berdasarkan uji petik, kami memeriksa transaksi pembelian dan penjualan atas portofolio efek Reksa Dana.
- Kami melakukan perhitungan matematis pendapatan investasi termasuk keuntungan atau kerugian yang telah atau belum direalisasi.
- Kami juga menilai kecukupan pengungkapan terkait yang disajikan dalam catatan 2d, 3, 4, dan 13 atas laporan keuangan.



PKF

**Paul Hadiwinata, Hidajat, Arsono,
Retno, Palilingan & Rekan**

Laporan Auditor Independen (lanjutan)

Laporan No. : 00484/2.1133/AU.1/09/0754-3/1/III/2025 (lanjutan)

Tanggung Jawab Manajer Investasi dan Bank Kustodian dan Pihak yang Bertanggung Jawab atas Tata Kelola terhadap Laporan Keuangan

Manajer Investasi dan Bank Kustodian bertanggung jawab atas penyusunan dan penyajian wajar laporan keuangan tersebut sesuai dengan Standar Akuntansi Keuangan di Indonesia, dan atas pengendalian internal yang dianggap perlu oleh Manajer Investasi dan Bank Kustodian untuk memungkinkan penyusunan laporan keuangan yang bebas dari kesalahan penyajian material, baik yang disebabkan oleh kecurangan maupun kesalahan.

Dalam penyusunan laporan keuangan, Manajer Investasi dan Bank Kustodian bertanggung jawab untuk menilai kemampuan Reksa Dana dalam mempertahankan kelangsungan usahanya, mengungkapkan, sesuai dengan kondisinya, hal-hal yang berkaitan dengan kelangsungan usaha, dan menggunakan basis akuntansi kelangsungan usaha, kecuali Manajer Investasi dan Bank Kustodian memiliki intensi untuk melikuidasi Reksa Dana atau menghentikan operasi, atau tidak memiliki alternatif yang realistis selain melaksanakannya.

Pihak yang bertanggung jawab atas tata kelola bertanggung jawab untuk mengawasi proses pelaporan keuangan Reksa Dana.

Tanggung Jawab Auditor terhadap Audit atas Laporan Keuangan

Tujuan kami adalah untuk memperoleh keyakinan memadai tentang apakah laporan keuangan secara keseluruhan bebas dari kesalahan penyajian material, baik yang disebabkan oleh kecurangan maupun kesalahan, dan untuk menerbitkan laporan auditor yang mencakup opini kami. Keyakinan memadai merupakan suatu tingkat keyakinan tinggi, namun bukan merupakan suatu jaminan bahwa audit yang dilaksanakan berdasarkan Standar Audit akan selalu mendeteksi kesalahan penyajian material ketika hal tersebut ada. Kesalahan penyajian dapat disebabkan oleh kecurangan maupun kesalahan dan dianggap material jika, baik secara individual maupun secara agregat, dapat diekspektasikan secara wajar akan memengaruhi keputusan ekonomi yang diambil oleh pengguna berdasarkan laporan keuangan tersebut.



PKF

**Paul Hadiwinata, Hidajat, Arsono,
Retno, Palilingan & Rekan**

Laporan Auditor Independen (lanjutan)

Laporan No. : 00484/2.1133/AU.1/09/0754-3/1/III/2025 (lanjutan)

Tanggung Jawab Auditor terhadap Audit atas Laporan Keuangan (lanjutan)

Sebagai bagian dari suatu audit berdasarkan Standar Audit, kami menerapkan pertimbangan profesional dan mempertahankan skeptisisme profesional selama audit. Kami juga:

- Mengidentifikasi dan menilai risiko kesalahan penyajian material dalam laporan keuangan, baik yang disebabkan oleh kecurangan maupun kesalahan, mendesain dan melaksanakan prosedur audit yang responsif terhadap risiko tersebut, serta memperoleh bukti audit yang cukup dan tepat untuk menyediakan basis bagi opini kami. Risiko tidak terdeteksinya kesalahan penyajian material yang disebabkan oleh kecurangan lebih tinggi dari yang disebabkan oleh kesalahan, karena kecurangan dapat melibatkan kolusi, pemalsuan, penghilangan secara sengaja, pernyataan salah, atau pengabaian pengendalian internal.
- Memperoleh suatu pemahaman tentang pengendalian internal yang relevan dengan audit untuk mendesain prosedur audit yang tepat sesuai dengan kondisinya, tetapi bukan untuk tujuan menyatakan opini atas keefektifitasan pengendalian internal Reksa Dana.
- Mengevaluasi ketepatan kebijakan akuntansi yang digunakan serta kewajaran estimasi akuntansi dan pengungkapan terkait yang dibuat oleh Manajer Investasi dan Bank Kustodian.
- Menyimpulkan ketepatan penggunaan basis akuntansi kelangsungan usaha oleh Manajer Investasi dan Bank Kustodian dan, berdasarkan bukti audit yang diperoleh, apakah terdapat suatu ketidakpastian material yang terkait dengan peristiwa atau kondisi yang dapat menyebabkan keraguan signifikan atas kemampuan Reksa Dana untuk mempertahankan kelangsungan usahanya. Ketika kami menyimpulkan bahwa terdapat suatu ketidakpastian material, kami diharuskan untuk menarik perhatian dalam laporan auditor kami ke pengungkapan terkait dalam laporan keuangan atau, jika pengungkapan tersebut tidak memadai, harus menentukan apakah perlu untuk memodifikasi opini kami. Kesimpulan kami didasarkan pada bukti audit yang diperoleh hingga tanggal laporan auditor kami. Namun, peristiwa atau kondisi masa depan dapat menyebabkan Reksa Dana tidak dapat mempertahankan kelangsungan usaha.
- Mengevaluasi penyajian, struktur, dan isi laporan keuangan secara keseluruhan, termasuk pengungkapannya, dan apakah laporan keuangan mencerminkan transaksi dan peristiwa yang mendasarinya dengan suatu cara yang mencapai penyajian wajar.



PKF

**Paul Hadiwinata, Hidajat, Arsono,
Retno, Palilingan & Rekan**

Laporan Auditor Independen (lanjutan)

Laporan No. : 00484/2.1133/AU.1/09/0754-3/1/III/2025 (lanjutan)

Tanggung Jawab Auditor terhadap Audit atas Laporan Keuangan (lanjutan)

Kami mengomunikasikan kepada pihak yang bertanggung jawab atas tata kelola mengenai, antara lain, ruang lingkup dan saat yang direncanakan atas audit, serta temuan audit signifikan, termasuk setiap defisiensi signifikan dalam pengendalian internal yang teridentifikasi oleh kami selama audit.

Kami juga memberikan suatu pernyataan kepada pihak yang bertanggung jawab atas tata kelola bahwa kami telah mematuhi ketentuan etika yang relevan mengenai independensi, dan mengomunikasikan seluruh hubungan, serta hal-hal lain yang dianggap secara wajar berpengaruh terhadap independensi kami, dan, jika relevan, pengamanan terkait.

Dari hal-hal yang dikomunikasikan kepada pihak yang bertanggung jawab atas tata kelola, kami menentukan hal-hal tersebut yang paling signifikan dalam audit atas laporan keuangan periode kini dan oleh karenanya menjadi hal audit utama. Kami menguraikan hal audit utama dalam laporan auditor kami, kecuali peraturan perundang-undangan melarang pengungkapan publik tentang hal tersebut atau ketika, dalam kondisi yang sangat jarang terjadi, kami menentukan bahwa suatu hal tidak boleh dikomunikasikan dalam laporan kami karena konsekuensi merugikan dari mengomunikasikan hal tersebut akan diekspektasikan secara wajar melebihi manfaat kepentingan publik atas komunikasi tersebut.

Paul Hadiwinata, Hidajat, Arsono, Retno, Palilingan & Rekan

Retno Dwi Andani, S.E., Ak., CPA, CA
Registrasi Akuntan Publik No. AP.0754



14 Maret 2025

REKSA DANA INSIGHT RENEWABLE ENERGY FUND
LAPORAN POSISI KEUANGAN
Per 31 Desember 2024

(Dalam Rupiah, kecuali dinyatakan lain)

	Catatan	2024	2023
ASET			
Portofolio efek			
Efek bersifat utang (harga perolehan Rp 1.175.884.994.211 pada tahun 2024 dan Rp 447.029.077.735 pada tahun 2023)	2c,2d,3,4,13	1.180.691.607.551	446.496.839.300
Sukuk (harga perolehan Rp 240.036.512.810 pada tahun 2024 dan Rp 2.521.987.857 pada tahun 2023)	2c,2d,3,4,13	241.647.351.500	2.519.695.400
Instrumen pasar uang	2c,2d,3,4	146.000.000.000	33.300.000.000
Total portofolio efek		1.568.338.959.051	482.316.534.700
Kas	2d,5	19.560.034.856	5.697.279.508
Piutang bunga dan bagi hasil	2d,2e,6	19.476.378.914	5.361.605.745
Piutang transaksi efek	2d,7	-	20.641.815.000
TOTAL ASET		1.607.375.372.821	514.017.234.953
LIABILITAS			
Utang atas pendapatan yang belum didistribusikan	2d,8	372.959	372.959
Uang muka diterima atas pemesanan unit penyertaan	2d,9	15.547.228.811	5.520.925.007
Utang atas pembelian kembali unit penyertaan	2d,10	9.395.420.824	6.876.972.253
Utang transaksi efek	2d,11	-	500.163.056
Beban akrual	2d,2e,12	2.284.214.193	796.450.866
Utang pajak lainnya	2f,3,14b	38.788.704	13.573.085
TOTAL LIABILITAS		27.266.025.491	13.708.457.226
TOTAL NILAI ASET BERSIH		1.580.109.347.330	500.308.777.727
JUMLAH UNIT PENYERTAAN BEREDAR	15	689.559.176,7690	234.734.260,2257
NILAI ASET BERSIH PER UNIT PENYERTAAN		2.291,48	2.131,38

Catatan atas laporan keuangan terlampir merupakan bagian yang tidak terpisahkan dari laporan keuangan secara keseluruhan.

REKSA DANA INSIGHT RENEWABLE ENERGY FUND
LAPORAN LABA RUGI DAN PENGHASILAN KOMPREHENSIF LAIN
Untuk tahun yang berakhir pada tanggal 31 Desember 2024

(Dalam Rupiah, kecuali dinyatakan lain)

	Catatan	2024	2023
PENDAPATAN			
Pendapatan Investasi			
Pendapatan bunga dan bagi hasil	2d,2e,16	71.861.949.764	7.058.602.334
Keuntungan investasi yang telah direalisasi	2d,2e	3.364.925.748	1.177.987.637
Keuntungan (kerugian) investasi yang belum direalisasi	2d,2e	6.951.982.922	(627.840.036)
Pendapatan Lainnya	2d,2e,17	83.786.498	39.099.498
TOTAL PENDAPATAN		<u>82.262.644.932</u>	<u>7.647.849.433</u>
BEBAN			
Beban Investasi			
Beban pengelolaan investasi	2e,2g,18,21	(13.115.424.194)	(1.322.839.956)
Beban kustodian	2e,19	(874.361.612)	(95.430.311)
Beban pengembangan energi terbarukan	2e	-	(11.541.327)
Beban lain-lain	2e,20	(7.613.112.178)	(803.780.214)
Beban Lainnya	2e	(16.757.300)	(7.819.900)
TOTAL BEBAN		<u>(21.619.655.284)</u>	<u>(2.241.411.708)</u>
LABA SEBELUM PAJAK		<u>60.642.989.648</u>	<u>5.406.437.725</u>
BEBAN PAJAK PENGHASILAN	2f,3,14c	(425.927.950)	(163.580.400)
LABA TAHUN BERJALAN		<u>60.217.061.698</u>	<u>5.242.857.325</u>
PENGHASILAN KOMPREHENSIF LAIN			
TAHUN BERJALAN SETELAH PAJAK		<u>-</u>	<u>-</u>
PENGHASILAN KOMPREHENSIF			
TAHUN BERJALAN		<u>60.217.061.698</u>	<u>5.242.857.325</u>

Catatan atas laporan keuangan terlampir merupakan bagian yang tidak terpisahkan dari laporan keuangan secara keseluruhan.

REKSA DANA INSIGHT RENEWABLE ENERGY FUND
LAPORAN PERUBAHAN ASET BERSIH
Untuk tahun yang berakhir pada tanggal 31 Desember 2024

(Dalam Rupiah, kecuali dinyatakan lain)

	Transaksi dengan Pemegang Unit Penyertaan	Total Kenaikan (Penurunan) Nilai Aset Bersih	Total Nilai Aset Bersih
Saldo per 1 Januari 2023	<u>(28.353.072.340)</u>	<u>40.015.543.179</u>	<u>11.662.470.839</u>
Perubahan aset bersih pada tahun 2023			
Penghasilan komprehensif tahun berjalan	-	5.242.857.325	5.242.857.325
Transaksi dengan pemegang unit penyertaan			
Distribusi kepada pemegang unit penyertaan	(187.121.426)	-	(187.121.426)
Penjualan unit penyertaan	769.311.898.735	-	769.311.898.735
Pembelian kembali unit penyertaan	(285.721.327.746)	-	(285.721.327.746)
Saldo per 31 Desember 2023	<u>455.050.377.223</u>	<u>45.258.400.504</u>	<u>500.308.777.727</u>
Perubahan aset bersih pada tahun 2024			
Penghasilan komprehensif tahun berjalan	-	60.217.061.698	60.217.061.698
Transaksi dengan pemegang unit penyertaan			
Distribusi kepada pemegang unit penyertaan	-	-	-
Penjualan unit penyertaan	2.502.956.569.979	-	2.502.956.569.979
Pembelian kembali unit penyertaan	(1.483.373.062.074)	-	(1.483.373.062.074)
Saldo per 31 Desember 2024	<u>1.474.633.885.128</u>	<u>105.475.462.202</u>	<u>1.580.109.347.330</u>

Catatan atas laporan keuangan terlampir merupakan bagian yang tidak terpisahkan dari laporan keuangan secara keseluruhan.

REKSA DANA INSIGHT RENEWABLE ENERGY FUND**LAPORAN ARUS KAS**

Untuk tahun yang berakhir pada tanggal 31 Desember 2024

(Dalam Rupiah, kecuali dinyatakan lain)

	2024	2023
Arus kas dari aktivitas operasi		
Pembelian efek bersifat utang dan sukuk	(1.820.558.240.556)	(688.282.425.444)
Penjualan efek bersifat utang dan sukuk	877.694.376.820	231.089.595.000
Penerimaan bunga efek bersifat utang dan bagi hasil sukuk	54.696.492.625	1.474.280.456
Penerimaan bunga deposito berjangka	2.732.961.748	364.095.216
Penerimaan bunga jasa giro	83.786.498	39.099.498
Penerimaan <i>consent fee</i>	317.722.222	-
Pembayaran jasa pengelolaan investasi	(11.754.672.588)	(706.413.659)
Pembayaran jasa kustodian	(781.980.310)	(54.222.814)
Pembayaran beban pengembangan energi terbaharukan	(34.234.694)	(140.727.299)
Pembayaran beban lain-lain	(7.536.036.447)	(776.265.489)
Pembayaran pajak kini (<i>capital gain</i>)	(425.680.250)	(161.508.400)
Kas bersih yang digunakan untuk aktivitas operasi	<u>(905.565.504.932)</u>	<u>(457.154.492.935)</u>
Arus kas dari aktivitas pendanaan		
Penerimaan dari penjualan unit penyertaan	2.512.981.213.783	774.832.823.742
Pembayaran untuk pembelian kembali unit penyertaan	(1.480.854.613.503)	(278.844.355.493)
Pembayaran distribusi kepada pemegang unit penyertaan	-	(187.067.193)
Kas bersih yang dihasilkan dari aktivitas pendanaan	<u>1.032.126.600.280</u>	<u>495.801.401.056</u>
Kenaikan kas dan setara kas	126.561.095.348	38.646.908.121
Kas dan setara kas pada awal tahun	38.997.279.508	350.371.387
Kas dan setara kas pada akhir tahun	<u><u>165.558.374.856</u></u>	<u><u>38.997.279.508</u></u>
Kas dan setara kas terdiri dari:		
Kas	19.558.374.856	5.697.279.508
Deposito berjangka	146.000.000.000	33.300.000.000
Total kas dan setara kas	<u><u>165.558.374.856</u></u>	<u><u>38.997.279.508</u></u>

Catatan atas laporan keuangan terlampir merupakan bagian yang tidak terpisahkan dari laporan keuangan secara keseluruhan.

REKSA DANA INSIGHT RENEWABLE ENERGY FUND

CATATAN ATAS LAPORAN KEUANGAN

Untuk tahun yang berakhir pada tanggal 31 Desember 2024

(Dalam Rupiah, kecuali dinyatakan lain)

1. UMUM

Reksa Dana Insight Renewable Energy Fund ("Reksa Dana") adalah Reksa Dana bersifat terbuka berbentuk Kontrak Investasi Kolektif yang dibentuk berdasarkan Undang-Undang No. 8 Tahun 1995 tentang Pasar Modal dan Surat Keputusan Ketua Badan Pengawas Pasar Modal dan Lembaga Keuangan No. KEP-22/PM/1996 tanggal 17 Januari 1996 yang telah diubah beberapa kali, terakhir dengan Peraturan Otoritas Jasa Keuangan No. 4 tahun 2023 tanggal 31 Maret 2023 tentang perubahan kedua atas Peraturan Otoritas Jasa Keuangan No. 23/POJK.04/2016 tentang Reksa Dana berbentuk Kontrak Investasi Kolektif.

Kontrak Investasi Kolektif Reksa Dana antara PT Insight Investments Management sebagai Manajer Investasi dan PT Bank Negara Indonesia (Persero) Tbk, sebagai Bank Kustodian dituangkan dalam Akta No. 2 tanggal 6 April 2011 yang dibuat di hadapan Sri Hastuti, S.H., notaris di Jakarta. Sesuai dengan Kontrak Investasi Kolektif Reksa Dana, jumlah unit penyertaan Reksa Dana akan ditawarkan secara terus-menerus sampai dengan jumlah 1.000.000.000 (satu miliar) unit penyertaan dengan nilai aset bersih awal Rp 1.000,- (seribu Rupiah) pada hari pertama penawaran, dan selanjutnya harga setiap unit penyertaan Reksa Dana berdasarkan nilai aset bersih per unit penyertaan pada akhir hari bursa yang bersangkutan. Pada tahun 2013, kontrak investasi kolektif mengalami pembaharuan melalui akta Addendum No. 57 tanggal 30 September 2013 yang dibuat dihadapan Leolin Jayayanti, S.H., notaris di Jakarta mengenai perubahan imbalan jasa dan alokasi dana kepada Yayasan Energi Lestari.

Pada tahun 2015, Kontrak Investasi Kolektif mengalami pembaharuan melalui Akta Addendum I No. 80 tanggal 24 April 2015 yang dibuat dihadapan Leolin Jayayanti, S.H., notaris di Jakarta mengenai perubahan nama Reksa Dana dan beberapa pasal dalam kontrak.

Pada tanggal 3 Mei 2016 telah dibuat Addendum II atas Kontrak Investasi Kolektif Reksa Dana dihadapan Leolin Jayayanti, S.H., M.Kn., notaris di Jakarta yang dituangkan dalam akta No.11. Hal ini dilakukan sehubungan dengan perubahan beberapa pasal dalam kontrak. Pada tahun 2019, dihadapan notaris yang sama beberapa pasal dalam Kontrak Investasi Kolektif di perbaharui dengan Akta Addendum III No.98 pada tanggal 29 Agustus 2019.

Kontrak Investasi Kolektif di perbaharui dengan Addendum IV melalui akta No 27 tanggal 22 Mei 2023 mengenai penambahan dan pengubahan klausul atas Kontrak Investasi Kolektif Reksa Dana yang dibuat di hadapan, Leolin Jayayanti, SH.,M.Kn notaris di Jakarta.

PT Insight Investments Management sebagai Manajer Investasi didukung oleh tenaga profesional yang terdiri dari Komite Investasi dan Tim Pengelola Investasi. Komite Investasi akan mengarahkan dan mengawasi Tim Pengelola Investasi dalam menjalankan kebijakan dan strategi investasi sehari-hari sesuai dengan tujuan Investasi. Komite Investasi terdiri dari:

Ketua	: Anak Agung Gde Wisnu Wardhana
Anggota	: Thomas Harmanto S Ria Meristika Warganda

Tim Pengelola Investasi bertugas sebagai pelaksana harian atas kebijaksanaan, strategi, dan eksekusi investasi yang telah diformulasikan bersama dengan Komite Investasi. Tim Pengelola Investasi terdiri dari:

Ketua	: Camar Remoa, CSA., PFM
Anggota	: Suluh Tripambudi Rahardjo Lelly Susmiati, CSA Dhanang Amiruddin Satrio Bram Timoteus Setiadi Pakpahan

REKSA DANA INSIGHT RENEWABLE ENERGY FUND
CATATAN ATAS LAPORAN KEUANGAN (Lanjutan)
Untuk tahun yang berakhir pada tanggal 31 Desember 2024

(Dalam Rupiah, kecuali dinyatakan lain)

1. UMUM (Lanjutan)

Tujuan investasi Reksa Dana adalah untuk mendapatkan pengembalian investasi yang stabil dan meningkat dalam jangka panjang serta memberikan kesempatan kepada pemegang Unit Penyertaan untuk memberikan kontribusi secara tidak langsung kepada upaya-upaya global dalam memerangi dampak negatif dari perubahan iklim global dengan menghasilkan ide-ide dan solusi terhadap masalah global khususnya melalui advokasi dan mempromosikan penggunaan Energi Terbarukan dengan cara mengalokasikan dana kepada Yayasan Energi Lestari dan/atau pihak lainnya yang ditunjuk oleh Manajer Investasi.

Sesuai dengan tujuan investasinya, Manajer Investasi akan menginvestasikan Reksa Dana dengan komposisi investasi sebagai berikut :

- Minimum 80% (delapan puluh persen) dan maksimum 100% (seratus persen) dari nilai Aset Bersih pada efek bersifat utang yang diterbitkan oleh pemerintah Republik Indonesia dan/atau korporasi yang telah dijual dalam penawaran umum dan/atau diperdagangkan di Bursa Efek; dan
- Minimum 0% (nol persen) dan maksimum 20% (dua puluh persen) pada instrumen pasar uang dalam negeri yang mempunyai jatuh tempo kurang dari 1 (satu) tahun sesuai peraturan perundang-undangan yang berlaku di Indonesia.

Reksa Dana telah memperoleh pernyataan efektif berdasarkan Surat Keputusan Ketua Bapepam-LK No. S-2714/BL/2006 pada tanggal 9 November 2006. Reksa Dana mulai penawaran perdana pada tanggal 23 Juni 2011.

Transaksi unit penyertaan dan nilai aset bersih per unit penyertaan dipublikasikan hanya pada hari-hari bursa. Hari terakhir bursa di bulan Desember 2024 dan 2023 adalah tanggal 30 Desember 2024 dan 29 Desember 2023. Laporan keuangan Reksa Dana untuk tahun yang berakhir pada tanggal 31 Desember 2024 dan 2023 disajikan berdasarkan posisi aset bersih Reksa Dana masing-masing pada tanggal 31 Desember 2024 dan 2023.

Laporan keuangan telah disetujui untuk diterbitkan oleh Manajer Investasi dan Bank Kustodian pada tanggal 14 Maret 2025. Manajer Investasi dan Bank Kustodian bertanggung jawab atas laporan keuangan Reksa Dana sesuai dengan tugas dan tanggung jawab masing-masing sebagai Manajer Investasi dan Bank Kustodian sebagaimana tercantum dalam Kontrak Investasi Kolektif Reksa Dana serta menurut peraturan dan perundangan yang berlaku.

2. INFORMASI KEBIJAKAN AKUNTANSI MATERIAL

Berikut ini adalah dasar penyajian laporan keuangan dan kebijakan akuntansi material yang diterapkan dalam penyusunan laporan keuangan Reksa Dana.

a. Dasar Penyajian Laporan Keuangan

Laporan keuangan disusun sesuai Standar Akuntansi Keuangan di Indonesia, mencakup Pernyataan dan Interpretasi yang dikeluarkan oleh Dewan Standar Akuntansi Keuangan Ikatan Akuntan Indonesia.

Laporan keuangan juga disusun dan disajikan sesuai dengan Peraturan Otoritas Jasa Keuangan No. 33/POJK.04/2020 Tentang Penyusunan Laporan Keuangan Produk Investasi berbentuk Kontrak Investasi Kolektif dan Surat Edaran Otoritas Jasa Keuangan Republik Indonesia No. 14 SEOJK.04/2020 tentang Pedoman Perlakuan Akuntansi Produk Investasi berbentuk Kontrak Investasi Kolektif.

REKSA DANA INSIGHT RENEWABLE ENERGY FUND
CATATAN ATAS LAPORAN KEUANGAN (Lanjutan)
Untuk tahun yang berakhir pada tanggal 31 Desember 2024

(Dalam Rupiah, kecuali dinyatakan lain)

2. INFORMASI KEBIJAKAN AKUNTANSI MATERIAL (Lanjutan)

a. Dasar Penyajian Laporan Keuangan (lanjutan)

Laporan keuangan disusun berdasarkan konsep biaya perolehan (*historical cost*), kecuali untuk investasi pada aset keuangan yang diukur pada nilai wajar melalui laporan laba rugi.

Laporan keuangan disusun berdasarkan akuntansi berbasis akrual kecuali laporan arus kas. Laporan arus kas menyajikan informasi penerimaan dan pengeluaran yang diklasifikasikan ke dalam aktivitas operasi dan pendanaan dengan menggunakan metode langsung. Untuk tujuan laporan arus kas, kas dan setara kas mencakup kas di bank serta deposito berjangka yang jatuh tempo dalam waktu tiga bulan atau kurang.

Seluruh angka dalam laporan keuangan ini, kecuali dinyatakan secara lain, dinyatakan dalam Rupiah, yang juga merupakan mata uang fungsional Reksa Dana.

Penyusunan laporan keuangan sesuai dengan Standar Akuntansi Keuangan di Indonesia mengharuskan Manajer Investasi membuat estimasi dan asumsi yang memengaruhi kebijakan akuntansi dan jumlah yang dilaporkan atas aset, liabilitas, pendapatan dan beban.

Walaupun estimasi ini dibuat berdasarkan pengetahuan terbaik Reksa Dana atas kejadian dan tindakan saat ini, hasil yang timbul mungkin berbeda dengan jumlah yang diestimasi semula.

b. Nilai Aset Bersih Reksa Dana

Nilai Aset Bersih Reksa Dana dihitung dan ditentukan pada setiap akhir hari bursa dengan menggunakan nilai pasar wajar.

Nilai Aset Bersih per unit penyertaan dihitung berdasarkan Nilai Aset Bersih Reksa Dana pada setiap akhir hari bursa dibagi dengan jumlah unit penyertaan yang beredar.

c. Portofolio Efek

Portofolio efek terdiri dari efek bersifat utang, sukuk dan instrumen pasar uang.

d. Instrumen Keuangan

Reksa Dana mengklasifikasikan instrumen keuangan dalam bentuk aset keuangan dan liabilitas keuangan.

Reksa Dana menerapkan PSAK 109 (dahulu PSAK 71), yang mensyaratkan pengaturan instrumen keuangan terkait klasifikasi dan pengukuran, penurunan nilai atas instrumen aset keuangan, dan akuntansi lindung nilai. Dengan demikian, kebijakan akuntansi yang berlaku untuk periode pelaporan kini adalah seperti tercantum di bawah ini.

Instrumen keuangan diakui pada saat Reksa Dana menjadi pihak dari ketentuan kontrak suatu instrumen keuangan.

Aset Keuangan

Klasifikasi, Pengukuran, dan Pengakuan

Klasifikasi dan pengukuran aset keuangan didasarkan pada model bisnis dan arus kas kontraktual. Reksa Dana menilai apakah arus kas aset keuangan tersebut semata-mata dari pembayaran pokok dan bunga. Aset keuangan diklasifikasikan dalam tiga kategori sebagai berikut:

REKSA DANA INSIGHT RENEWABLE ENERGY FUND
CATATAN ATAS LAPORAN KEUANGAN (Lanjutan)
 Untuk tahun yang berakhir pada tanggal 31 Desember 2024

(Dalam Rupiah, kecuali dinyatakan lain)

2. INFORMASI KEBIJAKAN AKUNTANSI MATERIAL (Lanjutan)

d. Instrumen Keuangan (lanjutan)

Aset Keuangan (lanjutan)

Klasifikasi, Pengukuran, dan Pengakuan (lanjutan)

- (i). Aset keuangan yang diukur pada biaya perolehan diamortisasi;
- (ii). Aset keuangan yang diukur pada nilai wajar melalui laba rugi ("FVTPL");
- (iii). Aset keuangan yang diukur pada nilai wajar melalui penghasilan komprehensif lain ("FVTOCI").

Reksa Dana menentukan klasifikasi aset keuangan tersebut pada pengakuan awal dan tidak bisa melakukan perubahan setelah penerapan awal tersebut.

Reksa Dana mengklasifikasikan instrumen keuangan ke dalam klasifikasi tertentu yang mencerminkan sifat dari informasi dan mempertimbangkan karakteristik dari instrumen keuangan tersebut. Klasifikasi ini dapat dilihat pada tabel berikut:

Kategori yang didefinisikan oleh PSAK 109 (dahulu PSAK 71)		Golongan (ditentukan oleh Reksa Dana)	Sub - golongan
Aset keuangan	Aset keuangan yang diukur pada nilai wajar melalui laba rugi	Portofolio efek	Efek bersifat utang
	Aset keuangan yang diukur pada biaya perolehan diamortisasi	Portofolio efek	Instrumen pasar uang
		Kas	
		Piutang bunga dan bagi hasil	
		Piutang transaksi efek	

- (i) Aset keuangan yang diukur pada biaya perolehan diamortisasi;

Klasifikasi ini berlaku untuk aset keuangan yang dikelola dalam model bisnis dimiliki untuk mendapatkan arus kas kontraktual dan memiliki arus kas yang memenuhi kriteria "semata-mata dari pembayaran pokok dan bunga dari jumlah pokok terutang".

Pada saat pengakuan awal, aset keuangan yang diukur pada biaya perolehan diamortisasi diakui pada nilai wajarnya ditambah biaya transaksi (jika ada) dan selanjutnya diukur pada biaya perolehan diamortisasi dengan menggunakan metode suku bunga efektif.

Pendapatan dari aset keuangan dalam kelompok aset keuangan yang diukur pada biaya perolehan diamortisasi dicatat di dalam laporan laba rugi dan dilaporkan sebagai "Pendapatan bunga" dan "Pendapatan lainnya".

Dalam hal terjadi penurunan nilai, penyisihan kerugian penurunan nilai dilaporkan sebagai pengurang dari nilai tercatat dari aset keuangan dalam kelompok aset keuangan yang diukur pada biaya perolehan diamortisasi, dan diakui dalam laba rugi.

- (ii) Aset keuangan yang diukur pada nilai wajar melalui laba rugi ("FVTPL");

Aset keuangan yang dikelompokkan ke dalam kategori ini diakui pada nilai wajarnya pada saat pengakuan awal; biaya transaksi (jika ada) diakui secara langsung ke dalam laba rugi. Keuntungan dan kerugian yang timbul dari perubahan nilai wajar dan penjualan aset keuangan diakui di dalam laba rugi dan dicatat masing-masing sebagai "Keuntungan/(kerugian) investasi yang belum direalisasi" dan "Keuntungan/(kerugian) investasi yang telah direalisasi".

REKSA DANA INSIGHT RENEWABLE ENERGY FUND
CATATAN ATAS LAPORAN KEUANGAN (Lanjutan)
 Untuk tahun yang berakhir pada tanggal 31 Desember 2024

(Dalam Rupiah, kecuali dinyatakan lain)

2. INFORMASI KEBIJAKAN AKUNTANSI MATERIAL (Lanjutan)

d. Instrumen Keuangan (lanjutan)

Aset Keuangan (lanjutan)

Klasifikasi, Pengukuran, dan Pengakuan (lanjutan)

(ii) Aset keuangan yang diukur pada nilai wajar melalui laba rugi ("FVTPL");

Pendapatan bunga dari aset keuangan yang diukur pada nilai wajar melalui laba rugi dicatat di dalam laporan laba rugi dan dilaporkan sebagai "Pendapatan bunga".

Pengakuan

Transaksi aset keuangan Reksa Dana diakui pada tanggal perdagangan.

Penurunan Nilai

Pada setiap periode pelaporan, Reksa Dana menilai apakah risiko kredit dari instrumen keuangan telah meningkat secara signifikan sejak pengakuan awal. Ketika melakukan penilaian, Reksa Dana menggunakan perubahan atas risiko gagal bayar yang terjadi sepanjang perkiraan usia instrumen keuangan daripada perubahan atas jumlah kerugian kredit ekspektasian tersebut terhadap aset keuangan Reksa Dana.

Dalam melakukan penilaian, Reksa Dana membandingkan antara risiko gagal bayar yang terjadi atas instrumen keuangan pada saat periode pelaporan dengan risiko gagal bayar yang terjadi atas instrumen keuangan pada saat pengakuan awal dan mempertimbangkan kewajaran serta ketersediaan informasi yang tersedia pada saat tanggal pelaporan terkait dengan kejadian masa lalu kondisi terkini dan perkiraan atas kondisi ekonomi di masa depan, yang mengindikasikan kenaikan risiko kredit sejak pengakuan awal.

Manajer Investasi berkeyakinan tidak terdapat penurunan nilai atas aset keuangan pada tanggal 31 Desember 2024.

Reksa Dana mengklasifikasikan liabilitas keuangannya sebagai kategori liabilitas keuangan yang diukur pada biaya perolehan diamortisasi.

Kategori yang didefinisikan oleh PSAK 109 (dahulu PSAK 71)		Golongan (ditentukan oleh Reksa Dana)	Sub-golongan
Liabilitas keuangan	Liabilitas keuangan yang diukur pada biaya perolehan diamortisasi	Utang atas pendapatan yang belum didistribusikan	
		Utang muka diterima atas pemesanan unit penyertaan	
		Utang atas pembelian kembali unit penyertaan	
		Utang transaksi efek	
		Beban akrual	

Pada saat pengakuan awal, liabilitas keuangan yang diukur pada biaya perolehan diamortisasi diukur pada nilai wajar ditambah biaya transaksi (jika ada). Setelah pengakuan awal, Reksa Dana mengukur seluruh liabilitas keuangan yang diukur pada biaya perolehan diamortisasi dengan menggunakan metode suku bunga efektif.

REKSA DANA INSIGHT RENEWABLE ENERGY FUND
CATATAN ATAS LAPORAN KEUANGAN (Lanjutan)
Untuk tahun yang berakhir pada tanggal 31 Desember 2024

(Dalam Rupiah, kecuali dinyatakan lain)

2. INFORMASI KEBIJAKAN AKUNTANSI MATERIAL (Lanjutan)

d. Instrumen Keuangan (lanjutan)

Penghentian Pengakuan

Aset keuangan dihentikan pengakuannya pada saat hak kontraktual Reksa Dana atas arus kas yang berasal dari aset keuangan tersebut kadaluwarsa, yaitu ketika aset dialihkan kepada pihak lain tanpa mempertahankan kontrol atau pada saat seluruh risiko dan manfaat telah ditransfer secara substansial. Liabilitas keuangan dihentikan pengakuannya jika liabilitas Reksa Dana kadaluwarsa, dilepaskan atau dibatalkan.

Penentuan Nilai Wajar

Nilai wajar instrumen keuangan pada tanggal laporan posisi keuangan adalah berdasarkan harga kuotasi di pasar aktif.

Apabila pasar untuk suatu instrumen keuangan tidak aktif, Reksa Dana menetapkan nilai wajar dengan menggunakan teknik penilaian. Teknik penilaian meliputi penggunaan transaksi-transaksi pasar yang wajar terkini antara pihak-pihak yang mengerti, berkeinginan, jika tersedia, referensi atas nilai wajar terkini dari instrumen lain yang secara substansial sama, analisa arus kas yang didiskonto dan model harga opsi.

Reksa Dana mengklasifikasikan pengukuran nilai wajar dengan menggunakan hierarki nilai wajar yang mencerminkan signifikansi *input* yang digunakan untuk melakukan pengukuran. Hierarki pengukuran nilai wajar memiliki *level* sebagai berikut:

1. Harga kuotasian (tidak disesuaikan) dalam pasar aktif untuk aset atau liabilitas yang identik (*Level 1*);
2. *Input* selain harga kuotasian yang termasuk dalam *Level 1* yang dapat di observasi untuk aset atau liabilitas, baik secara langsung (misalnya harga) atau secara tidak langsung (misalnya derivasi dari harga) (*Level 2*);
3. *Input* untuk aset atau liabilitas yang bukan berdasarkan data pasar yang dapat di observasi (*Level 3*).

Level pada hierarki nilai wajar dimana pengukuran nilai wajar dikategorikan secara keseluruhan ditentukan berdasarkan *input level* terendah yang signifikan terhadap pengukuran nilai wajar secara keseluruhan. Penilaian signifikansi suatu *input* tertentu dalam pengukuran nilai wajar secara keseluruhan memerlukan pertimbangan dengan memperhatikan faktor-faktor spesifik atas aset atau liabilitas tersebut.

Nilai wajar sukuk diklasifikasikan dengan menggunakan hierarki nilai wajar sebagai berikut :

- *Level 1* Harga kuotasian (tanpa penyesuaian) dipasar aktif, atau;
- *Level 2* *Input* selain harga kuotasian (tanpa penyesuaian) dipasar aktif yang dapat diobservasi.

Investasi pada surat berharga syariah, khususnya sukuk, diklasifikasikan sesuai dengan PSAK 410 (dahulu PSAK 110) tentang "Akuntansi Sukuk" sebagai berikut:

1. Surat berharga diukur pada biaya perolehan disajikan sebesar biaya perolehan (termasuk biaya transaksi, jika ada) yang disesuaikan dengan premi dan/atau diskonto yang belum diamortisasi. Premi dan diskonto diamortisasi selama periode sukuk hingga jatuh tempo.

REKSA DANA INSIGHT RENEWABLE ENERGY FUND
CATATAN ATAS LAPORAN KEUANGAN (Lanjutan)
Untuk tahun yang berakhir pada tanggal 31 Desember 2024

(Dalam Rupiah, kecuali dinyatakan lain)

2. INFORMASI KEBIJAKAN AKUNTANSI MATERIAL (Lanjutan)

d. Instrumen Keuangan (lanjutan)

Penentuan Nilai Wajar (lanjutan)

2. Surat berharga diukur pada nilai wajar dan disajikan sebesar nilai wajar. Keuntungan atau kerugian yang belum direalisasi akibat kenaikan atau penurunan nilai wajarnya disajikan dalam laporan laba rugi tahun yang bersangkutan.
3. Surat berharga diukur pada nilai wajar melalui penghasilan komprehensif lain yang dinyatakan sebesar nilai wajar. Keuntungan atau kerugian yang belum direalisasi akibat kenaikan atau penurunan nilai wajarnya disajikan dalam penghasilan komprehensif lain tahun berjalan.

Reksa Dana mengklasifikasikan portofolio investasi berupa Sukuk sebagai surat berharga diukur pada nilai wajar.

Kategori yang didefinisikan oleh PSAK 410 (dahulu PSAK 110)		Golongan (ditentukan oleh Reksa Dana)	Sub-golongan
Aset keuangan	Surat berharga yang diukur pada nilai wajar melalui laba rugi	Portofolio efek	Sukuk

Instrumen Keuangan Saling Hapus

Aset keuangan dan liabilitas keuangan saling hapus dan total neto-nya dilaporkan pada laporan posisi keuangan ketika terdapat hak yang berkekuatan hukum untuk melakukan saling hapus atas total yang telah diakui tersebut dan adanya niat untuk menyelesaikan secara neto, atau untuk merealisasikan aset dan menyelesaikan liabilitas secara simultan.

Hak saling hapus tidak kontingen atas peristiwa di masa depan dan dapat dipaksakan secara hukum dalam situasi bisnis yang normal dan dalam peristiwa gagal bayar, atau peristiwa kepailitan atau kebangkrutan Reksa Dana atau pihak lawan.

e. Pengakuan Pendapatan dan Beban

Pendapatan bunga dan bagi hasil dari instrumen keuangan diakui atas dasar akrual secara harian, sedangkan pendapatan lainnya merupakan pendapatan yang bukan berasal dari kegiatan investasi, termasuk di dalamnya pendapatan bunga atas jasa giro.

Beban yang berhubungan dengan jasa pengelolaan investasi dan jasa kustodian dihitung dan diakui secara akrual setiap hari, sedangkan beban lainnya merupakan beban yang tidak terkait dengan kegiatan investasi dan biaya keuangan, termasuk di dalamnya beban atas pajak penghasilan final dari pendapatan bunga atas jasa giro yang timbul dari kegiatan diluar investasi.

Keuntungan atau kerugian yang belum direalisasi akibat kenaikan atau penurunan harga pasar (nilai wajar) serta keuntungan atau kerugian investasi yang telah direalisasi disajikan dalam laporan laba rugi dan penghasilan komprehensif lain tahun berjalan. Keuntungan dan kerugian yang telah direalisasi atas penjualan portofolio efek dihitung berdasarkan harga pokok yang menggunakan metode rata-rata tertimbang.

REKSA DANA INSIGHT RENEWABLE ENERGY FUND
CATATAN ATAS LAPORAN KEUANGAN (Lanjutan)
Untuk tahun yang berakhir pada tanggal 31 Desember 2024

(Dalam Rupiah, kecuali dinyatakan lain)

2. INFORMASI KEBIJAKAN AKUNTANSI MATERIAL (Lanjutan)

f. Pajak Penghasilan

Beban pajak terdiri dari pajak kini dan pajak tangguhan. Pajak diakui dalam laporan laba rugi dan penghasilan komprehensif lain, kecuali jika pajak tersebut terkait dengan transaksi atau kejadian yang diakui di pendapatan komprehensif lain atau langsung diakui ke ekuitas. Dalam hal ini, pajak tersebut masing-masing diakui dalam pendapatan komprehensif lain atau ekuitas.

Sesuai dengan peraturan pajak yang berlaku, pendapatan yang telah dikenakan pajak penghasilan final tidak lagi dilaporkan sebagai pendapatan kena pajak, dan semua beban sehubungan dengan pendapatan yang telah dikenakan pajak penghasilan final tidak boleh dikurangkan. Tetapi, baik pendapatan maupun beban tersebut dipakai dalam perhitungan laba rugi menurut akuntansi.

Untuk pajak penghasilan yang tidak bersifat final, beban pajak penghasilan periode berjalan ditentukan berdasarkan laba kena pajak tahun yang bersangkutan yang dihitung berdasarkan tarif pajak yang berlaku.

Aset dan liabilitas pajak tangguhan diakui atas konsekuensi pajak periode mendatang yang timbul dari perbedaan jumlah tercatat aset dan liabilitas menurut laporan keuangan dengan dasar pengenaan pajak aset dan liabilitas. Liabilitas pajak tangguhan diakui untuk semua perbedaan temporer kena pajak dan aset pajak tangguhan diakui untuk perbedaan temporer yang boleh dikurangkan serta rugi fiskal yang belum terkompensasi, sepanjang besar kemungkinan dapat dimanfaatkan untuk mengurangi laba kena pajak masa datang.

Aset dan liabilitas pajak tangguhan dapat saling hapus apabila terdapat hak yang berkekuatan hukum untuk melakukan saling hapus antara aset pajak kini dengan liabilitas pajak kini dan apabila aset dan liabilitas pajak penghasilan tangguhan dikenakan oleh otoritas perpajakan yang sama. Aset pajak kini dan liabilitas pajak kini akan saling hapus ketika Reksa Dana memiliki hak yang berkekuatan hukum untuk melakukan saling hapus dan adanya niat untuk melakukan penyelesaian saldo-saldo tersebut secara netto atau untuk merealisasikan dan menyelesaikan liabilitas secara bersamaan.

Koreksi terhadap liabilitas perpajakan diakui saat surat ketetapan pajak diterima atau jika mengajukan keberatan, pada saat keputusan atas keberatan tersebut telah ditetapkan.

g. Transaksi dengan pihak berelasi

Reksa Dana melakukan transaksi dengan pihak berelasi sebagaimana didefinisikan dalam PSAK 224 (dahulu PSAK 7) "Pengungkapan Pihak-Pihak Berelasi". Jenis transaksi dan saldo dengan pihak berelasi diungkapkan dalam catatan atas laporan keuangan.

h. Perubahan Pernyataan Standar Akuntansi Keuangan (PSAK) dan Interpretasi Standar Akuntansi Keuangan (ISAK)

Dewan Standar Akuntansi Keuangan Ikatan Akuntan Indonesia (DSAK-IAI) telah menerbitkan standar baru, revisi dan interpretasi yang berlaku efektif pada atau setelah tanggal 1 Januari 2024, diantaranya sebagai berikut:

REKSA DANA INSIGHT RENEWABLE ENERGY FUND
CATATAN ATAS LAPORAN KEUANGAN (Lanjutan)
Untuk tahun yang berakhir pada tanggal 31 Desember 2024

(Dalam Rupiah, kecuali dinyatakan lain)

2. INFORMASI KEBIJAKAN AKUNTANSI MATERIAL (Lanjutan)

h. Perubahan Pernyataan Standar Akuntansi Keuangan (PSAK) dan Interpretasi Standar Akuntansi Keuangan (ISAK) (lanjutan)

- Amendemen PSAK 201 (dahulu PSAK 1) "Penyajian Laporan Keuangan" tentang kewajiban diklasifikasikan sebagai jangka pendek atau jangka panjang;
- Amendemen PSAK 201 (dahulu PSAK 1) "Penyajian Laporan Keuangan" tentang liabilitas jangka panjang dengan kovenan;

Penerapan PSAK tersebut di atas tidak memiliki dampak yang signifikan terhadap jumlah yang dilaporkan dan diungkapkan pada laporan keuangan Reksa Dana periode berjalan atau periode tahun sebelumnya.

3. PENGGUNAAN PERTIMBANGAN, ESTIMASI, DAN ASUMSI AKUNTANSI YANG PENTING

Penyusunan laporan keuangan Reksa Dana mengharuskan Manajer Investasi membuat pertimbangan, estimasi dan asumsi yang mempengaruhi jumlah dan pengungkapan yang disajikan dalam laporan keuangan. Namun demikian, ketidakpastian atas estimasi dan asumsi ini mungkin dapat menyebabkan penyesuaian yang material atas nilai tercatat aset dan liabilitas dimasa yang akan datang.

Pertimbangan

Klasifikasi Aset Keuangan dan Liabilitas Keuangan

Reksa Dana menentukan klasifikasi aset dan liabilitas tertentu sebagai aset keuangan dan liabilitas keuangan dengan menilai apakah aset dan liabilitas tersebut memenuhi definisi yang ditetapkan dalam PSAK 109 (dahulu PSAK 71). Aset keuangan dan liabilitas keuangan dicatat sesuai dengan kebijakan akuntansi Reksa Dana sebagaimana diungkapkan dalam Catatan 2.

Cadangan Kerugian Penurunan Nilai Aset Keuangan

Pada setiap tanggal laporan posisi keuangan, Reksa Dana menilai apakah risiko kredit atas instrumen keuangan telah meningkat secara signifikan sejak pengakuan awal. Ketika melakukan penilaian tersebut, Reksa Dana mempertimbangkan perubahan risiko gagal bayar yang terjadi selama umur instrumen keuangan. Dalam melakukan penilaian tersebut, Reksa Dana membandingkan risiko gagal bayar yang terjadi pada tanggal pelaporan dengan risiko gagal bayar pada saat pengakuan awal, serta mempertimbangkan informasi, termasuk informasi masa lalu, kondisi saat ini, dan informasi bersifat perkiraan masa depan (*forward-looking*), yang wajar dan terdukung yang tersedia tanpa biaya atau upaya berlebihan.

Reksa Dana mengukur cadangan kerugian sepanjang umurnya, jika risiko kredit atas instrumen keuangan tersebut telah meningkat secara signifikan sejak pengakuan awal, jika tidak, maka Reksa Dana mengukur cadangan kerugian untuk instrumen keuangan tersebut sejumlah kerugian kredit ekspektasian 12 bulan. Suatu evaluasi yang bertujuan untuk mengidentifikasi jumlah cadangan kerugian kredit ekspektasian yang harus dibentuk, dilakukan secara berkala pada setiap periode pelaporan. Oleh karena itu, saat dan besaran jumlah cadangan kerugian kredit ekspektasian yang tercatat pada setiap periode dapat berbeda tergantung pada pertimbangan atas informasi yang tersedia atau berlaku pada saat itu.

REKSA DANA INSIGHT RENEWABLE ENERGY FUND
CATATAN ATAS LAPORAN KEUANGAN (Lanjutan)
 Untuk tahun yang berakhir pada tanggal 31 Desember 2024

(Dalam Rupiah, kecuali dinyatakan lain)

3. PENGGUNAAN PERTIMBANGAN, ESTIMASI, DAN ASUMSI AKUNTANSI YANG PENTING (Lanjutan)

Pajak Penghasilan

Pertimbangan yang signifikan dibutuhkan untuk menentukan jumlah pajak penghasilan. Manajer Investasi dapat membentuk pencadangan terhadap liabilitas pajak dimasa depan sebesar jumlah yang diestimasikan akan dibayarkan ke kantor pajak jika berdasarkan evaluasi pada tanggal laporan posisi keuangan terdapat risiko pajak yang *probable*. Asumsi dan estimasi yang digunakan dalam perhitungan pembentukan cadangan tersebut memiliki unsur ketidakpastian.

Estimasi dan Asumsi

Asumsi utama mengenai masa depan dan sumber utama lain dalam mengestimasi ketidakpastian pada tanggal pelaporan yang mempunyai risiko signifikan yang dapat menyebabkan penyesuaian material terhadap nilai tercatat dalam laporan keuangan.

Penggunaan estimasi wajar merupakan bagian mendasar dalam penyiapan laporan keuangan dan hal tersebut tidak mengurangi keandalan laporan keuangan.

Nilai Wajar Aset Keuangan

Standar Akuntansi Keuangan di Indonesia mensyaratkan pengukuran aset keuangan tertentu pada nilai wajarnya, dan penyajian ini mengharuskan penggunaan estimasi. Komponen pengukuran nilai wajar yang signifikan ditentukan berdasarkan bukti objektif yang dapat diverifikasi (seperti nilai tukar, suku bunga), sedangkan saat dan besaran perubahan nilai wajar dapat menjadi berbeda karena penggunaan metode penilaian yang berbeda.

4. PORTOFOLIO EFEK

Ikhtisar portofolio efek

Saldo portofolio efek pada tanggal 31 Desember 2024 dan 2023 adalah sebagai berikut :

2024								
Jenis efek	Nilai nominal	Harga perolehan rata-rata	Nilai wajar	Tingkat bunga (%) per tahun	Level hierarki	Jatuh tempo	Peringkat efek	Persentase (%) terhadap total portofolio efek
Efek bersifat utang								
Obligasi korporasi								
Obligasi Berkelanjutan II Lontar Papyrus Pulp & Paper Industry Tahap II Tahun 2023 Seri B	90.200.000.000	90.268.784.110	90.045.758.000	10,500	2	6 Okt 26	idA	5,74
Obligasi II Merdeka Battery Materials Tahun 2024 Seri B	90.000.000.000	89.875.450.000	89.811.000.000	9,000	2	8 Okt 27	idA	5,73
Obligasi II Buma Tahun 2024 Seri B	75.000.000.000	74.938.850.000	74.925.000.000	9,250	2	8 Okt 27	idA+	4,78
Total obligasi korporasi (dipindahkan)	255.200.000.000	255.083.084.110	254.781.758.000					16.25

REKSA DANA INSIGHT RENEWABLE ENERGY FUND
CATATAN ATAS LAPORAN KEUANGAN (Lanjutan)
Untuk tahun yang berakhir pada tanggal 31 Desember 2024

(Dalam Rupiah, kecuali dinyatakan lain)

4. PORTOFOLIO EFEK (Lanjutan)

Ikhtisar portofolio efek (lanjutan)

2024								
Jenis efek	Nilai nominal	Harga perolehan rata-rata	Nilai wajar	Tingkat bunga (%) per tahun	Level hierarki	Jatuh tempo	Peringkat efek	Persentase (%) terhadap total portofolio efek
Efek bersifat utang								
Obligasi korporasi								
Total obligasi korporasi (pindahan)	255.200.000.000	255.083.084.110	254.781.758.000					16,25
Obligasi Berkelanjutan IV Merdeka Copper Gold Tahap VI Tahun 2024 Seri B	68.000.000.000	67.821.950.000	68.051.544.000	9,000	2	30 Jul 27	idA+	4,34
Obligasi Berkelanjutan I Dian Swastatika Sentosa Tahap III Tahun 2024 Seri C	60.000.000.000	59.957.000.000	60.000.000.000	8,625	2	26 Nov 29	idAA	3,83
Obligasi Berkelanjutan IV Merdeka Copper Gold Tahap IV Tahun 2023 Seri B	59.000.000.000	59.038.858.904	59.714.726.000	9,500	2	15 Des 26	idA+	3,81
Obligasi Berkelanjutan I OKI Pulp & Paper Mills Tahap I Tahun 2023 Seri B	46.500.000.000	46.567.723.596	47.251.858.500	10,500	2	12 Okt 26	idA+	3,01
Obligasi I Merdeka Battery Materials Tahun 2024 Seri B	41.000.000.000	41.347.550.000	41.090.815.000	9,250	2	3 Apr 27	idA	2,62
Obligasi Berkelanjutan IV Indah Kiat Pulp & Paper Tahap V Tahun 2024 Seri B	40.500.000.000	40.565.675.000	40.882.765.500	10,500	2	21 Jun 27	idA+	2,61
Obligasi Berkelanjutan III Barito Pacific Tahap II Tahun 2023 Seri B	38.000.000.000	38.229.275.000	38.427.766.000	9,500	2	28 Nov 28	idA+	2,45
Obligasi I Buma Tahun 2023 Seri B	35.100.000.000	35.090.042.382	35.244.752.400	9,100	2	28 Des 26	idA+	2,25
Obligasi Berwawasan Lingkungan Berkelanjutan I OKI Pulp & Paper Mills Tahap I Tahun 2023 Seri B	33.900.000.000	33.995.573.033	34.290.629.700	10,500	2	12 Okt 26	idA+	2,19
Obligasi Berkelanjutan I Dian Swastatika Sentosa Tahap III Tahun 2024 Seri B	34.000.000.000	33.974.000.000	34.000.000.000	8,125	2	26 Nov 27	idAA	2,17
Obligasi Berkelanjutan IV Indah Kiat Pulp & Paper Tahap I Tahun 2023 Seri B	32.500.000.000	32.543.325.000	33.185.977.500	10,250	2	11 Jul 26	idA+	2,12
Obligasi Berkelanjutan II Provident Investasi Bersama Tahap II Tahun 2024 Seri A	33.000.000.000	32.979.935.000	33.000.132.000	8,000	2	28 Mar 25	idA	2,10
Obligasi Berkelanjutan III Lontar Papyrus Pulp & Paper Industry Tahap I Tahun 2024 Seri B	31.000.000.000	30.978.550.000	30.931.800.000	11,000	2	4 Okt 29	idA	1,97
Obligasi Berwawasan Lingkungan Berkelanjutan I OKI Pulp & Paper Mills Tahap V Tahun 2024 Seri B	26.500.000.000	26.509.110.000	27.477.108.000	10,500	2	19 Jul 27	idA+	1,75
Total obligasi korporasi (dipindahkan)	834.200.000.000	834.681.652.025	838.331.632.600					53,47

REKSA DANA INSIGHT RENEWABLE ENERGY FUND
CATATAN ATAS LAPORAN KEUANGAN (Lanjutan)
Untuk tahun yang berakhir pada tanggal 31 Desember 2024

(Dalam Rupiah, kecuali dinyatakan lain)

4. PORTOFOLIO EFEK (Lanjutan)

Ikhtisar portofolio efek (lanjutan)

2024								
Jenis efek	Nilai nominal	Harga perolehan rata-rata	Nilai wajar	Tingkat bunga (%) per tahun	Level hierarki	Jatuh tempo	Peringkat efek	Persentase (%) terhadap total portofolio efek
Efek bersifat utang								
Obligasi pemerintah								
Total obligasi korporasi (pindahan)	834.200.000.000	834.681.652.025	838.331.632.600					53,47
Obligasi Berkelanjutan III Barito Pacific Tahap III Tahun 2024 Seri A	25.480.000.000	25.482.320.000	25.286.632.280	8,250	2	16 Jul 27	idA+	1,61
Obligasi Berkelanjutan III Barito Pacific Tahap II Tahun 2023 Seri A	25.400.000.000	25.282.080.000	25.246.838.000	8,500	2	28 Nov 26	idA+	1,61
Obligasi Berkelanjutan II Barito Pacific Tahap II Tahun 2022 Seri B	22.000.000.000	22.235.775.000	22.293.854.000	9,500	2	1 Apr 27	idA+	1,42
Obligasi Berkelanjutan II Provident Investasi Bersama Tahap III Tahun 2024 Seri A	20.000.000.000	19.980.000.000	20.002.940.000	8,000	2	25 Sep 25	idA	1,28
Obligasi Berkelanjutan I OKI Pulp & Paper Mills Tahap VI Tahun 2024 Seri C	16.000.000.000	15.987.800.000	15.998.400.000	10,750	2	8 Nov 29	idA+	1,02
Obligasi Berkelanjutan IV Chandra Asri Pacific Tahap IV Tahun 2024 Seri B	15.000.000.000	14.985.900.000	15.085.500.000	8,250	2	1 Mar 29	idAA-	0,96
Obligasi Berkelanjutan III Lontar Papyrus Pulp & Paper Industry Tahap I Tahun 2024 Seri A	15.000.000.000	14.991.150.000	14.952.000.000	10,500	2	4 Okt 27	idA	0,95
Obligasi II Hino Finance Indonesia Tahun 2023 Seri B	15.000.000.000	14.715.000.000	14.786.325.000	6,750	2	11 Jul 26	AA+(idn)	0,94
Obligasi Berkelanjutan III Barito Pacific Tahap I Tahun 2023 Seri B	14.400.000.000	14.433.396.870	14.425.156.800	9,250	2	8 Feb 28	idA+	0,92
Obligasi Berkelanjutan V Medco Energi Internasional Tahap II Tahun 2024 Seri B	13.000.000.000	12.994.300.000	12.927.018.000	7,900	2	13 Feb 29	idAA-	0,82
Obligasi Berkelanjutan I OKI Pulp & Paper Mills Tahap VI Tahun 2024 Seri B	12.500.000.000	12.701.050.000	12.792.500.000	10,250	2	8 Nov 27	idA+	0,82
Obligasi Berkelanjutan I Petrosea Tahap I Tahun 2024 Seri C	12.450.000.000	12.440.650.000	12.450.000.000	8,750	2	13 Des 29	idA+	0,79
Obligasi Berkelanjutan IV Chandra Asri Petrochemical Tahap III Tahun 2023 Seri A	12.000.000.000	11.745.600.000	11.897.148.000	7,000	2	27 Sep 26	idAA-	0,76
Obligasi Berkelanjutan IV Smart Tahap I Tahun 2022 Seri C	11.250.000.000	11.306.821.152	11.283.243.750	8,000	2	6 Jul 27	idAA-	0,72
Total obligasi korporasi (dipindahkan)	1.063.680.000.000	1.063.963.495.047	1.067.759.188.430					68,09

REKSA DANA INSIGHT RENEWABLE ENERGY FUND
CATATAN ATAS LAPORAN KEUANGAN (Lanjutan)
Untuk tahun yang berakhir pada tanggal 31 Desember 2024

(Dalam Rupiah, kecuali dinyatakan lain)

4. PORTOFOLIO EFEK (Lanjutan)

Ikhtisar portofolio efek (lanjutan)

2024								
Jenis efek	Nilai nominal	Harga perolehan rata-rata	Nilai wajar	Tingkat bunga (%) per tahun	Level hierarki	Jatuh tempo	Peringkat efek	Persentase (%) terhadap total portofolio efek
Efek bersifat utang								
Obligasi korporasi								
Total obligasi korporasi (pindahan)	1.063.680.000.000	1.063.963.495.047	1.067.759.188.430					68,09
Obligasi Berkelanjutan III Chandra Asri Petrochemical Tahap V Tahun 2022 Seri A	11.410.000.000	11.234.495.974	11.226.196.310	7,200	2	8 Mar 27	idAA-	0,72
Obligasi Berkelanjutan IV Merdeka Copper Gold Tahap V Tahun 2024 Seri B	11.000.000.000	10.999.675.000	11.180.290.000	9,000	2	23 Feb 27	idA+	0,71
Obligasi III Pindo Deli Pulp And Paper Mills Tahun 2023 Seri B	9.900.000.000	9.901.980.000	10.253.063.700	10,750	2	3 Jan 27	idA+	0,65
Obligasi Berkelanjutan IV Chandra Asri Petrochemical Tahap III Tahun 2023 Seri B	10.000.000.000	9.840.000.000	9.817.700.000	7,500	2	27 Sep 28	idAA-	0,63
Obligasi II Wahana Inti Selaras Tahun 2023 Seri B	10.000.000.000	9.775.000.000	9.695.570.000	8,000	2	8 Ags 26	idA	0,62
Obligasi Berkelanjutan IV Medco Energi Internasional Tahap I Tahun 2021 Seri B	9.500.000.000	9.615.037.500	9.590.668.000	8,500	2	9 Sep 26	idAA-	0,61
Obligasi Berkelanjutan IV Indah Kiat Pulp & Paper Tahap I Tahun 2023 Seri C	8.000.000.000	8.259.128.000	8.402.960.000	10,750	2	11 Jul 28	idA+	0,54
Obligasi Berkelanjutan I Petrosea Tahap I Tahun 2024 Seri B	7.500.000.000	7.494.550.000	7.500.000.000	8,000	2	13 Des 27	idA+	0,48
Obligasi Berkelanjutan I Wijaya Karya Tahap I Tahun 2020 Seri A	7.746.525.680	7.507.932.689	7.488.039.611	8,600	2	18 Des 25	idBB-	0,48
Obligasi Berkelanjutan V Indah Kiat Pulp & Paper Tahap I Tahun 2024 Seri B	6.500.000.000	6.498.050.000	6.841.900.000	10,750	2	4 Okt 29	idA+	0,44
Obligasi Berkelanjutan IV Medco Energi Internasional Tahap III Tahun 2022 Seri C	5.000.000.000	5.147.200.000	5.153.040.000	9,000	2	26 Jul 29	idAA-	0,33
Obligasi Berkelanjutan III Chandra Asri Petrochemical Tahap IV Tahun 2021 Seri B	3.000.000.000	3.030.000.000	3.025.386.000	8,200	2	29 Okt 28	idAA-	0,19
Obligasi Subordinasi Berkelanjutan III Bank Panin Tahap I Tahun 2018	3.000.000.000	3.027.450.000	3.017.286.000	9,500	2	3 Jul 25	idA+	0,19
Obligasi Berkelanjutan I OKI Pulp & Paper Mills Tahap III Tahun 2024 Seri C	2.500.000.000	2.575.000.000	2.653.382.500	11,000	2	23 Mar 29	idA+	0,17
Total obligasi korporasi (dipindahkan)	1.168.736.525.680	1.168.868.994.210	1.173.604.670.551					74,85

REKSA DANA INSIGHT RENEWABLE ENERGY FUND
CATATAN ATAS LAPORAN KEUANGAN (Lanjutan)
Untuk tahun yang berakhir pada tanggal 31 Desember 2024

(Dalam Rupiah, kecuali dinyatakan lain)

4. PORTOFOLIO EFEK (Lanjutan)

Ikhtisar portofolio efek (lanjutan)

2024								
Jenis efek	Nilai nominal	Harga perolehan rata-rata	Nilai wajar	Tingkat bunga (%) per tahun	Level hierarki	Jatuh tempo	Peringkat efek	Persentase (%) terhadap total portofolio efek
Efek bersifat utang								
Obligasi korporasi								
Total obligasi korporasi (pindahan)	1.168.736.525.680	1.168.868.994.210	1.173.604.670.551					74,85
Obligasi Berkelanjutan II Lontar Papyrus Pulp & Paper Industry Tahap I Tahun 2023 Seri B	2.000.000.000	2.027.000.000	2.083.100.000	11,000	2	4 Jul 28	idA	0,13
Obligasi Berkelanjutan V Indah Kiat Pulp & Paper Tahap I Tahun 2024 Seri A	2.000.000.000	1.999.100.000	2.023.300.000	10,250	2	4 Okt 27	idA+	0,12
Obligasi Berkelanjutan IV Merdeka Copper Gold Tahap III Tahun 2023 Seri B	2.000.000.000	1.970.100.000	1.972.962.000	8,000	2	4 Ags 26	idA+	0,12
Obligasi Subordinasi Berkelanjutan II Bank BJB Tahap I Tahun 2020 Seri B	1.000.000.000	1.019.800.000	1.007.575.000	9,350	2	3 Mar 27	idA+	0,06
Total efek bersifat utang	1.175.736.525.680	1.175.884.994.210	1.180.691.607.551					75,28
Sukuk								
Surat korporasi								
Sukuk Wakalah Berkelanjutan I Medco Power Indonesia Tahap III Tahun 2024 Seri B	43.000.000.000	42.947.579.310	42.713.620.000	9,500	2	18 Jan 29	idA(sy)	2,72
Sukuk Ijarah Berkelanjutan I Samudera Indonesia Tahap I Tahun 2023 Seri B	40.000.000.000	40.048.000.000	39.983.080.000	9,450	2	2 Ags 28	idA+(sy)	2,55
Sukuk Wakalah BI AI Istitsmar I Cimb Niaga Auto Finance Tahun 2023 Seri B	27.000.000.000	26.603.100.000	26.608.311.000	7,150	2	8 Feb 26	AA+(idn)	1,70
Sukuk Ijarah Berkelanjutan II Aneka Gas Industri Tahap V Tahun 2022 Seri A	25.000.000.000	24.766.750.000	24.786.975.000	7,750	2	5 Apr 25	A(idn)sy	1,58
Sukuk Mudharabah II Pindo Deli Pulp And Paper Mills Tahun 2023 Seri B	20.000.000.000	19.925.000.000	20.598.300.000	10,750	2	3 Jan 27	idA+(sy)	1,31
Sukuk Mudharabah Berkelanjutan IV Indah Kiat Pulp & Paper Tahap I Tahun 2024 Seri A	15.670.000.000	15.670.783.500	15.670.000.000	10,250	2	4 Okt 27	idA+(sy)	1,00
Total sukuk korporasi (dipindahkan)	170.670.000.000	169.961.212.810	170.360.286.000					10,86

REKSA DANA INSIGHT RENEWABLE ENERGY FUND
CATATAN ATAS LAPORAN KEUANGAN (Lanjutan)
Untuk tahun yang berakhir pada tanggal 31 Desember 2024

(Dalam Rupiah, kecuali dinyatakan lain)

4. PORTOFOLIO EFEK (Lanjutan)

Ikhtisar portofolio efek (lanjutan)

2024								
Jenis efek	Nilai nominal	Harga perolehan rata-rata	Nilai wajar	Tingkat bunga (%) per tahun	Level hierarki	Jatuh tempo	Peringkat efek	Persentase (%) terhadap total portofolio efek
Sukuk								
Surat korporasi								
Total sukuk korporasi (pindahan)	170.670.000.000	169.961.212.810	170.360.286.000					10,86
Sukuk Mudharabah Berkelanjutan III Indah Kiat Pulp & Paper Tahap V Tahun 2024 Seri A	12.500.000.000	12.503.200.000	12.710.812.500	10,250	2	21 Jun 27	idA+(sy)	0,81
Sukuk Mudharabah Berkelanjutan IV Indah Kiat Pulp & Paper Tahap I Tahun 2024 Seri B	12.000.000.000	12.124.750.000	12.561.000.000	10,750	2	4 Okt 29	idA+(sy)	0,80
Sukuk Ijarah Berkelanjutan I Sampoerna Agro Tahap I Tahun 2020 Seri B	10.000.000.000	9.953.500.000	9.962.050.000	9,750	2	3 Mar 25	idA(sy)	0,64
Sukuk Mudharabah Berkelanjutan II Pegadaian Tahap IV Tahun 2023	10.000.000.000	9.640.500.000	9.639.550.000	5,900	2	24 Ags 26	idAAA(sy)	0,61
Sukuk Mudharabah Berkelanjutan II Indah Kiat Pulp & Paper Tahap IV Tahun 2023 Seri B	8.000.000.000	8.024.650.000	7.972.728.000	10,500	2	27 Jan 26	idA+(sy)	0,51
Sukuk Mudharabah Berkelanjutan III Indah Kiat Pulp & Paper Tahap V Tahun 2024 Seri B	5.000.000.000	5.000.000.000	5.243.000.000	10,750	2	21 Jun 29	idA+(sy)	0,33
Sukuk Mudharabah Berkelanjutan I Dian Swastatika Sentosa Tahap II Tahun 2024 Seri B	5.000.000.000	5.001.500.000	5.069.165.000	8,500	2	5 Jun 27	idAA(sy)	0,32
Sukuk Mudharabah Berkelanjutan I Lontar Papyrus Pulp & Paper Industry Tahap I Tahun 2024	4.000.000.000	3.998.000.000	4.218.200.000	11,000	2	4 Okt 29	idA(sy)	0,27
Sukuk Mudharabah Berkelanjutan I Oki Pulp & Paper Mills Tahap II Tahun 2023 Seri C	2.000.000.000	2.028.900.000	2.110.200.000	11,000	2	12 Des 28	idA+(sy)	0,14
Sukuk Mudharabah Berkelanjutan III Indah Kiat Pulp & Paper Tahap I Tahun 2023 Seri A	1.800.000.000	1.800.300.000	1.800.360.000	10,250	2	11 Jul 26	idA+(sy)	0,12
Total sukuk	240.970.000.000	240.036.512.810	241.647.351.500					15,41

REKSA DANA INSIGHT RENEWABLE ENERGY FUND
CATATAN ATAS LAPORAN KEUANGAN (Lanjutan)
Untuk tahun yang berakhir pada tanggal 31 Desember 2024

(Dalam Rupiah, kecuali dinyatakan lain)

4. PORTOFOLIO EFEK (Lanjutan)

Ikhtisar portofolio efek (lanjutan)

2024								
Jenis efek	Nilai nominal	Harga perolehan rata-rata	Nilai wajar	Tingkat bunga (%) per tahun	Level hierarki	Jatuh tempo	Peringkat efek	Persentase (%) terhadap total portofolio efek
Instrumen pasar uang								
Deposito berjangka								
PT Bank Aladin Syariah Tbk	26.000.000.000	26.000.000.000	26.000.000.000	7,750	-	2 Jan 25	-	1,65
PT Bank Nationalnobu Tbk	25.000.000.000	25.000.000.000	25.000.000.000	7,650	-	2 Jan 25	-	1,58
Bank Victoria Syariah	20.000.000.000	20.000.000.000	20.000.000.000	7,500	-	2 Jan 25	-	1,28
PT Allo Bank Indonesia Tbk	10.000.000.000	10.000.000.000	10.000.000.000	7,000	-	2 Jan 25	-	0,64
PT Bank KB Bukopin Syariah	10.000.000.000	10.000.000.000	10.000.000.000	7,100	-	2 Jan 25	-	0,64
PT Bank Victoria Internasional Tbk	10.000.000.000	10.000.000.000	10.000.000.000	7,000	-	2 Jan 25	-	0,64
PT Bank Nationalnobu Tbk	10.000.000.000	10.000.000.000	10.000.000.000	7,850	-	20 Jan 25	-	0,64
PT Bank Sahabat Sampoerna	10.000.000.000	10.000.000.000	10.000.000.000	7,000	-	22 Jan 25	-	0,64
Bank Pembangunan Daerah Banten	10.000.000.000	10.000.000.000	10.000.000.000	7,500	-	23 Jan 25	-	0,64
Bank Victoria Syariah	5.000.000.000	5.000.000.000	5.000.000.000	7,000	-	10 Jan 25	-	0,32
PT Bank Aladin Syariah Tbk	5.000.000.000	5.000.000.000	5.000.000.000	7,000	-	10 Jan 25	-	0,32
PT. Bank KB Bukopin Syariah	5.000.000.000	5.000.000.000	5.000.000.000	7,250	-	22 Jan 25	-	0,32
Total instrumen pasar uang	<u>146.000.000.000</u>	<u>146.000.000.000</u>	<u>146.000.000.000</u>					<u>9,31</u>
Total portofolio efek			<u>1.568.338.959.051</u>					<u>100,00</u>
2023								
Jenis efek	Nilai nominal	Harga perolehan rata rata	Nilai wajar	Tingkat bunga (%) per tahun	Level hierarki	Jatuh tempo	Peringkat efek	Persentase (%) terhadap total portofolio efek
Efek bersifat utang								
Obligasi korporasi								
Obligasi Berkelanjutan IV Merdeka Copper Gold Tahap IV Tahun 2023 Seri B	47.000.000.000	46.971.750.000	47.009.400.000	9,500	2	15 Des 26	idA+	9,75
Obligasi I TBS Energi Utama Tahun 2023 Seri A	45.400.000.000	46.137.476.288	46.162.720.000	8,800	2	3 Mar 26	idA	9,57
Obligasi Berkelanjutan II Lontar Papyrus Pulp & Paper Industry Tahap II Tahun 2023 Seri B	38.000.000.000	38.014.900.000	38.024.700.000	10,500	2	6 Okt 26	idA	7,88
Obligasi Berkelanjutan IV Indah Kiat Pulp & Paper Tahap I Tahun 2023 Seri B	37.000.000.000	37.027.700.000	37.044.770.000	10,250	2	11 Jul 26	idA+	7,68
Obligasi Berwawasan Lingkungan Berkelanjutan I OKI Pulp & Paper Mills Tahap I Tahun 2023 Seri B	32.100.000.000	32.098.664.371	32.118.618.000	10,500	2	12 Okt 26	idA+	6,66
Total obligasi korporasi (dipindahkan)	<u>199.500.000.000</u>	<u>200.250.490.659</u>	<u>200.360.208.000</u>					<u>41,54</u>

REKSA DANA INSIGHT RENEWABLE ENERGY FUND
CATATAN ATAS LAPORAN KEUANGAN (Lanjutan)
Untuk tahun yang berakhir pada tanggal 31 Desember 2024

(Dalam Rupiah, kecuali dinyatakan lain)

4. PORTOFOLIO EFEK (Lanjutan)

Ikhtisar portofolio efek (lanjutan)

2023								
Jenis efek	Nilai nominal	Harga perolehan rata rata	Nilai wajar	Tingkat bunga (%) per tahun	Level hierarki	Jatuh tempo	Peringkat efek	Persentase (%) terhadap total portofolio efek
Efek bersifat utang								
Obligasi korporasi								
Total obligasi korporasi (dipindahkan)	199.500.000.000	200.250.490.659	200.360.208.000					41,54
Obligasi III Adhi Commuter Properti Tahun 2023 Seri B	28.000.000.000	28.005.600.000	28.000.000.000	8,250	2	8 Des 28	idAAA(cg)	5,81
Obligasi Berkelanjutan IV Chandra Asri Petrochemical Tahap II Tahun 2023 Seri A	20.500.000.000	20.832.487.222	20.805.593.500	8,400	2	28 Feb 28	idAA	4,31
Obligasi Berkelanjutan III Barito Pacific Tahap II Tahun 2023 Seri B	18.000.000.000	17.994.375.000	18.004.500.000	9,500	2	28 Nov 28	idA+	3,73
Obligasi Berkelanjutan II Aneka Gas Industri Tahap IV Tahun 2021 Seri A	17.000.000.000	16.856.875.000	16.806.302.000	8,100	2	22 Des 24	A(idn)	3,48
Obligasi Berkelanjutan II Sinar Mas Multiartha Tahap II Tahun 2022 Seri C	16.600.000.000	16.768.695.000	16.769.419.600	9,000	2	26 Ags 25	irAA	3,48
Obligasi Berkelanjutan I OKI Pulp & Paper Mills Tahap I Tahun 2023 Seri B	15.000.000.000	15.003.000.000	15.001.500.000	10,500	2	12 Okt 26	idA+	3,11
Obligasi I Perusahaan Pengelola Aset Tahun 2020 Seri C	13.400.000.000	14.847.075.000	14.629.262.400	11,000	2	1 Sep 27	idAA	3,03
Obligasi Berkelanjutan III Barito Pacific Tahap I Tahun 2023 Seri B	14.400.000.000	14.467.524.717	14.301.763.200	9,250	2	8 Feb 28	idA+	2,97
Obligasi Berkelanjutan III Barito Pacific Tahap II Tahun 2023 Seri A	13.500.000.000	13.502.700.000	13.495.950.000	8,500	2	28 Nov 26	idA+	2,80
Obligasi Berkelanjutan IV SMART Tahap I Tahun 2022 Seri C	11.250.000.000	11.306.821.152	11.118.420.000	8,000	2	6 Jul 27	idAA	2,31
Obligasi Berkelanjutan III Chandra Asri Petrochemical Tahap V Tahun 2022 Seri A	11.000.000.000	10.860.873.182	10.727.365.000	7,200	2	8 Mar 27	idAA	2,22
Obligasi Berkelanjutan IV Medco Energi Internasional Tahap III Tahun 2022 Seri C	10.000.000.000	10.304.750.000	10.303.500.000	9,000	2	26 Jul 29	idAA	2,14
Obligasi Berkelanjutan II Lontar Papyrus Pulp & Paper Industry Tahap I Tahun 2023 Seri A	10.050.000.000	10.059.653.662	10.113.566.250	10,500	2	4 Jul 26	idA	2,10
Obligasi Berkelanjutan IV Medco Energi Internasional Tahap I Tahun 2021 Seri B	9.150.000.000	9.368.622.500	9.187.926.750	8,500	2	9 Sep 26	idAA	1,90
Obligasi Berkelanjutan IV Indah Kiat Pulp & Paper Tahap I Tahun 2023 Seri C	8.600.000.000	8.676.442.273	8.921.803.400	10,750	2	11 Jul 28	idA+	1,85
Total obligasi korporasi (dipindahkan)	415.950.000.000	419.105.985.367	418.547.080.100					86,78

REKSA DANA INSIGHT RENEWABLE ENERGY FUND
CATATAN ATAS LAPORAN KEUANGAN (Lanjutan)
Untuk tahun yang berakhir pada tanggal 31 Desember 2024

(Dalam Rupiah, kecuali dinyatakan lain)

4. PORTOFOLIO EFEK (Lanjutan)

Ikhtisar portofolio efek (lanjutan)

2023								
Jenis efek	Nilai nominal	Harga perolehan rata rata	Nilai wajar	Tingkat bunga (%) per tahun	Level hierarki	Jatuh tempo	Peringkat efek	Persentase (%) terhadap total portofolio efek
Efek bersifat utang								
Obligasi korporasi								
Total obligasi korporasi (pindahan)	415.950.000.000	419.105.985.367	418.547.080.100					86,78
Obligasi Berkelanjutan Indonesia Eximbank IV Tahap IV Tahun 2019 Seri D	8.000.000.000	8.262.400.000	8.274.568.000	9,250	2	23 Apr 26	idAAA	1,72
Obligasi I BUMA Tahun 2023 Seri B	7.200.000.000	7.192.800.000	7.192.800.000	9,100		28 Des 26	A+(idn)	1,49
Obligasi I Perusahaan Pengelola Aset Tahun 2020 Seri B	6.150.000.000	6.366.804.201	6.420.587.700	10,550	2	1 Sep 25	idAA	1,33
Obligasi Subordinasi Berkelanjutan III Bank Panin Tahap I Tahun 2018	3.000.000.000	3.032.097.500	3.018.936.000	9,500	2	3 Jul 25	idA+	0,63
Obligasi Subordinasi Berkelanjutan II Bank BJB Tahap I Tahun 2020 Seri B	1.000.000.000	1.019.800.000	1.000.065.000	9,350	2	3 Mar 27	idA+	0,21
Obligasi Berkelanjutan III Chandra Asri Petrochemical Tahap IV Tahun 2021 Seri A	1.000.000.000	983.150.000	976.621.000	7,200	2	29 Okt 26	idAA	0,20
Obligasi Berkelanjutan II Barito Pacific Tahap II Tahun 2022 Seri A	500.000.000	500.050.000	498.585.000	8,500	2	1 Apr 25	idA+	0,10
Obligasi Berkelanjutan III PLN Tahap V Tahun 2019 Seri E	400.000.000	464.340.000	467.314.000	9,900	2	1 Okt 39	idAAA	0,10
Obligasi Berkelanjutan II Aneka Gas Industri Tahap III Tahun 2021 Seri B	100.000.000	101.650.667	100.282.500	9,350	2	6 Jul 24	A(idn)	0,02
Total efek bersifat utang	443.300.000.000	447.029.077.735	446.496.839.300					92,58
Sukuk								
Surat korporasi								
Sukuk Mudharabah Berkelanjutan III Indah Kiat Pulp & Paper Tahap I Tahun 2023 Seri A	1.800.000.000	1.800.300.000	1.794.463.200	10,250	2	11 Jul 26	idA+(sy)	0,37
Sukuk Ijarah Berkelanjutan I Sampoerna Agro Tahap II Tahun 2021 Seri B	700.000.000	721.687.857	725.232.200	10,350	2	17 Mar 26	idA(sy)	0,15
Total surat korporasi	2.500.000.000	2.521.987.857	2.519.695.400					0,52

REKSA DANA INSIGHT RENEWABLE ENERGY FUND
CATATAN ATAS LAPORAN KEUANGAN (Lanjutan)
Untuk tahun yang berakhir pada tanggal 31 Desember 2024

(Dalam Rupiah, kecuali dinyatakan lain)

4. PORTOFOLIO EFEK (Lanjutan)

Ikhtisar portofolio efek (lanjutan)

2023								
Jenis efek	Nilai nominal	Harga perolehan rata rata	Nilai wajar	Tingkat bunga (%) per tahun	Level hierarki	Jatuh tempo	Peringkat efek	Persentase (%) terhadap total portofolio efek
Instrumen pasar uang								
Deposito berjangka								
PT Bank Victoria International Tbk	11.500.000.000	11.500.000.000	11.500.000.000	7,000	-	2 Jan 24	-	2,39
PT Bank Victoria Syariah	10.000.000.000	10.000.000.000	10.000.000.000	7,500	-	29 Jan 24	-	2,08
PT Bank Negara Indonesia (Persero) Tbk	6.800.000.000	6.800.000.000	6.800.000.000	2,300	-	2 Jan 24	-	1,40
PT Bank KB Bukopin Syariah	5.000.000.000	5.000.000.000	5.000.000.000	6,600	-	8 Jan 24	-	1,03
Total instrumen pasar uang	33.300.000.000	33.300.000.000	33.300.000.000					6,90
Total portofolio efek			482.316.534.700					100,00

PT Pemeringkat Efek Indonesia (Pefindo) menaikkan peringkat Obligasi Berkelanjutan I Wijaya Karya Tahap I Tahun 2020 Seri A dari idBBB- menjadi idBB- per tanggal 30 Desember 2024.

Manajer Investasi berpendapat bahwa nilai wajar portofolio efek Reksa Dana pada tanggal 31 Desember 2024 telah mencerminkan nilai yang dapat direalisasikan pada saat jatuh tempo

5. KAS

	2024	2023
PT Bank Negara Indonesia (Persero) Tbk	4.212.065.786	93.664.518
PT Bank Central Asia Tbk	15.186.436.572	5.603.214.990
PT Bank Mandiri (Persero) Tbk	-	300.000
PT Bank Mega Tbk	158.519.177	100.000
PT Bank BRI Tbk	3.013.321	-
Total	19.560.034.856	5.697.279.508

6. PIUTANG BUNGA DAN BAGI HASIL

	2024	2023
Efek bersifat utang dan sukuk	19.374.660.761	5.336.744.813
Deposito berjangka	101.718.153	24.860.932
Total	19.476.378.914	5.361.605.745

Reksa Dana tidak membentuk penyisihan kerugian penurunan nilai atas piutang bunga dan bagi hasil karena Manajer Investasi berpendapat bahwa seluruh piutang tersebut dapat ditagih.

REKSA DANA INSIGHT RENEWABLE ENERGY FUND
CATATAN ATAS LAPORAN KEUANGAN (Lanjutan)
Untuk tahun yang berakhir pada tanggal 31 Desember 2024

(Dalam Rupiah, kecuali dinyatakan lain)

7. PIUTANG TRANSAKSI EFEK

Akun ini merupakan piutang atas transaksi penjualan efek bersifat utang dan sukuk yang belum terselesaikan pada tanggal laporan posisi keuangan. Saldo piutang transaksi efek pada tanggal 31 Desember 2024 adalah nihil, sedangkan pada tanggal 31 Desember 2023 adalah Rp 20.641.815.000.

8. UTANG ATAS PENDAPATAN YANG BELUM DIDISTRIBUSIKAN

Akun ini merupakan utang atas pendapatan yang belum didistribusikan berdasarkan pencatatan pembukuan yang dilakukan oleh Bank Kustodian karena masing masing saldo nasabah belum mencukupi minimal biaya transfer dan belum terselesaikan pada tanggal laporan posisi keuangan.

Saldo utang pendapatan yang belum didistribusikan pada tanggal 31 Desember 2024 dan 2023 masing-masing adalah sebesar Rp 372.959.

9. UANG MUKA DITERIMA ATAS PEMESANAN UNIT PENYERTAAN

Akun ini merupakan penerimaan uang muka atas pemesanan unit penyertaan. Pada tanggal laporan posisi keuangan, Reksa Dana belum menerbitkan dan menyerahkan unit penyertaan kepada pemesan sehingga belum tercatat sebagai unit penyertaan beredar. Uang muka atas pemesanan unit penyertaan yang diterima ini disajikan sebagai liabilitas.

Pada tanggal laporan posisi keuangan, saldo uang muka atas pemesanan unit penyertaan pada tanggal yang berakhir 31 Desember 2024 dan 2023 masing-masing adalah sebesar Rp 15.547.228.811 dan Rp 5.520.925.007 yang semuanya berasal dari agen penjual.

10. UTANG ATAS PEMBELIAN KEMBALI UNIT PENYERTAAN

Akun ini merupakan utang atas pembelian kembali unit penyertaan yang belum terselesaikan pada tanggal laporan posisi keuangan. Saldo utang atas pembelian kembali unit penyertaan pada tanggal 31 Desember 2024 dan 2023 masing-masing adalah sebesar Rp 9.395.420.824 dan Rp 6.876.972.253.

11. UTANG TRANSAKSI EFEK

Akun ini merupakan utang atas transaksi penjualan efek bersifat utang yang belum terselesaikan pada tanggal laporan posisi keuangan. Saldo utang transaksi efek pada tanggal 31 Desember 2024 adalah nihil, sedangkan pada tanggal 31 Desember 2023 adalah sebesar Rp 500.163.056.

12. BEBAN AKRUAL

	2024	2023
Jasa pengelolaan investasi (catatan 18)	1.985.053.719	624.302.113
Jasa kustodian (catatan 19)	134.765.114	42.383.812
Pengembangan Energi Terbaharukan	55.440.610	89.675.304
Lain lain	108.954.750	40.089.637
Total	2.284.214.193	796.450.866

REKSA DANA INSIGHT RENEWABLE ENERGY FUND
CATATAN ATAS LAPORAN KEUANGAN (Lanjutan)
Untuk tahun yang berakhir pada tanggal 31 Desember 2024

(Dalam Rupiah, kecuali dinyatakan lain)

13. PENGUKURAN NILAI WAJAR

Nilai wajar instrumen keuangan yang tidak diperdagangkan di pasar aktif ditentukan menggunakan teknik penilaian. Teknik penilaian ini memaksimalkan penggunaan data pasar yang dapat diobservasi yang tersedia dan sesedikit mungkin mengandalkan estimasi spesifik yang dibuat oleh Manajer Investasi. Karena seluruh input signifikan yang dibutuhkan untuk menentukan nilai wajar dapat diobservasi, maka instrumen tersebut termasuk dalam hierarki *level 2*.

Nilai tercatat dan pengukuran nilai wajar menggunakan *level 2* pada tanggal 31 Desember 2024 dan 2023 masing masing adalah sebesar Rp 1.422.338.959.051 dan Rp 449.016.534.700.

14. PERPAJAKAN

a. Pajak penghasilan

Reksa Dana berbentuk Kontrak Investasi Kolektif adalah subjek pajak. Objek pajak penghasilan terbatas hanya pada penghasilan yang diterima oleh Reksa Dana, sedangkan pembagian laba yang dibayarkan Reksa Dana kepada pemegang unit penyertaan, termasuk keuntungan atas pelunasan kembali unit penyertaan bukan merupakan objek pajak penghasilan.

Berdasarkan Undang Undang Republik Indonesia No. 36/2008 tentang Perubahan Keempat atas Undang Undang No. 7 Tahun 1983 tentang Pajak Penghasilan, Reksa Dana dikenakan pajak penghasilan final sebesar 5% sejak 1 Januari 2014 hingga 31 Desember 2020; dan 10% untuk tahun 2021 dan seterusnya.

Selanjutnya pada tanggal 30 Agustus 2021 Pemerintah telah mengesahkan Peraturan Pemerintah No. 91 tahun 2021 tentang pajak penghasilan atas penghasilan berupa obligasi yang diterima atau diperoleh wajib pajak dalam negeri dan bentuk usaha tetap, dimana salah satu pasalnya menjelaskan tentang tarif pajak penghasilan final dari bunga obligasi ditetapkan sebesar 10% dari dasar pengenaan pajak penghasilan.

Pada tanggal 29 Oktober 2021, Pemerintah menerbitkan Undang Undang Republik Indonesia No. 7 Tahun 2021 tentang Harmonisasi Peraturan Perpajakan. Aturan tersebut menetapkan tarif pajak penghasilan wajib pajak dalam negeri dan bentuk usaha tetap sebesar 22% yang mulai berlaku pada tahun pajak 2022 dan seterusnya, serta mengatur tentang kenaikan tarif PPN umum secara bertahap, kenaikan dari 10% menjadi 11% mulai berlaku pada tanggal 1 April 2022 dan 12% mulai berlaku pada tanggal 1 Januari 2025. Kemudian sesuai dengan Peraturan Menteri Keuangan No. 131 Tahun 2024 untuk PPN yang mulai berlaku pada tanggal 1 Januari 2025, dihitung dengan cara mengalikan tarif 12% (dua belas persen) dengan Dasar Pengenaan Pajak berupa nilai lain sebesar 11/12 (sebelas per dua belas).

Pendapatan investasi Reksa Dana yang merupakan objek pajak penghasilan final disajikan dalam jumlah bruto sebelum pajak penghasilan final. Taksiran pajak penghasilan ditentukan berdasarkan penghasilan kena pajak dalam tahun yang bersangkutan berdasarkan tarif pajak yang berlaku.

Rekonsiliasi antara laba sebelum pajak menurut laporan laba rugi dan penghasilan komprehensif lain dengan laba (rugi) kena pajak yang dihitung oleh Reksa Dana untuk tahun-tahun yang berakhir pada tanggal 31 Desember 2024 dan 2023 adalah sebagai berikut:

REKSA DANA INSIGHT RENEWABLE ENERGY FUND
CATATAN ATAS LAPORAN KEUANGAN (Lanjutan)
Untuk tahun yang berakhir pada tanggal 31 Desember 2024

(Dalam Rupiah, kecuali dinyatakan lain)

14. PERPAJAKAN (Lanjutan)

a. Pajak Penghasilan (lanjutan)

	2024	2023
Laba sebelum pajak	60.642.989.648	5.406.437.725
Ditambah (dikurangi):		
Beban yang tidak dapat dikurangkan	21.619.655.284	2.241.411.708
Pendapatan yang pajaknya bersifat final		
Bunga deposito berjangka	(2.809.818.969)	(388.956.148)
Bunga jasa giro	(83.786.498)	(39.099.498)
Bunga efek bersifat utang dan bagi hasil sukuk	(68.734.408.573)	(6.669.646.186)
<i>Consent Fee</i>	(317.722.222)	
Keuntungan yang belum direalisasi	(3.364.925.748)	(1.177.987.637)
(Kerugian) keuntungan yang telah direalisasi	(6.951.982.922)	627.840.036
Laba (rugi) kena pajak	-	-
Pajak penghasilan	-	-
Pajak dibayar dimuka	-	-
(Lebih) kurang bayar pajak	-	-

Dalam laporan keuangan ini, jumlah penghasilan kena pajak didasarkan atas perhitungan sementara, karena Reksa Dana belum menyampaikan SPT pajak penghasilan badan.

b. Utang pajak lainnya

	2024	2023
Pajak penghasilan pasal 23	36.423.004	11.455.085
Pajak penghasilan final pasal 4 ayat 2	2.365.700	2.118.000
Total	38.788.704	13.573.085

c. Beban pajak

	2024	2023
Pajak kini (<i>capital gain</i>)	425.927.950	163.580.400
Pajak tangguhan	-	-
Total	425.927.950	163.580.400

d. Administrasi

Berdasarkan peraturan perpajakan Indonesia, Reksa Dana menghitung, menetapkan, dan membayar sendiri jumlah pajak yang terutang. Direktorat Jenderal Pajak dapat menetapkan dan mengubah liabilitas pajak dalam batas waktu 5 (lima) tahun sejak tanggal terutangnya pajak.

REKSA DANA INSIGHT RENEWABLE ENERGY FUND
CATATAN ATAS LAPORAN KEUANGAN (Lanjutan)
 Untuk tahun yang berakhir pada tanggal 31 Desember 2024

(Dalam Rupiah, kecuali dinyatakan lain)

15. UNIT PENYERTAAN BEREDAR

Jumlah unit penyertaan yang dimiliki oleh Pemodal dan Manajer Investasi pada tanggal 31 Desember 2024 dan 2023 masing masing adalah sebagai berikut :

	2024		2023	
	Unit	Persentase (%)	Unit	Persentase (%)
Pemodal	689.559.176,7690	100,00	234.734.260,2257	100,00
Manajer Investasi	-	-	-	-
Total	689.559.176,7690	100,00	234.734.260,2257	100,00

16. PENDAPATAN BUNGA DAN BAGI HASIL

	2024	2023
Efek bersifat utang dan sukuk	68.734.408.573	6.669.646.186
Deposito berjangka	2.809.818.969	388.956.148
Total	71.544.227.542	7.058.602.334

Pendapatan bunga dan bagi hasil disajikan dalam jumlah bruto sebelum dikurangi pajak penghasilan final.

17. PENDAPATAN LAINNYA

Akun ini merupakan pendapatan bunga dari jasa giro atas penempatan kas Reksa Dana di bank.

18. BEBAN PENGELOLAAN INVESTASI

Beban ini merupakan imbalan kepada Manajer Investasi maksimum sebesar 1,50% (Satu koma lima puluh persen) per tahun, dihitung secara harian dari Nilai Aset Bersih Reksa Dana berdasarkan 365 (tiga ratus enam puluh lima) hari per tahun atau 366 (tiga ratus enam puluh enam) hari per tahun untuk tahun kabisat dan dibayarkan setiap bulan. Maksimum sebesar 50% (lima puluh persen) dari imbalan Jasa Manajer Investasi akan dialokasikan kepada Yayasan Energi Lestari dan/atau pihak lainnya yang ditunjuk oleh Manajer Investasi. Pemberian imbalan tersebut diatur berdasarkan ketentuan Kontrak Investasi Kolektif. Beban yang belum dibayarkan dicatat pada beban akrual (Catatan 12). Beban pengelolaan investasi untuk tahun-tahun yang berakhir pada tanggal 31 Desember 2024 dan 2023 masing masing adalah sebesar Rp 13.115.424.194 dan Rp 1.322.839.956 yang dicatat dalam laporan laba rugi dan penghasilan komprehensif lain.

REKSA DANA INSIGHT RENEWABLE ENERGY FUND
CATATAN ATAS LAPORAN KEUANGAN (Lanjutan)
 Untuk tahun yang berakhir pada tanggal 31 Desember 2024

(Dalam Rupiah, kecuali dinyatakan lain)

19. BEBAN JASA KUSTODIAN

Beban ini merupakan imbalan pengelolaan administrasi dan imbalan penitipan atas kekayaan Reksa Dana kepada Bank Kustodian maksimum sebesar 0,20% (nol koma dua puluh persen) per tahun, dihitung secara harian dari Nilai Aset Bersih Reksa Dana berdasarkan 365 (tiga ratus enam puluh lima) hari per tahun atau 366 (tiga ratus enam puluh enam) hari per tahun untuk tahun kabisat dan dibayarkan setiap bulan. Pemberian imbalan tersebut diatur berdasarkan ketentuan Kontrak Investasi Kolektif. Beban yang belum dibayarkan dicatat pada beban akrual (Catatan 12). Beban kustodian untuk tahun yang berakhir pada tanggal 31 Desember 2024 dan 2023 masing masing adalah sebesar Rp 874.361.612 dan Rp 95.430.311 yang dicatat dalam laporan laba rugi dan penghasilan komprehensif lain.

20. BEBAN LAIN LAIN

	2024	2023
Pajak final	7.467.176.873	744.755.848
Lain lain	145.935.305	59.024.366
Total	<u>7.613.112.178</u>	<u>803.780.214</u>

21. SIFAT DAN TRANSAKSI PIHAK PIHAK-BERELASI

Sifat Pihak-Pihak Berelasi

Pihak berelasi adalah perusahaan yang mempunyai keterkaitan secara langsung maupun tidak langsung dengan Reksa Dana.

Manajer Investasi adalah pihak berelasi dengan Reksa Dana dan Bank Kustodian bukan merupakan pihak berelasi sesuai dengan Surat Keputusan Kepala Departemen Pengawasan Pasar Modal 2A No. KEP 04/PM.21/2014 tanggal 7 Oktober 2014.

Transaksi Pihak-Pihak Berelasi

Dalam kegiatan operasionalnya, Reksa Dana melakukan transaksi pembelian dan penjualan efek dengan pihak-pihak yang berelasi yaitu PT Insight Investments Management. Transaksi transaksi dengan pihak-pihak berelasi dilakukan dengan persyaratan dan kondisi normal sebagaimana halnya bila dilakukan dengan pihak ketiga.

- Rincian pembelian dan penjualan dengan pihak pihak berelasi untuk tahun-tahun yang berakhir pada tanggal 31 Desember 2024 dan 2023 adalah nihil.
- Transaksi Reksa Dana dengan Manajer Investasi untuk tahun-tahun yang berakhir pada tanggal 31 Desember 2024 dan 2023 adalah sebagai berikut:

REKSA DANA INSIGHT RENEWABLE ENERGY FUND
CATATAN ATAS LAPORAN KEUANGAN (Lanjutan)
Untuk tahun yang berakhir pada tanggal 31 Desember 2024

(Dalam Rupiah, kecuali dinyatakan lain)

21. SIFAT DAN TRANSAKSI PIHAK-PIHAK BERELASI (Lanjutan)

Transaksi Pihak-Pihak Berelasi (lanjutan)

2024				
Jasa Pengelolaan Investasi			Total keuntungan/(kerugian) atas kepemilikan unit penyertaan untuk masing masing transaksi pembelian kembali	Total pendapatan lainnya
Saldo unit penyertaan	Total	Maksimum persentase fee (%)		
-	13.115.424.194	1,50	-	-
2023				
Jasa Pengelolaan Investasi			Total keuntungan atas kepemilikan unit penyertaan untuk masing masing transaksi pembelian kembali	Total pendapatan lainnya
Saldo unit penyertaan	Total	Maksimum persentase fee (%)		
-	1.322.839.956	1,50	930.775.670	-

22. MANAJEMEN RISIKO KEUANGAN

Manajer Investasi mengelola instrumen keuangannya sesuai dengan komposisi yang disajikan dalam kebijakan investasi. Aktivitas investasi Reksa Dana terpengaruh oleh berbagai jenis risiko yang berkaitan dengan instrumen keuangan dan risiko pasar di mana Reksa Dana berinvestasi.

Risiko utama yang timbul dari instrumen keuangan Reksa Dana adalah risiko kredit, risiko pasar, risiko likuiditas dan manajemen risiko permodalan. Tujuan manajemen risiko Reksa Dana secara keseluruhan adalah untuk secara efektif mengelola risiko risiko tersebut dan meminimalkan dampak yang tidak diharapkan pada kinerja keuangan Reksa Dana. Manajer Investasi dan Bank Kustodian mereviu dan menyetujui semua kebijakan untuk mengelola setiap risiko, termasuk juga risiko ekonomi dan risiko usaha Reksa Dana, yang dirangkum di bawah ini, dan juga memantau risiko harga pasar yang timbul dari semua instrumen keuangan.

a. Risiko Kredit

Reksa Dana terekspos risiko kredit, yaitu risiko bahwa *counterparty* tidak akan mampu membayar jumlah kewajiban secara penuh pada saat jatuh tempo, termasuk transaksi dengan pihak pihak seperti emiten, broker, Bank Kustodian dan bank.

Risiko kredit dikelola melalui kebijakan seperti: Manajer Investasi menghindari penyelesaian perdagangan dengan metode *Free of Payment* ("FOP"); pelaksanaan pembayaran dan penerimaan efek dipantau oleh tim operasional melalui prosedur rekonsiliasi kas dan efek secara teratur; transaksi dilakukan dengan *counterparty* yang telah disetujui terlebih dahulu oleh komite kredit Manajer Investasi.

REKSA DANA INSIGHT RENEWABLE ENERGY FUND
CATATAN ATAS LAPORAN KEUANGAN (Lanjutan)
Untuk tahun yang berakhir pada tanggal 31 Desember 2024

(Dalam Rupiah, kecuali dinyatakan lain)

22. MANAJEMEN RISIKO KEUANGAN (Lanjutan)

a. Risiko Kredit (lanjutan)

Terhadap setiap *counterparty* dilakukan analisis kelayakan kredit setiap hari. Saldo kas hanya ditempatkan pada bank terkemuka dengan peringkat kredit yang baik.

(i) Eksposur maksimum terhadap risiko kredit

Tabel berikut adalah eksposur maksimum terhadap risiko kredit untuk aset keuangan pada laporan posisi keuangan:

	2024	2023
Efek bersifat utang	1.180.691.607.551	446.496.839.300
Sukuk	241.647.351.500	2.519.695.400
Instruman pasar uang	146.000.000.000	33.300.000.000
Kas	19.560.034.856	5.697.279.508
Piutang bunga dan bagi hasil	19.476.378.914	5.361.605.745
Piutang transaksi efek	-	20.641.815.000
Total	1.607.375.372.821	514.017.234.953

(ii) Kualitas kredit

Pada tanggal 31 Desember 2024 dan 2023, aset-aset keuangan Reksa Dana dikategorikan sebagai belum jatuh tempo dan tidak mengalami penurunan nilai.

b. Risiko Pasar

Nilai wajar arus kas masa depan dari suatu instrumen keuangan yang dimiliki oleh Reksa Dana dapat berfluktuasi karena perubahan harga pasar. Risiko pasar ini terdiri dari dua elemen: risiko suku bunga/bagi hasil dan risiko harga.

(i) Risiko suku bunga dan bagi hasil

a. Eksposur Reksa Dana terhadap risiko suku bunga dan bagi hasil

Mayoritas aset maupun liabilitas keuangan Reksa Dana tidak dikenakan bunga, oleh karenanya Reksa Dana tidak menghadapi risiko secara signifikan yang diakibatkan fluktuasi suku bunga pasar yang berlaku.

Reksa Dana dilarang terlibat dalam berbagai bentuk pinjaman, kecuali pinjaman jangka pendek yang berkaitan dengan penyelesaian transaksi.

Tabel berikut ini menyajikan aset dan liabilitas keuangan Reksa Dana pada nilai tercatat, yang dipisahkan menjadi aset/liabilitas dengan bunga tetap, bagi hasil, bunga mengambang dan tidak dikenakan bunga:

REKSA DANA INSIGHT RENEWABLE ENERGY FUND
CATATAN ATAS LAPORAN KEUANGAN (Lanjutan)
Untuk tahun yang berakhir pada tanggal 31 Desember 2024

(Dalam Rupiah, kecuali dinyatakan lain)

22. MANAJEMEN RISIKO KEUANGAN (Lanjutan)

b. Risiko Pasar (lanjutan)

(i) Risiko suku bunga dan bagi hasil (lanjutan)

a. Eksposur Reksa Dana terhadap risiko suku bunga dan bagi hasil (lanjutan)

	2024				
	Bunga tetap	Bagi hasil	Bunga mengambang ≤1 bulan	Tidak dikenakan bunga	Total
Aset keuangan					
Portofolio efek					
Efek bersifat utang	1.180.691.607.551	-	-	-	1.180.691.607.551
Sukuk	-	241.647.351.500	-	-	241.647.351.500
Instrumen pasar uang	146.000.000.000	-	-	-	146.000.000.000
Kas	-	-	19.560.034.856	-	19.560.034.856
Piutang bunga dan bagi hasil	-	-	-	19.476.378.914	19.476.378.914
Piutang transaksi efek	-	-	-	-	-
Total aset keuangan	1.326.691.607.551	241.647.351.500	19.560.034.856	19.476.378.914	1.607.375.372.821
Liabilitas keuangan					
Utang atas pendapatan yang belum didistribusikan	-	-	-	372.959	372.959
Uang muka diterima atas pemesanan unit penyertaan	-	-	-	15.547.228.811	15.547.228.811
Utang atas pembelian kembali unit penyertaan	-	-	-	9.395.420.824	9.395.420.824
Utang transaksi efek	-	-	-	-	-
Beban akrual	-	-	-	2.284.214.193	2.284.214.193
Total liabilitas Keuangan	-	-	-	27.227.236.787	27.227.236.787
Total repricing gap – bunga	1.326.691.607.551	241.647.351.500	19.560.034.856		1.587.898.993.907
	2023				
	Bunga tetap	Bagi hasil	Bunga mengambang ≤1 bulan	Tidak dikenakan bunga	Total
Aset keuangan					
Portofolio efek					
Efek bersifat utang	446.496.839.300	-	-	-	446.496.839.300
Sukuk	-	2.519.695.400	-	-	2.519.695.400
Instrumen pasar uang	33.300.000.000	-	-	-	33.300.000.000
Kas	-	-	5.697.279.508	-	5.697.279.508
Piutang bunga dan bagi hasil	-	-	-	5.361.605.745	5.361.605.745
Piutang transaksi efek	-	-	-	20.641.815.000	20.641.815.000
Total aset keuangan	479.796.839.300	2.519.695.400	5.697.179.508	26.003.420.745	514.017.234.953

REKSA DANA INSIGHT RENEWABLE ENERGY FUND
CATATAN ATAS LAPORAN KEUANGAN (Lanjutan)
 Untuk tahun yang berakhir pada tanggal 31 Desember 2024

(Dalam Rupiah, kecuali dinyatakan lain)

22. MANAJEMEN RISIKO KEUANGAN (Lanjutan)

b. Risiko Pasar (lanjutan)

(i) Risiko suku bunga dan bagi hasil (lanjutan)

a. Eksposur Reksa Dana terhadap risiko suku bunga dan bagi hasil (lanjutan)

	2023				
	Bunga tetap	Bagi hasil	Bunga mengambang ≤1 bulan	Tidak dikenakan bunga	Total
Liabilitas keuangan					
Utang atas pendapatan yang belum didistribusikan	-	-	-	372.959	372.959
Uang muka diterima atas pemesanan unit penyertaan	-	-	-	5.520.925.007	5.520.925.007
Utang atas pembelian kembali unit penyertaan	-	-	-	6.876.972.253	6.876.972.253
Utang transaksi efek	-	-	-	500.163.056	500.163.056
Beban akrual	-	-	-	796.450.866	796.450.866
Total liabilitas Keuangan	-	-	-	13.694.884.141	13.694.884.141
Total repricing gap – bunga	479.796.839.300	2.519.695.400	5.697.279.508		488.013.814.208

b. Sensitivitas terhadap laba tahun berjalan

Pada tanggal 31 Desember 2024 dan 2023, risiko suku bunga dianggap tidak signifikan terhadap Reksa Dana karena sebagian besar aset dan liabilitas keuangan merupakan aset dan liabilitas keuangan yang dikenakan bunga tetap atau tidak dikenakan bunga.

(ii) Risiko harga

Instrumen investasi dalam portofolio Reksa Dana diukur dengan harga pasar wajar sehingga risiko fluktuasi harga adalah salah satu risiko yang dihadapi oleh Reksa Dana.

Untuk mengelola risiko harga yang timbul dari investasi pada efek bersifat utang dan sukuk, Reksa Dana melakukan diversifikasi portofolionya. Diversifikasi portofolio dilakukan sesuai dengan batasan yang ditentukan oleh kebijakan investasi Reksa Dana serta ketentuan yang berlaku.

Sensitivitas harga menunjukkan dampak perubahan yang wajar dari harga pasar efek dalam portofolio Reksa Dana terhadap jumlah aset bersih yang dapat diatribusikan kepada pemegang unit, jumlah aset keuangan, dan liabilitas keuangan Reksa Dana. Sensitivitas suku bunga menunjukkan dampak perubahan yang wajar dari suku bunga pasar, termasuk *yield* dari efek dalam portofolio Reksa Dana, terhadap jumlah aset bersih yang dapat diatribusikan kepada pemegang unit, jumlah aset keuangan, dan liabilitas keuangan Reksa Dana.

Sesuai dengan kebijakan Reksa Dana, Manajer Investasi melakukan analisis dan memantau sensitivitas harga dan suku bunga secara regular.

REKSA DANA INSIGHT RENEWABLE ENERGY FUND
CATATAN ATAS LAPORAN KEUANGAN (Lanjutan)
Untuk tahun yang berakhir pada tanggal 31 Desember 2024

(Dalam Rupiah, kecuali dinyatakan lain)

22. MANAJEMEN RISIKO KEUANGAN (Lanjutan)

c. Risiko Likuiditas

Nilai portofolio Reksa Dana pada tanggal dilakukannya penjualan kembali dan likuidasi Reksa Dana dipengaruhi oleh likuiditas pasar efek-efek dalam portofolio Reksa Dana. Efek-efek yang tidak likuid dapat memiliki nilai pasar wajar yang lebih rendah dari pada nilai efek-efek tersebut.

Jadwal jatuh tempo portofolio efek diungkapkan pada Catatan 4, sedangkan aset keuangan lainnya dan liabilitas keuangan akan jatuh tempo dalam waktu kurang dari 1 (satu) tahun.

Tabel berikut ini menggambarkan analisis liabilitas keuangan Reksa Dana ke dalam kelompok jatuh tempo yang relevan berdasarkan periode yang tersisa pada tanggal posisi keuangan sampai dengan tanggal jatuh tempo kontrak. Total dalam tabel adalah arus kas kontraktual yang tidak didiskontokan.

	2024			Total
	Kurang dari 1 bulan	1-3 bulan	Lebih dari 3 bulan	
Liabilitas keuangan				
Utang atas pendapatan yang belum didistribusikan	372.959	-	-	372.959
Uang muka diterima atas pemesanan unit penyertaan	15.547.228.811	-	-	15.547.228.811
Utang atas pembelian kembali unit penyertaan	9.395.420.824	-	-	9.395.420.824
Utang transaksi efek	-	-	-	-
Beban akrual	2.284.214.193	-	-	2.284.214.193
Total liabilitas keuangan	<u>27.227.236.787</u>	<u>-</u>	<u>-</u>	<u>27.227.236.787</u>
	2023			Total
	Kurang dari 1 bulan	1-3 bulan	Lebih dari 3 bulan	
Liabilitas keuangan				
Utang atas pendapatan yang belum didistribusikan	372.959	-	-	372.959
Uang muka diterima atas pemesanan unit penyertaan	5.520.925.007	-	-	5.520.925.007
Utang atas pembelian kembali unit penyertaan	6.876.972.253	-	-	6.876.972.253
Utang transaksi efek	500.163.056	-	-	500.163.056
Beban akrual	796.450.866	-	-	796.450.866
Total liabilitas keuangan	<u>13.694.884.141</u>	<u>-</u>	<u>-</u>	<u>13.694.884.141</u>

REKSA DANA INSIGHT RENEWABLE ENERGY FUND
CATATAN ATAS LAPORAN KEUANGAN (Lanjutan)
Untuk tahun yang berakhir pada tanggal 31 Desember 2024

(Dalam Rupiah, kecuali dinyatakan lain)

22. MANAJEMEN RISIKO KEUANGAN (Lanjutan)

d. Manajemen risiko permodalan

Manajer Investasi memonitor modal atas dasar nilai aset bersih yang diatribusikan kepada pemegang unit penyertaan. Jumlah aset bersih yang diatribusikan kepada pemegang unit penyertaan dapat berubah secara signifikan secara harian, dimana Reksa Dana bergantung kepada pembelian kembali dan penjualan unit penyertaan atas kebijaksanaan dari pemegang unit penyertaan secara harian.

Tujuan Manajer Investasi ketika mengelola modal adalah untuk menjaga kemampuan Reksa Dana untuk melanjutkan kelangsungan hidup dalam rangka memberikan keuntungan bagi pemegang unit penyertaan dan mempertahankan basis modal yang kuat untuk mendukung pengembangan kegiatan investasi Reksa Dana secara efisien. Reksa Dana tidak tunduk pada persyaratan permodalan lain yang ditetapkan oleh pihak eksternal.

23. RASIO-RASIO KEUANGAN

Berikut ini adalah ikhtisar rasio-rasio keuangan Reksa Dana. Rasio rasio ini dihitung berdasarkan Surat Keputusan Ketua Badan Pengawas Pasar Modal dan Lembaga Keuangan No. KEP 99/PM/1996 tanggal 28 Mei 1996.

Rasio keuangan untuk tahun-tahun yang berakhir pada tanggal 31 Desember 2024 dan 2023 (tidak diaudit) masing-masing adalah sebagai berikut:

	2024	2023
Total hasil investasi (%)	7,51	7,78
Hasil investasi setelah memperhitungkan beban pemasaran (%)	3,30	3,60
Biaya operasi (%)	1,80	1,80
Perputaran portofolio	1,09	3,04
Penghasilan kena pajak (%)	-	-

Tujuan penyajian ikhtisar rasio keuangan Reksa Dana ini adalah semata mata untuk membantu memahami kinerja masa lalu dari Reksa Dana. Rasio rasio ini seharusnya tidak dipertimbangkan sebagai indikasis bahwa kinerja masa depan Reksa Dana akan sama dengan kinerja masa lalu.

24. PERISTIWA SETELAH TANGGAL PELAPORAN

PT Pemeringkat Efek Indonesai (Pefindo) menurunkan peringkat beberapa obligasi dan sukuk pada tanggal 19 Februari 2025, salah satunya yaitu Obligasi Berkelanjutan I Wijaya Karya Tahap I Tahun 2020 Seri A dari idBB- menjadi idCCC.

Atas peristiwa setelah tanggal pelaporan tersebut, Manajer Investasi berkeyakinan tidak diperlukan penyesuaian atas nilai wajar sukuk per 31 Desember 2024.