

# PROSPEKTUS REKSA DANA INSIGHT RETAIL CASH FUND (I-RETAIL CASH)



## PROSPEKTUS REKSA DANA INSIGHT RETAIL CASH FUND (I-RETAIL CASH)

Tanggal Efektif: 18 Desember 2017

Tanggal Mulai Penawaran: 13 April 2018

REKSA DANA INSIGHT RETAIL CASH FUND (I-RETAIL CASH) (selanjutnya disebut "INSIGHT RETAIL CASH FUND (I-RETAIL CASH)") adalah Reksa Dana Saham berbentuk Kontrak Investasi Kolektif berdasarkan Undang-Undang No. 8 tahun 1995 tentang Pasar Modal.

INSIGHT RETAIL CASH FUND (I-RETAIL CASH) bertujuan untuk memberikan tingkat pertumbuhan investasi yang relatif stabil sesuai dengan tingkat risiko yang dapat diterima melalui diversifikasi penempatan pada instrumen pasar uang dan/atau Efek Bersifat Utang yang diterbitkan dengan jangka waktu tidak lebih dari 1 (satu) tahun dan/atau sisa jatuh temponya tidak lebih dari 1 (satu) tahun yang diperdagangkan baik di dalam maupun di luar negeri dan/atau deposito.

INSIGHT RETAIL CASH FUND (I-RETAIL CASH) akan melakukan investasi dengan komposisi portofolio investasi 100% (seratus persen) dari Nilai Aktiva Bersih pada instrumen pasar uang dalam negeri dan/atau Efek Bersifat Utang yang diterbitkan dengan jangka waktu tidak lebih dari 1 (satu) tahun dan/atau sisa jatuh temponya tidak lebih dari 1 (satu) tahun yang diperdagangkan baik di dalam maupun di luar negeri dan/atau deposito, sesuai peraturan perundang-undangan yang berlaku di Indonesia.

Dalam hal berinvestasi pada Efek luar negeri, Manajer Investasi wajib memastikan kegiatan investasi INSIGHT RETAIL CASH FUND (I-RETAIL CASH) pada Efek luar negeri tidak akan bertentangan dengan ketentuan hukum dan peraturan yang berlaku di Indonesia dan hukum Negara yang mendasari penerbitan Efek luar negeri tersebut.

### PENAWARAN UMUM

PT Insight Investments Management sebagai Manajer Investasi melakukan Penawaran Umum atas Unit Penyertaan INSIGHT RETAIL CASH FUND (I-RETAIL CASH) secara terus menerus sampai dengan jumlah 5.000.000.000 (lima miliar) Unit Penyertaan.

Setiap Unit Penyertaan INSIGHT RETAIL CASH FUND (I-RETAIL CASH) ditawarkan dengan harga sama dengan Nilai Aktiva Bersih awal yaitu sebesar Rp 1.000,- (seribu Rupiah) pada hari pertama penawaran. Selanjutnya harga pembelian setiap Unit Penyertaan INSIGHT RETAIL CASH FUND (I-RETAIL CASH) ditetapkan berdasarkan Nilai Aktiva Bersih per Unit Penyertaan INSIGHT RETAIL CASH FUND (I-RETAIL CASH) pada akhir Hari Bursa yang bersangkutan.

Pemegang Unit Penyertaan INSIGHT RETAIL CASH FUND (I-RETAIL CASH) tidak dikenakan biaya pembelian Unit Penyertaan (*subscription fee*), biaya penjualan kembali Unit Penyertaan (*redemption fee*) serta biaya pengalihan investasi (*switching fee*). Uraian lengkap biaya-biaya dapat dilihat pada Bab IX tentang Alokasi Biaya dan Imbalan Jasa.

#### MANAJER INVESTASI



**PT Insight Investments Management**  
Office 8, Lantai 16-H  
SCBD Lot 28, Jl. Jend. Sudirman Kav. 52-53  
Jakarta 12190  
Telp: +6221 29333078  
Fax : +6221 29333077

#### BANK KUSTODIAN



**PT Bank CIMB Niaga Tbk**  
Menara Sentra Lantai 27  
Jl. Iskandarsyah Raya No. 1A  
Jakarta 12160, Indonesia  
T +62 21 2505151; 2505252; 2505353  
F +62 21 2505206; 2505207

**PENTING: SEBELUM MEMUTUSKAN UNTUK MEMBELI UNIT PENYERTAAN REKSA DANA INI ANDA HARUS TERLEBIH DAHULU MEMPELAJARI ISI PROSPEKTUS INI KHUSUSNYA PADA BAGIAN MANAJER INVESTASI (BAB III), TUJUAN INVESTASI, KEBIJAKAN INVESTASI, PEMBATAAN INVESTASI DAN KEBIJAKAN PEMBAGIAN HASIL INVESTASI (BAB V) DAN MANFAAT INVESTASI DAN FAKTOR RISIKO UTAMA (BAB VIII).**

**MANAJER INVESTASI TELAH MEMPEROLEH IZIN DAN TERDAFTAR SEBAGAI MANAJER INVESTASI DI PASAR MODAL SERTA DALAM MELAKUKAN KEGIATAN USAHANYA MANAJER INVESTASI DIAWASI OLEH OTORITAS JASA KEUANGAN**

**OJK TIDAK MEMBERIKAN PERNYATAAN MENYETUJUI ATAU TIDAK MENYETUJUI EFEK INI, TIDAK JUGA MENYATAKAN KEBENARAN ATAU KECUKUPAN ISI PROSPEKTUS INI. SETIAP PERNYATAAN YANG BERTENTANGAN DENGAN HAL-HAL TERSEBUT ADALAH PERBUATAN MELANGGAR HUKUM.**

**Prospektus ini diterbitkan di Jakarta pada Maret 2024**

***Laporan Keuangan pada saat Prospektus ini diterbitkan adalah per 31 Desember 2023***

**BERLAKUNYA UNDANG-UNDANG NO. 21 TAHUN 2011  
TENTANG OTORITAS JASA KEUANGAN  
("UNDANG-UNDANG OJK")**

Dengan berlakunya Undang-undang OJK, sejak tanggal 31 Desember 2012 fungsi, tugas dan wewenang pengaturan kegiatan jasa keuangan di sektor Pasar Modal telah beralih dari BAPEPAM dan LK kepada Otoritas Jasa Keuangan, sehingga semua rujukan kepada kewenangan BAPEPAM dan LK dalam peraturan perundang-undangan yang berlaku, menjadi kepada Otoritas Jasa Keuangan.

**UNTUK DIPERHATIKAN**

INSIGHT RETAIL CASH FUND (I-RETAIL CASH) tidak termasuk produk investasi dengan penjaminan. Sebelum membeli Unit Penyertaan INSIGHT RETAIL CASH FUND (I-RETAIL CASH), calon Pemegang Unit Penyertaan harus terlebih dahulu mempelajari dan memahami Prospektus dan dokumen penawaran lainnya. Isi dari Prospektus dan dokumen penawaran lainnya bukanlah suatu saran baik dari sisi bisnis, hukum, maupun perpajakan. Oleh karena itu, calon pemegang Unit Penyertaan disarankan untuk meminta pertimbangan atau nasihat dari pihak-pihak yang kompeten sehubungan dengan investasi dalam INSIGHT RETAIL CASH FUND (I-RETAIL CASH). Calon Pemegang Unit Penyertaan harus menyadari bahwa terdapat kemungkinan Pemegang Unit Penyertaan INSIGHT RETAIL CASH FUND (I-RETAIL CASH) akan menanggung risiko sehubungan dengan Unit Penyertaan INSIGHT RETAIL CASH FUND (I-RETAIL CASH) yang dipegangnya. Sehubungan dengan kemungkinan adanya risiko tersebut, apabila dianggap perlu calon Pemegang Unit Penyertaan dapat meminta pendapat dari pihak-pihak yang berkompeten atas aspek bisnis, hukum, keuangan, perpajakan, maupun aspek lain yang relevan.

PT Insight Investments Management ("Manajer Investasi") akan selalu mentaati ketentuan peraturan yang berlaku di Indonesia, termasuk peraturan perundang-undangan yang berlaku di Indonesia sebagai hasil kerja sama antara Pemerintah Indonesia dengan pemerintah negara lain, maupun penerapan asas timbal balik (*reciprocal*) antara Pemerintah Indonesia dengan pemerintah negara lain, seperti namun tidak terbatas peraturan perundang-undangan mengenai anti pencucian uang, anti terorisme maupun perpajakan, yang keberlakuannya mungkin mengharuskan Manajer Investasi untuk berbagi informasi, termasuk melaporkan dan memotong pajak yang terutang oleh calon Pemegang Unit Penyertaan yang wajib dipenuhi oleh Manajer Investasi dari waktu ke waktu kepada otoritas yang berwenang.

Manajer Investasi akan selalu menjaga kerahasiaan data nasabah dan wajib memenuhi ketentuan kerahasiaan nasabah yang berlaku di Indonesia. Dalam hal Manajer Investasi diwajibkan untuk memberikan data nasabah, data nasabah hanya akan disampaikan secara terbatas untuk data yang diminta oleh otoritas yang berwenang sesuai dengan ketentuan yang berlaku.

## DAFTAR ISI

	<b>halaman</b>	
BAB I	ISTILAH DAN DEFINISI	5
BAB II	KETERANGAN MENGENAI REKSA DANA INSIGHT RETAIL CASH FUND (I-RETAIL CASH)	12
BAB III	MANAJER INVESTASI	15
BAB IV	BANK KUSTODIAN	16
BAB V	TUJUAN INVESTASI, KEBIJAKAN INVESTASI, PEMBATASAN INVESTASI, DAN KEBIJAKAN PEMBAGIAN HASIL INVESTASI	17
BAB VI	METODE PENGHITUNGAN NILAI PASAR WAJAR EFEK DALAM PORTOFOLIO INSIGHT RETAIL CASH FUND (I-RETAIL CASH)	20
BAB VII	PERPAJAKAN	22
BAB VIII	MANFAAT INVESTASI DAN FAKTOR RISIKO UTAMA	24
BAB IX	ALOKASI BIAYA DAN IMBALAN JASA	26
BAB X	HAK- HAK PEMEGANG UNIT PENYERTAAN	28
BAB XI	PEMBUBARAN DAN LIKUIDASI	30
BAB XII	PENDAPAT DARI SEGI HUKUM	33
BAB XIII	PENDAPAT AKUNTAN TENTANG LAPORAN KEUANGAN	39
BAB XIV	PERSYARATAN DAN TATA CARA PEMBELIAN UNIT PENYERTAAN	40
BAB XV	PERSYARATAN DAN TATA CARA PENJUALAN KEMBALI (PELUNASAN) UNIT PENYERTAAN	44
BAB XVI	PERSYARATAN DAN TATA CARA PENGALIHAN INVESTASI	47
BAB XVII	PENGALIHAN KEPEMILIKAN UNIT PENYERTAAN	49
BAB XVIII	SKEMA PEMBELIAN DAN PENJUALAN KEMBALI UNIT PENYERTAAN SERTA PENGALIHAN INVESTASI	50
BAB XIX	PENYELESAIAN PENGADUAN PEMEGANG UNIT PENYERTAAN	53
BAB XX	PENYEBARLUASAN PROSPEKTUS DAN FORMULIR- FORMULIR BERKAITAN DENGAN PEMBELIAN UNIT PENYERTAAN	55

## **BAB I ISTILAH DAN DEFINISI**

### **1.1. AFILIASI**

Afiliasi adalah:

- (a) hubungan keluarga karena perkawinan sampai dengan derajat kedua, baik secara horizontal maupun vertikal, yaitu hubungan seseorang dengan:
  1. suami atau istri;
  2. orang tua dari suami atau istri dan suami atau istri dari anak;
  3. kakek dan nenek dari suami atau istri dan suami atau istri dari cucu;
  4. saudara dari suami atau istri beserta suami atau istrinya dari saudara yang bersangkutan; atau
  5. suami atau istri dari saudara orang yang bersangkutan.
- (b) hubungan keluarga karena keturunan sampai dengan derajat kedua, baik secara horizontal maupun vertikal, yaitu hubungan seseorang dengan:
  1. orang tua dan anak;
  2. kakek dan nenek serta cucu; atau
  3. saudara dari orang yang bersangkutan.
- (c) hubungan antara pihak dengan karyawan, direktur, atau komisaris dari pihak tersebut;
- (d) hubungan antara 2 (dua) atau lebih perusahaan dimana terdapat satu atau lebih anggota direksi, pengurus, dewan komisaris, atau pengawas yang sama;
- (e) hubungan antara perusahaan dan pihak, baik langsung maupun tidak langsung, dengan cara apa pun, mengendalikan atau dikendalikan oleh perusahaan atau pihak tersebut dalam menentukan pengelolaan dan/atau kebijakan perusahaan atau pihak dimaksud;
- (f) hubungan antara 2 (dua) atau lebih perusahaan yang dikendalikan, baik langsung maupun tidak langsung, dengan cara apa pun, dalam menentukan pengelolaan dan/atau kebijakan perusahaan oleh pihak yang sama; atau
- (g) hubungan antara perusahaan dan pemegang saham utama yaitu pihak yang secara langsung maupun tidak langsung memiliki paling kurang 20% (dua puluh persen) saham yang mempunyai hak suara dari perusahaan tersebut.

### **1.2. AGEN PENJUAL EFEK REKSA DANA**

Agan Penjual Efek Reksa Dana adalah Agen Penjual Efek Reksa Dana sebagaimana dimaksud dalam Peraturan Otoritas Jasa Keuangan Nomor 39/POJK.04/2014 tanggal 29 Desember 2014 perihal Agen Penjual Efek Reksa Dana beserta seluruh perubahannya, yang ditunjuk oleh Manajer Investasi untuk melakukan penjualan Unit Penyertaan INSIGHT RETAIL CASH FUND (I-RETAIL CASH).

### **1.3. AKSes**

AKSes adalah fasilitas yang diluncurkan KSEI (Kustodian Sentral Efek Indonesia) yang memungkinkan para Investor pasar modal Indonesia sebagai Nasabah Pemegang Rekening KSEI untuk memonitor data posisi kepemilikan Efek dan/atau dana serta mutasi Efek dan/atau dana melalui jaringan internet.

### **1.4. BADAN PENGAWAS PASAR MODAL DAN LEMBAGA KEUANGAN (“BAPEPAM dan LK”)**

BAPEPAM dan LK adalah lembaga yang melakukan pembinaan, pengaturan, dan pengawasan sehari-hari kegiatan Pasar Modal sebagaimana dimaksud dalam Undang-Undang Pasar Modal.

Dengan berlakunya Undang-Undang Nomor 21 Tahun 2011 tentang Otoritas Jasa Keuangan (“Undang-Undang OJK”), sejak tanggal 31 Desember 2012 fungsi, tugas dan wewenang pengaturan kegiatan jasa keuangan di sektor Pasar Modal telah beralih dari BAPEPAM & LK kepada Otoritas Jasa Keuangan, sehingga semua rujukan kepada kewenangan BAPEPAM & LK sesuai dengan peraturan perundang-undangan yang berlaku menjadi kepada Otoritas Jasa Keuangan.

### **1.5. BANK KUSTODIAN**

Bank Kustodian adalah Bank Umum yang telah mendapat persetujuan OJK untuk menyelenggarakan kegiatan usaha sebagai Kustodian, yaitu memberikan jasa penitipan Efek (termasuk Penitipan Kolektif atas Efek yang dimiliki bersama oleh lebih dari satu Pihak yang kepentingannya diwakili oleh Kustodian) dan harta lain yang berkaitan dengan Efek serta jasa lain, termasuk menerima dividen, bunga, dan hak-hak lain, menyelesaikan transaksi Efek, dan mewakili pemegang rekening yang menjadi nasabahnya. Dalam hal ini Bank Kustodian adalah PT Bank CIMB Niaga Tbk.

### **1.6. BUKTI KEPEMILIKAN UNIT PENYERTAAN**

Reksa Dana berbentuk Kontrak Investasi Kolektif menghimpun dana dengan menerbitkan Unit Penyertaan kepada Pemegang Unit Penyertaan.

Unit Penyertaan adalah satuan ukuran yang menunjukkan bagian kepentingan setiap Pihak dalam portofolio investasi kolektif.

Dengan demikian Unit Penyertaan merupakan bukti kepesertaan Pemegang Unit Penyertaan dalam Reksa Dana berbentuk Kontrak Investasi Kolektif. Manajer Investasi melalui Bank Kustodian akan menerbitkan Surat Konfirmasi Transaksi Unit Penyertaan yang berisi jumlah Unit Penyertaan yang dimiliki oleh masing-masing Pemegang Unit Penyertaan dan berlaku sebagai bukti kepemilikan Unit Penyertaan Reksa Dana.

#### **1.7. EFEK**

Efek adalah surat berharga, yaitu surat pengakuan utang, surat berharga komersial, saham, obligasi, tanda bukti utang, Unit Penyertaan Kontrak Investasi Kolektif, Kontrak berjangka atas Efek, dan setiap derivatif dari Efek.

Sesuai dengan Peraturan Otoritas Jasa Keuangan Nomor 23/POJK.04/2016 tanggal 13 Juni 2016 tentang Reksa Dana Berbentuk Kontrak Investasi Kolektif ("POJK Tentang Reksa Dana Berbentuk Kontrak Investasi Kolektif"), Reksa Dana berbentuk Kontrak Investasi Kolektif hanya dapat melakukan pembelian dan penjualan atas:

- a. Efek yang ditawarkan melalui Penawaran Umum dan/atau diperdagangkan di Bursa Efek baik di dalam maupun di luar negeri;
- b. Efek yang diterbitkan dan/atau dijamin oleh Pemerintah Republik Indonesia, dan/atau Efek yang diterbitkan oleh lembaga internasional dimana Pemerintah Republik Indonesia menjadi salah satu anggotanya;
- c. Efek Beragun Aset yang ditawarkan tidak melalui Penawaran Umum dan sudah mendapat peringkat dari Perusahaan Pemeringkat Efek;
- d. Efek pasar uang dalam negeri yang mempunyai jatuh tempo tidak lebih dari 1 (satu) tahun, baik dalam Rupiah maupun dalam mata uang asing.
- e. Unit Penyertaan Dana Investasi Real Estat berbentuk Kontrak Investasi Kolektif yang ditawarkan tidak melalui Penawaran umum;
- f. Efek derivatif; dan/atau
- g. Efek lainnya yang ditetapkan oleh OJK.

#### **1.8. EFEKTIF**

Efektif adalah terpenuhinya seluruh tata cara dan persyaratan Pernyataan Pendaftaran Dalam Rangka Penawaran Umum Reksa Dana Berbentuk Kontrak Investasi Kolektif yang ditetapkan dalam Undang-undang Pasar Modal dan POJK tentang Reksa Dana Berbentuk Kontrak Investasi Kolektif. Surat pernyataan efektif Pernyataan Pendaftaran Dalam Rangka Penawaran Umum Reksa Dana Berbentuk Kontrak Investasi Kolektif dikeluarkan oleh OJK.

#### **1.9. FORMULIR PEMESANAN PEMBELIAN UNIT PENYERTAAN**

Formulir Pemesanan Pembelian Unit Penyertaan adalah formulir asli yang diterbitkan oleh Manajer Investasi dan dipakai oleh calon Pemegang Unit Penyertaan untuk membeli Unit Penyertaan, yang kemudian diisecara lengkap, ditandatangani dan diajukan oleh calon Pemegang Unit Penyertaan kepada Manajer Investasi atau melalui Agen Penjual Efek Reksa Dana yang ditunjuk oleh Manajer Investasi (jika ada).

Formulir Pemesanan Pembelian Unit Penyertaan dapat juga berbentuk formulir elektronik menggunakan sistem elektronik yang disediakan oleh Manajer Investasi atau Agen Penjual Efek Reksa Dana yang ditunjuk oleh Manajer Investasi (jika ada) di bawah koordinasi Manajer Investasi dengan memperhatikan ketentuan peraturan perundang-undangan yang berlaku mengenai informasi dan transaksi elektronik.

#### **1.10. FORMULIR PENJUALAN KEMBALI UNIT PENYERTAAN**

Formulir Penjualan Kembali Unit Penyertaan adalah formulir asli yang diterbitkan oleh Manajer Investasi dan dipakai oleh Pemegang Unit Penyertaan untuk menjual kembali Unit Penyertaan yang dimilikinya yang diisecara lengkap, ditandatangani dan diajukan oleh Pemegang Unit Penyertaan kepada Manajer Investasi atau melalui Agen Penjual Efek Reksa Dana yang ditunjuk oleh Manajer Investasi (jika ada).

Formulir Penjualan Kembali Unit Penyertaan dapat juga berbentuk formulir elektronik menggunakan sistem elektronik yang disediakan oleh Manajer Investasi atau Agen Penjual Efek Reksa Dana yang ditunjuk oleh Manajer Investasi (jika ada) di bawah koordinasi Manajer Investasi dengan memperhatikan ketentuan peraturan perundang-undangan yang berlaku mengenai informasi dan transaksi elektronik.

#### **1.11. FORMULIR PENGALIHAN INVESTASI**

Formulir Pengalihan Investasi adalah formulir asli yang diterbitkan oleh Manajer Investasi dan dipakai oleh pemegang Unit Penyertaan untuk mengalihkan investasi yang dimilikinya dalam INSIGHT RETAIL CASH FUND (I-RETAIL CASH) ke Reksa Dana lainnya yang memiliki fasilitas pengalihan investasi, yang dikelola oleh Manajer Investasi, yang

diisi secara lengkap, ditandatangani dan diajukan oleh pemegang Unit Penyertaan kepada Manajer Investasi atau Agen Penjual Efek Reksa Dana yang ditunjuk oleh Manajer Investasi (jika ada).

Formulir Pengalihan Investasi dapat juga berbentuk formulir elektronik menggunakan sistem elektronik yang disediakan oleh Manajer Investasi atau Agen Penjual Efek Reksa Dana yang ditunjuk oleh Manajer Investasi (jika ada) di bawah koordinasi Manajer Investasi dengan memperhatikan ketentuan peraturan perundang-undangan yang berlaku mengenai informasi dan transaksi elektronik.

#### **1.12. FORMULIR PROFIL CALON PEMEGANG UNIT PENYERTAAN**

Formulir Profil Calon Pemegang Unit Penyertaan adalah formulir yang diterbitkan oleh Manajer Investasi dan sebagaimana dipersyaratkan dalam Peraturan BAPEPAM Nomor IV.D.2 yang merupakan Lampiran Keputusan Ketua BAPEPAM Nomor Kep-20/PM/2004 tanggal 29 April 2004 tentang Profil Pemodal Reksa Dana, yang harus diisi secara lengkap dan ditandatangani oleh Pemegang Unit Penyertaan, yang diperlukan dalam rangka Program APU dan PPT di Sektor Jasa Keuangan.

Formulir Profil Calon Pemegang Unit Penyertaan berisikan data dan informasi mengenai profil risiko Pemegang Unit Penyertaan INSIGHT RETAIL CASH FUND (I-RETAIL CASH) sebelum melakukan pembelian Unit Penyertaan INSIGHT RETAIL CASH FUND (I-RETAIL CASH) yang pertama kali melalui Manajer Investasi.

Formulir Profil Calon Pemegang Unit Penyertaan dapat juga berbentuk formulir elektronik menggunakan Sistem Elektronik yang disediakan oleh Manajer Investasi atau Agen Penjual Efek Reksa Dana yang ditunjuk oleh Manajer Investasi (jika ada) di bawah koordinasi Manajer Investasi dengan memperhatikan ketentuan peraturan perundang-undangan yang berlaku mengenai informasi dan transaksi elektronik.

#### **1.13. HARI BURSA**

Hari Bursa adalah setiap hari diselenggarakannya perdagangan efek di Bursa Efek Indonesia, yaitu hari Senin sampai dengan hari Jumat, kecuali hari tersebut merupakan hari libur nasional atau dinyatakan sebagai hari libur oleh Bursa Efek Indonesia.

#### **1.14. HARI KERJA**

Hari Kerja adalah hari Senin sampai dengan hari Jumat, kecuali hari tersebut merupakan hari libur nasional dan hari libur khusus yang ditetapkan oleh Pemerintah Republik Indonesia.

#### **1.15. HARI KALENDER**

adalah semua hari dalam satu tahun sesuai dengan kalender nasional tanpa terkecuali termasuk hari Minggu dan hari libur nasional yang ditetapkan oleh Pemerintah Republik Indonesia.

#### **1.16. KETENTUAN KERAHASIAAN DAN KEAMANAN DATA DAN/ATAU INFORMASI PRIBADI KONSUMEN**

Ketentuan Kerahasiaan Dan Keamanan Data Dan/Atau Informasi Pribadi Konsumen adalah ketentuan-ketentuan mengenai kerahasiaan dan keamanan data dan/atau informasi pribadi konsumen sebagaimana diatur dalam POJK Tentang Perlindungan Konsumen dan Surat Edaran Otoritas Jasa Keuangan Nomor: 14/SEOJK.07/2014 Tanggal 20 Agustus 2014 tentang Kerahasiaan Dan Keamanan Data Dan/Atau Informasi Pribadi Konsumen, beserta penjelasannya, dan perubahan-perubahannya dan penggantian yang mungkin ada dikemudian hari.

#### **1.17. KONTRAK INVESTASI KOLEKTIF**

Kontrak Investasi Kolektif adalah kontrak antara Manajer Investasi dan Bank Kustodian yang mengikat Pemegang Unit Penyertaan, dimana Manajer Investasi diberi wewenang untuk mengelola portofolio investasi kolektif dan Bank Kustodian diberi wewenang untuk melaksanakan penitipan kolektif.

#### **1.18. LAPORAN BULANAN**

Laporan Bulanan adalah laporan INSIGHT RETAIL CASH FUND (I-RETAIL CASH) yang akan disediakan oleh Bank Kustodian bagi Pemegang Unit Penyertaan melalui fasilitas yang disediakan oleh penyedia jasa Sistem Pengelolaan Investasi Terpadu (S-INVEST) dengan ketentuan selambat-lambatnya pada hari ke-12 (kedua belas) bulan berikut yang memuat sekurang-kurangnya (a) nama, alamat, judul rekening, dan nomor rekening dari Pemegang Unit Penyertaan, (b) Nilai Aktiva Bersih per Unit Penyertaan pada akhir bulan, (c) Jumlah Unit Penyertaan yang dimiliki oleh Pemegang Unit Penyertaan, (d) Total nilai Unit Penyertaan yang dimiliki oleh Pemegang Unit Penyertaan, (e) tanggal setiap pembagian uang tunai atau Unit Penyertaan (jika ada), (f) rincian dari portofolio yang dimiliki dan (g) Informasi bahwa tidak terdapat mutasi (pembelian dan/atau penjualan kembali dan/atau pengalihan investasi) atas Unit Penyertaan yang dimiliki oleh Pemegang Unit Penyertaan pada bulan sebelumnya. Apabila pada bulan sebelumnya terdapat mutasi (pembelian dan/atau penjualan kembali dan/atau pengalihan investasi) atas jumlah Unit Penyertaan yang dimiliki oleh Pemegang



Unit Penyertaan, maka Laporan Bulanan akan memuat tambahan informasi mengenai (a) jumlah Unit Penyertaan yang dimiliki pada awal periode, (b) tanggal, Nilai Aktiva Bersih dan jumlah Unit Penyertaan yang dibeli atau dijual kembali (dilunasi) atau dialihkan pada setiap transaksi selama periode dan (c) rincian status pajak dari penghasilan jika terdapat penghasilan yang diperoleh Pemegang Unit Penyertaan selama periode tertentu dengan tetap memperhatikan kategori penghasilan dan beban (jika ada) sebagaimana dimaksud dalam peraturan mengenai laporan Reksa Dana. Pada saat Prospektus ini diterbitkan peraturan mengenai laporan Reksa Dana yang berlaku adalah Peraturan Otoritas Jasa Keuangan Nomor 56/POJK.04/2020 tanggal 3 Desember 2020 tentang Pelaporan dan Pedoman Akuntansi Reksa Dana ("POJK Tentang Pelaporan dan Pedoman Akuntansi Reksa Dana") beserta penjelasannya, dan perubahan-perubahannya serta penggantinya yang mungkin ada dikemudian hari.

ng berlaku adalah Peraturan Otoritas Jasa Keuangan Nomor 56/POJK.04/2020 tanggal 3 Desember 2020 tentang Pelaporan dan Pedoman Akuntansi Reksa Dana ("POJK Tentang Pelaporan dan Pedoman Akuntansi Reksa Dana") beserta penjelasannya, dan perubahan-perubahannya serta penggantinya yang mungkin ada dikemudian hari.

Manajer Investasi dan/atau Agen Penjual Efek Reksa Dana yang ditunjuk oleh Manajer Investasi (jika ada) wajib memastikan bahwa pihaknya telah memperoleh persetujuan Pemegang Unit Penyertaan untuk INSIGHT RETAIL CASH FUND (I-RETAIL CASH) untuk menyampaikan Laporan Bulanan melalui fasilitas yang disediakan oleh penyedia jasa Sistem Pengelolaan Investasi Terpadu (S-INVEST).

Dalam hal Pemegang Unit Penyertaan meminta Laporan Bulanan secara tercetak, Laporan Bulanan akan diproses sesuai dengan Surat Edaran OJK Nomor 1/SEOJK.04/2020 tanggal 17-02-2020 (tujuh belas Februari dua ribu dua puluh) tentang Tata Cara Penyampaian Surat atau Bukti Konfirmasi dan Laporan Berkala Reksa Dana secara Elektronik melalui Sistem Pengelolaan Investasi Terpadu ("**SEOJK tentang Tata Cara Penyampaian Surat atau Bukti Konfirmasi dan Laporan Berkala Reksa Dana secara Elektronik melalui Sistem Pengelolaan Investasi Terpadu**") beserta penjelasan dan perubahan-perubahan yang mungkin ada dikemudian hari, dengan tidak memberikan biaya tambahan bagi INSIGHT RETAIL CASH FUND (I-RETAIL CASH).

#### **1.19. MANAJER INVESTASI**

Manajer Investasi adalah Pihak yang kegiatan usahanya mengelola Portofolio Efek untuk para nasabahnya atau mengelola portofolio investasi kolektif untuk sekelompok nasabah. Dalam hal ini Manajer Investasi adalah PT Insight Investments Management.

#### **1.20. METODE PENGHITUNGAN NILAI AKTIVA BERSIH (NAB)**

Metode Penghitungan NAB adalah metode yang digunakan dalam menghitung Nilai Aktiva Bersih Reksa Dana sesuai dengan Peraturan BAPEPAM & LK No.IV.C.2. tentang Nilai Pasar Wajar Dari Efek Dalam Portofolio Reksa Dana, yang merupakan Lampiran Keputusan Ketua BAPEPAM & LK Nomor KEP-367/BL/2012 tanggal 9 Juli 2012 ("Peraturan BAPEPAM & LK No. IV.C.2.") beserta peraturan pelaksanaan lainnya yang terkait seperti Surat Edaran Ketua Dewan Komisiner OJK.

#### **1.21. NASABAH**

Nasabah adalah pihak yang menggunakan jasa Penyedia Jasa Keuangan sebagaimana dimaksud dalam POJK Tentang Penerapan Program Anti Pencucian Uang dan Pencegahan Pendanaan Terorisme di Sektor Jasa Keuangan. Dalam Prospektus ini istilah Nasabah sesuai konteksnya berarti calon Pemegang Unit Penyertaan dan Pemegang Unit Penyertaan.

#### **1.22. NILAI AKTIVA BERSIH (NAB)**

NAB adalah nilai pasar yang wajar dari suatu Efek dan kekayaan lain dari Reksa Dana dikurangi seluruh kewajibannya. NAB Reksa Dana dihitung dan diumumkan setiap Hari Bursa.

#### **1.23. NILAI PASAR WAJAR**

Nilai Pasar Wajar adalah nilai yang dapat diperoleh dari transaksi Efek yang dilakukan antar para pihak yang bebas bukan karena paksaan atau likuidasi.

Penghitungan Nilai Pasar Wajar dari suatu Efek dalam portofolio Reksa Dana harus dilakukan sesuai dengan Peraturan BAPEPAM dan LK Nomor IV.C.2.

#### **1.24. OTORITAS JASA KEUANGAN ("OJK")**

OJK adalah lembaga yang independen dan bebas dari campur tangan pihak lain, yang mempunyai fungsi, tugas, dan wewenang pengaturan, pengawasan, pemeriksaan, dan penyidikan sebagaimana dimaksud dalam Undang-Undang OJK.

#### **1.25. PENAWARAN UMUM**

Penawaran Umum adalah kegiatan penawaran Unit Penyertaan INSIGHT RETAIL CASH FUND (I-RETAIL CASH) yang dilakukan oleh Manajer Investasi untuk menjual Unit Penyertaan kepada masyarakat berdasarkan tata cara yang diatur dalam Undang-undang Pasar Modal beserta peraturan pelaksanaannya dan Kontrak Investasi Kolektif.

#### **1.26. PENYEDIA JASA KEUANGAN DI SEKTOR PASAR MODAL**

Penyedia Jasa Keuangan di Sektor Pasar Modal adalah Perusahaan Efek yang melakukan kegiatan usaha sebagai Penjamin Emisi Efek, Perantara Pedagang Efek, dan/atau Manajer Investasi, serta Bank Umum yang menjalankan fungsi Kustodian. Dalam Kontrak ini istilah Penyedia Jasa Keuangan di Sektor Pasar Modal sesuai konteksnya berarti Manajer Investasi dan Bank Kustodian dan atau Agen Penjual Efek Reksa Dana yang ditunjuk oleh Manajer Investasi (jika ada).

#### **1.27. PERIODE PENGUMUMAN NILAI AKTIVA BERSIH (NAB)**

Periode Pengumuman Nilai Aktiva Bersih (NAB) adalah periode di mana Nilai Aktiva Bersih (NAB) INSIGHT RETAIL CASH FUND (I-RETAIL CASH) diumumkan kepada masyarakat melalui paling kurang satu surat kabar harian berbahasa Indonesia yang berperedaran nasional paling lambat pada Hari Bursa berikutnya.

#### **1.28. PERNYATAAN PENDAFTARAN**

Pernyataan Pendaftaran adalah dokumen yang wajib disampaikan oleh Manajer Investasi kepada OJK dalam rangka Penawaran Umum Reksa Dana Berbentuk Kontrak Investasi Kolektif yang ditetapkan dalam Undang-undang Pasar Modal dan POJK Tentang Reksa Dana Berbentuk Kontrak Investasi Kolektif.

#### **1.29. POJK TENTANG PELINDUNGAN KONSUMEN DAN MASYARAKAT DI SEKTOR JASA KEUANGAN**

POJK Tentang Pelindungan Konsumen dan Masyarakat di Sektor Jasa Keuangan adalah Peraturan Otoritas Jasa Keuangan Nomor 22 Tahun 2023 tanggal 20 Desember 2023 tentang Pelindungan Konsumen dan Masyarakat di Sektor Jasa Keuangan, beserta penjelasannya, dan perubahan-perubahannya dan penggantinya yang mungkin ada dikemudian hari.

#### **1.30. POJK TENTANG LAYANAN PENGADUAN KONSUMEN DI SEKTOR JASA KEUANGAN**

POJK Tentang Layanan Pengaduan Konsumen adalah Peraturan Otoritas Jasa Keuangan Nomor 18/POJK.07/2018 tanggal 10 September 2018 tentang Layanan Pengaduan Konsumen di Sektor Jasa Keuangan *jo*. Surat Edaran Otoritas Jasa Keuangan Nomor 17/SEOJK.07/2018 tanggal 6 Desember 2018 tentang Pedoman Pelaksanaan Layanan Pengaduan Konsumen Di Sektor Jasa Keuangan, beserta penjelasannya, dan perubahan-perubahannya dan penggantinya yang mungkin ada dikemudian hari.

#### **1.31. POJK TENTANG LEMBAGA ALTERNATIF PENYELESAIAN SENGKETA SEKTOR JASA KEUANGAN**

POJK Tentang Lembaga Alternatif Penyelesaian Sengketa Sektor Jasa Keuangan adalah Peraturan Otoritas Jasa Keuangan Nomor: 61/POJK.07/2020 tanggal 14 Desember 2020 tentang Lembaga Alternatif Penyelesaian Sengketa Sektor Jasa Keuangan, beserta penjelasannya, dan perubahan-perubahannya dan penggantinya yang mungkin ada dikemudian hari.

#### **1.32. POJK TENTANG PENERAPAN PROGRAM ANTI PENCUCIAN UANG, PENCEGAHAN PENDANAAN TERORISME, DAN PENCEGAHAN PENDANAAN PROLIFERASI SENJATA PEMUSNAH MASSAL DI SEKTOR JASA KEUANGAN**

POJK Tentang Penerapan Program Anti Pencucian Uang, Pencegahan Pendanaan Terorisme, Dan Pencegahan Pendanaan Proliferasi Senjata Pemusnah Massal Di Sektor Jasa Keuangan adalah Peraturan Otoritas Jasa Keuangan Nomor 8 Tahun 2023 tanggal 14 Juni 2023 tentang Penerapan Program Anti Pencucian Uang, Pencegahan Pendanaan Terorisme, Dan Pencegahan Pendanaan Proliferasi Senjata Pemusnah Massal Di Sektor Jasa Keuangan, beserta serta perubahan-perubahannya dan penggantinya yang mungkin ada di kemudian hari.

#### **1.33. POJK TENTANG REKSA DANA BERBENTUK KONTRAK INVESTASI KOLEKTIF**

POJK Tentang Reksa Dana Berbentuk Kontrak Investasi Kolektif adalah Peraturan Otoritas Jasa Keuangan Nomor: 23/POJK.04/2016 tanggal 13 Juni 2016 tentang Reksa Dana Berbentuk Kontrak Investasi Kolektif *jo*. Peraturan Otoritas Jasa Keuangan Nomor 2/POJK.04/2020 tanggal 8 Januari 2020 tentang Perubahan atas Peraturan Otoritas Jasa Keuangan Nomor 23/POJK.04/2016 tentang Reksa Dana Berbentuk Kontrak Investasi Kolektif dan Peraturan Otoritas Jasa Keuangan Nomor 4 Tahun 2023 tanggal 30 Maret 2023 tentang Perubahan Kedua Atas

Peraturan Otoritas Jasa Keuangan Nomor 23/POJK.04/2016 tentang Reksa Dana Berbentuk Kontrak Investasi Kolektif, dan perubahan-perubahannya dan penggantinya yang mungkin ada di kemudian hari.

#### **1.34. POJK TENTANG PEDOMAN PERILAKU MANAJER INVESTASI**

POJK Tentang Pedoman Perilaku Manajer Investasi adalah Peraturan Otoritas Jasa Keuangan Nomor 17/POJK.04/2022 tanggal 1 September 2022 tentang Pedoman Perilaku Manajer Investasi, beserta penjelasannya, dan perubahan-perubahannya dan penggantinya yang mungkin ada di kemudian hari.

#### **1.35. POJK TENTANG PENYELENGGARAAN LAYANAN KONSUMEN DAN MASYARAKAT DI SEKTOR JASA KEUANGAN OLEH OTORITAS JASA KEUANGAN**

POJK Tentang Penyelenggaraan Layanan Konsumen dan Masyarakat di Sektor Jasa Keuangan oleh Otoritas Jasa Keuangan adalah ketentuan-ketentuan mengenai penyelenggaraan layanan konsumen dan masyarakat disektor jasa keuangan oleh Otoritas Jasa Keuangan sebagaimana diatur dalam Peraturan Otoritas Jasa Keuangan Nomor: 31/POJK.07/2020 tanggal 22 April 2020 tentang Penyelenggaraan Layanan Konsumen dan Masyarakat di Sektor Jasa Keuangan oleh Otoritas Jasa Keuangan, beserta penjelasannya, dan perubahan-perubahannya dan penggantinya yang mungkin ada dikemudian hari.

#### **1.36. PORTOFOLIO EFEK**

Portofolio Efek adalah kumpulan Efek yang merupakan kekayaan INSIGHT RETAIL CASH FUND (I-RETAIL CASH).

#### **1.37. PROGRAM APU, PPT dan PPPSPM DI SEKTOR JASA KEUANGAN**

Program APU, PPT dan PPPSPM Di Sektor Jasa Keuangan Adalah upaya pencegahan dan pemberantasan tindak pidana pencucian uang, tindakan pidana pendanaan terorisme dan pendanaan proliferasi senjata pemusnah massal sebagaimana dimaksud di dalam POJK Tentang Penerapan Program Anti Pencucian Uang, Pencegahan Pendanaan Terorisme, Dan Pencegahan Pendanaan Proliferasi Senjata Pemusnah Massal Di Sektor Jasa Keuangan.

#### **1.38. PROSPEKTUS**

Prospektus adalah setiap pernyataan yang dicetak atau informasi tertulis yang digunakan untuk Penawaran Umum Reksa Dana dengan tujuan calon Pemegang Unit Penyertaan membeli Unit Penyertaan Reksa Dana, kecuali pernyataan atau informasi yang berdasarkan peraturan OJK yang dinyatakan bukan sebagai Prospektus sebagaimana dimaksud dalam Peraturan Otoritas Jasa Keuangan No. 25/POJK.04/2020 tanggal 22 April 2020 tentang Pedoman Bentuk dan Isi Prospektus Dalam Rangka Penawaran Umum Reksa Dana.

#### **1.39. REKSA DANA**

Reksa Dana adalah wadah yang dipergunakan untuk menghimpun dana dari masyarakat pemodal untuk selanjutnya diinvestasikan dalam Portofolio Efek oleh Manajer Investasi. Sesuai Undang-undang Pasar Modal, Reksa Dana dapat berbentuk: (i) Perseroan Tertutup atau Terbuka; atau (ii) Kontrak Investasi Kolektif. Bentuk hukum Reksa Dana yang ditawarkan dalam Prospektus ini adalah Kontrak Investasi Kolektif.

#### **1.40. SURAT KONFIRMASI TRANSAKSI UNIT PENYERTAAN**

Surat Konfirmasi Transaksi Unit Penyertaan adalah surat yang mengkonfirmasi pelaksanaan perintah pembelian dan/atau penjualan kembali (pelunasan) Unit Penyertaan dan/atau pengalihan investasi dari Pemegang Unit Penyertaan dan menunjukkan jumlah Unit Penyertaan yang dimiliki oleh Pemegang Unit Penyertaan serta berlaku sebagai bukti kepemilikan dalam INSIGHT RETAIL CASH FUND (I-RETAIL CASH). Surat Konfirmasi Transaksi Unit Penyertaan akan tersedia bagi Pemegang Unit Penyertaan melalui fasilitas yang disediakan oleh penyedia jasa Sistem Pengelolaan Investasi Terpadu (S-INVEST) dalam waktu paling lambat 7 (tujuh) Hari Bursa setelah:

- (i) Formulir Pemesanan Pembelian Unit Penyertaan INSIGHT RETAIL CASH FUND (I-RETAIL CASH) dari Pemegang Unit Penyertaan telah lengkap dan diterima dengan baik oleh Manajer Investasi atau Agen Penjual Efek Reksa Dana yang ditunjuk oleh Manajer Investasi (jika ada) (*in complete application*) dan pembayaran telah diterima dengan baik oleh Bank Kustodian (*in good fund*) dan Unit Penyertaan diterbitkan oleh Bank Kustodian sesuai ketentuan pemrosesan pembelian Unit Penyertaan yang ditetapkan dalam Prospektus ini;
- (ii) Formulir Penjualan Kembali Unit Penyertaan INSIGHT RETAIL CASH FUND (I-RETAIL CASH) dari Pemegang Unit Penyertaan telah lengkap dan diterima dengan baik (*in complete application*) oleh Manajer Investasi atau Agen Penjual Efek Reksa Dana yang ditunjuk oleh Manajer Investasi (jika ada) sesuai ketentuan pemrosesan penjualan kembali Unit Penyertaan yang ditetapkan dalam Prospektus ini; dan
- (iii) Formulir Pengalihan Investasi dalam INSIGHT RETAIL CASH FUND (I-RETAIL CASH) dari Pemegang Unit Penyertaan telah lengkap dan diterima dengan baik (*in complete application*) oleh Manajer Investasi atau Agen

Penjual Efek Reksa Dana yang ditunjuk oleh Manajer Investasi (jika ada) sesuai ketentuan pemrosesan pengalihan investasi yang ditetapkan dalam Prospektus ini.

Surat Konfirmasi Transaksi Unit Penyertaan merupakan surat atau bukti konfirmasi tertulis kepemilikan Unit Penyertaan.

Manajer Investasi dan/atau Agen Penjual Efek Reksa Dana yang ditunjuk oleh Manajer Investasi (jika ada) wajib memastikan bahwa pihaknya telah memperoleh persetujuan Pemegang Unit Penyertaan untuk INSIGHT RETAIL CASH FUND (I-RETAIL CASH) untuk menyampaikan Surat Konfirmasi Transaksi Unit Penyertaan melalui fasilitas yang disediakan oleh penyedia jasa Sistem Pengelolaan Investasi Terpadu (S-INVEST).

Dalam hal Pemegang Unit Penyertaan meminta Surat Konfirmasi Transaksi Unit Penyertaan secara tercetak, Surat Konfirmasi Transaksi Unit Penyertaan akan diproses sesuai dengan SEOJK tentang Tata Cara Penyampaian Surat atau Bukti Konfirmasi dan Laporan Berkala Reksa Dana secara Elektronik melalui Sistem Pengelolaan Investasi Terpadu, dengan tidak memberikan biaya tambahan bagi INSIGHT RETAIL CASH FUND (I-RETAIL CASH).

#### **1.41. SISTEM ELEKTRONIK**

Sistem Elektronik adalah sistem elektronik yang disediakan oleh Manajer Investasi atau Agen Penjual Efek Reksa Dana yang ditunjuk oleh Manajer Investasi (jika ada) yang dapat digunakan untuk :

1. penerimaan Pemegang Unit Penyertaan melalui pembukaan rekening;
2. pembelian Unit Penyertaan (*subscription*);
3. penjualan kembali Unit Penyertaan (*redemption*); dan
4. pengalihan investasi (*switching*)

#### **1.42. UNDANG-UNDANG PASAR MODAL**

Undang-Undang Pasar Modal adalah Undang-Undang Republik Indonesia No. 8 tahun 1995 tentang Pasar Modal tanggal 10 November 1995 sebagaimana diubah dengan Undang-undang Republik Indonesia No. 4 tahun 2023 tentang Pengembangan dan Penguatan Sektor Jasa Keuangan tanggal 12 Januari 2023.

## **BAB II KETERANGAN MENGENAI INSIGHT RETAIL CASH FUND (I-RETAIL CASH)**

### **2.1. PENDIRIAN INSIGHT RETAIL CASH FUND (I-RETAIL CASH)**

INSIGHT RETAIL CASH FUND (I-RETAIL CASH) adalah Reksa Dana berbentuk Kontrak Investasi Kolektif sebagaimana termaktub dalam akta Kontrak Investasi Kolektif REKSA DANA INSIGHT RETAIL CASH FUND (I-RETAIL CASH) Nomor 65 tanggal 23 November 2017, dibuat di hadapan Leolin Jayayanti SH, M.Kn. , notaris di Jakarta (selanjutnya disebut "Kontrak Investasi Kolektif INSIGHT RETAIL CASH FUND (I-RETAIL CASH)"), antara PT Insight Investments Management sebagai Manajer Investasi dengan PT Bank CIMB Niaga Tbk sebagai Bank Kustodian.

INSIGHT RETAIL CASH FUND (I-RETAIL CASH) telah mendapat surat pernyataan efektif dari OJK sesuai dengan Surat No. S-986/PM.21/2017 tanggal 18 Desember 2017.

### **2.2. PENAWARAN UMUM**

PT Insight Investments Management sebagai Manajer Investasi melakukan Penawaran Umum atas Unit Penyertaan INSIGHT RETAIL CASH FUND (I-RETAIL CASH) secara terus menerus sampai dengan jumlah 5.000.000.000 (lima miliar) Unit Penyertaan.

Setiap Unit Penyertaan INSIGHT RETAIL CASH FUND (I-RETAIL CASH) ditawarkan dengan harga sama dengan Nilai Aktiva Bersih awal yaitu sebesar Rp 1.000,- (seribu Rupiah) pada hari pertama penawaran. Selanjutnya harga pembelian setiap Unit Penyertaan INSIGHT RETAIL CASH FUND (I-RETAIL CASH) ditetapkan berdasarkan Nilai Aktiva Bersih per Unit Penyertaan INSIGHT RETAIL CASH FUND (I-RETAIL CASH) pada akhir Hari Bursa yang bersangkutan.

INSIGHT RETAIL CASH FUND (I-RETAIL CASH) wajib dimiliki oleh paling sedikit 10 (sepuluh) Pemegang Unit Penyertaan. Apabila INSIGHT RETAIL CASH FUND (I-RETAIL CASH) dimiliki kurang dari 10 (sepuluh) Pemegang Unit Penyertaan selama 120 (seratus dua puluh) hari bursa berturut-turut, INSIGHT RETAIL CASH FUND (I-RETAIL CASH) wajib dibubarkan sesuai dengan ketentuan Pembubaran dan Likuidasi dalam Bab XX Prospektus ini.

### **2.3. PENGELOLA INSIGHT RETAIL CASH FUND (I-RETAIL CASH)**

PT Insight Investments Management sebagai Manajer Investasi didukung oleh tenaga profesional yang terdiri dari Komite Investasi dan Tim Pengelola Investasi.

#### **a. Komite Investasi**

Komite Investasi INSIGHT RETAIL CASH FUND (I-RETAIL CASH) bertanggung jawab untuk memberikan arahan dan strategi manajemen aset kepada Tim Pengelola Investasi. Komite Investasi terdiri dari:

Ketua merangkap Anggota : Ria Meristika Warganda  
Anggota : Anak Agung Gde Wisnu Wardhana

#### **Ria Meristika Warganda**

Ria bergabung dengan PT Insight Investments Management pada Oktober 2020 dan menjabat sebagai Direktur. Beliau menyelesaikan pendidikannya di Institut Pertanian Bogor (IPB). Ria memiliki pengalaman lebih dari 20 tahun di lembaga keuangan lokal dan asing ternama di bidang perbankan dan asuransi seperti Citibank, ABN Amro Bank, CIMB Niaga Bank dan PT Prudential Life Insurance. Pengalaman bekerjanya di pasar modal adalah di PT Danareksa Investment Management dan di PT Mandiri Manajemen Investasi yang menangani Investor Institusi dan Retail, Customer Service, dan Digital. Beliau memiliki sertifikasi Manajemen Risiko dan izin sebagai Wakil Manajer Investasi dari otoritas Pasar Modal berdasarkan Surat Keputusan Dewan Komisiner OJK Nomor: KEP-130/PM.211/WMI/2016 tanggal 28 Juli 2016 yang telah diperpanjang berdasarkan Surat Keputusan Dewan Komisiner OJK Nomor: KEP-420/PM-211/PJ-WMI/2021 tanggal 17 Desember 2021.

#### **Anak Agung Gde Wisnu Wardhana**

AAG Wisnu (Agung) bergabung dengan PT Insight Investments Management pada April 2011. Beliau menyelesaikan pendidikannya di Sekolah Bisnis dan Manajemen, Institut Teknologi Bandung (ITB) dengan gelar MBA. Memiliki pengalaman lebih dari 25 tahun di Pasar Modal. Sebelum bergabung dengan PT Insight Investments Management, Agung memimpin Divisi Investasi pada dana pensiun terbesar di Indonesia. Berpengalaman dalam penyusunan Pedoman Investasi dan Perencanaan Dana Pensiun, yang meliputi Corporate Plan, Risk Management dan Investments Guideline. Memiliki izin Wakil Manajer Investasi dari otoritas Pasar Modal berdasarkan Surat Keputusan Dewan Komisiner OJK Nomor: KEP-

24/PM.211/WMI/2014 tanggal 13 Februari 2014 yang telah diperpanjang berdasarkan Surat Keputusan Dewan Komisiner OJK Nomor: KEP-198/PM.211/PJ-WMI/2022 tanggal 11 Maret 2022.

**b. Tim Pengelola Investasi**

Tim Pengelola Investasi berfungsi untuk melakukan analisis investasi untuk menentukan alokasi portofolio yang optimal serta melakukan seleksi instrumen investasi, keputusan investasi dilakukan setelah mendapatkan persetujuan tertulis dari Komite Investasi. Tim Pengelola Investasi INSIGHT RETAIL CASH FUND (I-RETAIL CASH) terdiri dari:

Ketua Tim Pengelola Investasi	:	Camar Remoa, CSA., PFM.
Anggota Tim Pengelola Investasi	:	Suluh Tripambudi Rahardjo Lelly Susmiati, CSA.

a

**Camar Remoa, CSA., PFM.**

Ketua Tim Pengelola Investasi, meraih gelar Sarjana Sains Fisika di Institut Teknologi Bandung. Pengalaman di Pasar Modal diawali sejak bulan September tahun 2014 sebagai Portfolio Analyst, Research Analyst hingga menjadi Fund Manager di PT. Insight Investments Management. Camar mendapatkan izin sebagai Wakil Manajer Investasi dari otoritas Pasar Modal berdasarkan Surat Keputusan Dewan Komisiner OJK nomor: KEP-44/PM.211/WMI/2015 tanggal 27 Februari 2015 yang telah diperpanjang berdasarkan Surat Keputusan Dewan Komisiner OJK No. KEP-260/PM.21/PJ-WMI/2022 tanggal 30 Mei 2022. Saat ini Camar adalah seorang CSA Holder dan PFM Holder.

**Suluh Tripambudi Rahardjo**

Anggota Tim Pengelola Investasi, memperoleh gelar Sarjana jurusan Teknik Elektro dari Institut Teknologi Bandung pada tahun 1991. Sebelumnya pernah bekerja di IBM Indonesia serta PT. Siemens Indonesia. Bergabung bersama PT Insight Investments Management pada tanggal 1 Mei 2013 sebagai Koordinator Fungsi Riset.

Suluh memperoleh izin Wakil Manajer Investasi dari otoritas Pasar Modal berdasarkan Surat Keputusan Dewan Komisiner OJK Nomor KEP-65/PM.211/WMI/2013 tanggal 14 Juni 2013 yang telah diperpanjang berdasarkan Surat Keputusan Dewan Komisiner OJK No. KEP-257/PM.211/PJ-WMI/2021 tanggal 29 September 2021.

**Lelly Susmiati, CSA.**

Anggota Tim Pengelola Investasi, memperoleh gelar Sarjana Ekonomi dari Universitas Mohammad Husni Thamrin pada tahun 2015. Pengalaman di Pasar Modal diawali sebagai Institutional Equity Dealer, Senior Institutional Equity Sales Trader di PT Sucor Sekuritas d/h PT. Sucorinvest Central Gani sejak tahun 2013 dan selanjutnya bergabung dengan PT. Insight Investments Management pada bulan Agustus tahun 2016 sebagai Fixed Income Dealer, kemudian Head of Dealer dan posisi terakhir sebagai Fund Manager.

Lelly memiliki izin Wakil Manajer Investasi dari otoritas Pasar Modal berdasarkan Surat Keputusan Dewan Komisiner OJK Nomor: KEP-218/PM.211/WMI/2016 tanggal 7 Desember 2016 yang telah diperpanjang berdasarkan Surat Keputusan Dewan Komisiner OJK Nomor: KEP-153/PM/21/PJ-WMI/2022 tanggal 17 Mei 2022. Saat ini Lelly memiliki sertifikasi di bidang Pasar Modal sebagai CSA Holder.

**2.4. IKHTISAR KEUANGAN SINGKAT INSIGHT RETAIL CASH FUND (I-RETAIL CASH) \*)**

	Periode 1 Januari 2024 s/d 31 Maret 2024	Periode 1 April 2023 s/d 31 Maret 2024	Periode 1 April 2021 s/d 31 Maret 2024	Periode 1 April 2019 s/d 31 Maret 2024	3 tahun kalender terakhir		
					2020	2021	2022
TOTAL HASIL INVESTASI (%)	N/A	N/A	N/A	N/A	4,16	4,16	4,35
HASIL INVESTASI SETELAH MEMPERHITUNGKAN BIAYA PEMASARAN (%)	N/A	N/A	N/A	N/A	4,16	4,16	4,35
BIAYA OPERASI (%)	N/A	N/A	N/A	N/A	1,17	0,93	1,20
PERPUTARAN PORTOFOLIO	N/A	N/A	N/A	N/A	1,12	1,36	1,24
PERSENTASE PENGHASILAN KENA PAJAK (%)	N/A	N/A	N/A	N/A	N/A	N/A	N/A

\*) Ikhtisar Keuangan Singkat INSIGHT RETAIL CASH FUND (I-RETAIL CASH) akan dilengkapi pada pembaharuan prospektus.

Tujuan tabel Ikhtisar keuangan singkat ini adalah semata-mata untuk membantu memahami kinerja masa lalu dari Reksa Dana, tetapi seharusnya tidak dianggap sebagai indikasi dari kinerja masa depan akan sama baiknya dengan kinerja masa lalu.

## **BAB III MANAJER INVESTASI**

### **3.1. KETERANGAN SINGKAT TENTANG MANAJER INVESTASI**

PT Insight Investments Management berkedudukan di Jakarta didirikan dengan akta Pendirian Perseroan Terbatas PT Insight Investments Management No. 14, tanggal 9 Mei 2003 jo. akta Perubahan Akta Pendirian Perseroan Terbatas No. 8, tanggal 6 April 2004, keduanya dibuat di hadapan Pahala Sutrisno Amijoyo Tampubolon, S.H, Magister Kenotariatan, Notaris di Jakarta, dan telah memperoleh pengesahan dari Menteri Hukum dan Hak Asasi Manusia Republik Indonesia dengan Surat Keputusan No. C-13721.HT.01.01-TH.2004 tanggal 2 Juni 2004 serta telah didaftarkan dalam Daftar Perusahaan di Kantor Pendaftaran Perusahaan Kodya Jakarta Selatan di bawah No. 1923/BH.09.03/IX/2004, tanggal 23 September 2004, serta telah diumumkan dalam Berita Negara Republik Indonesia No. 89 tanggal 5 November 2004, Tambahan No. 11056.

al 2 Juni 2004 serta telah didaftarkan dalam Daftar Perusahaan di Kantor Pendaftaran Perusahaan Kodya Jakarta Selatan di bawah No. 1923/BH.09.03/IX/2004, tanggal 23 September 2004, serta telah diumumkan dalam Berita Negara Republik Indonesia No. 89 tanggal 5 November 2004, Tambahan No. 11056.

Seluruh anggaran dasar PT Insight Investments Management telah diubah dalam rangka penyesuaian dengan Undang-undang No.40 tahun 2007 tentang Perseroan Terbatas sebagaimana termaktub dalam akta Pernyataan Keputusan Rapat PT Insight Investments Management No. 06 tanggal 14 Februari 2008, dibuat di hadapan Pahala Sutrisno Amijoyo Tampubolon., Notaris di Jakarta, yang telah memperoleh persetujuan dari Menteri Hukum dan Hak Asasi Manusia Republik Indonesia dengan Surat Keputusan No. AHU-11439.AH.01.02 Tahun 2008 tanggal 10 Maret 2008, dan telah didaftarkan dalam Daftar Perseroan di bawah No. AHU-0016939.AH.01.09.tahun 2008 tanggal 10 Maret 2008, serta telah diumumkan dalam Berita Negara Republik Indonesia No. 44 tanggal 30 Mei 2008, Tambahan No. 7387.

Anggaran dasar PT Insight Investments Management terakhir diubah dengan akta Pernyataan Keputusan Pemegang Saham PT Insight Investments Management No. 07 tanggal 13 September 2021, dibuat di hadapan Edsy Nio S.H., Notaris di Jakarta yang telah memperoleh persetujuan dari Menteri Hukum dan Hak Asasi Manusia Republik Indonesia dengan Surat Keputusan No. AHU-0049248.AH.01.02.Tahun 2021 tanggal 13 September 2021 dan telah didaftarkan dalam Daftar Perseroan No. AHU-0155758.AH.01.11 Tahun 2021 tanggal 13 September 2021.

PT Insight Investments Management telah memperoleh izin usaha dari otoritas Pasar Modal sebagai Manajer Investasi berdasarkan Surat Keputusan Ketua BAPEPAM Nomor: Kep-08/PM/MI/2004 tanggal 26 Agustus 2004.

Susunan Direksi dan Dewan Komisaris PT Insight Investments Management pada saat Prospektus ini diterbitkan adalah sebagai berikut :

Direksi:  
Direktur Utama : Ekiawan Heri Primaryanto  
Direktur : Thomas Harmanto S.  
Direktur : Ria Meristika Warganda

Dewan Komisaris:  
Komisaris Utama : Anak Agung Gde Wisnu Wardhana  
Komisaris : M. Jani

### **3.2 PENGALAMAN MANAJER INVESTASI**

PT Insight Investments Management merupakan Perusahaan Efek Manajer Investasi yang mengelola dana nasabah, sehingga semua keahlian dan kemampuan pengelolaan Investasi difokuskan untuk kepentingan para nasabah. Manajer Investasi telah mengelola 38 (tiga puluh delapan) Reksa Dana Berbentuk Kontrak Investasi Kolektif (KIK) sampai dengan bulan Desember 2023 dengan total dana kelolaan mencapai Rp. 13,222 triliun per 29 Desember 2023.

### **3.3. PIHAK YANG TERAFILIASI DENGAN MANAJER INVESTASI**

Pihak-pihak yang terafiliasi dengan Manajer Investasi adalah PT. Senapati.



## **BAB IV BANK KUSTODIAN**

### **4.1. KETERANGAN SINGKAT MENGENAI BANK KUSTODIAN**

PT Bank CIMB Niaga Tbk merupakan Bank Kustodian swasta nasional pertama yang memperoleh persetujuan dari otoritas Pasar Modal berdasarkan Surat Keputusan Ketua Bapepam nomor: KEP-71/PM/1991 tanggal 22 Agustus 1991 sebagai Bank Kustodian di Pasar Modal.

### **4.2. PENGALAMAN BANK KUSTODIAN**

PT Bank CIMB Niaga Tbk saat ini merupakan salah satu Bank Kustodian terkemuka dalam pasar Reksa Dana dengan telah mengadministrasikan lebih dari 190 Reksa Dana Terbuka berbentuk Kontrak Investasi Kolektif (KIK) dan mengadministrasikan aset senilai lebih dari Rp 240 Triliun. Kustodian Bank CIMB Niaga memberikan pelayanan administrasi serta penyimpanan kepada lebih dari 295 nasabah baik dalam maupun luar negeri.

Kepercayaan lain yang diberikan kepada PT Bank CIMB Niaga Tbk adalah penunjukan sebagai sub-registry oleh Bank Indonesia atas pelaksanaan perdagangan obligasi pemerintah dalam rangka rekapitalisasi perbankan nasional, yang lebih luas saat ini meliputi seluruh Surat Utang Negara serta Sertifikat Bank Indonesia.

Selain itu Kustodian Bank CIMB Niaga telah empat kali berturut-turut mendapat penghargaan sebagai "Bank Kustodian teraktif dalam perdagangan obligasi di Bursa Efek Surabaya pada tahun 2003, 2004, 2005 dan 2006" yang diberikan oleh PT Bursa Efek Surabaya.

Pada bulan Mei 2007, Kustodian Bank CIMB Niaga mendapatkan Pernyataan Kesesuaian Syariah dari Dewan Syariah Nasional MUI. Dengan diberikannya pernyataan kesesuaian syariah tersebut, maka bagi klien yang berbasis syariah, Kustodian Bank CIMB Niaga dapat menjadi administrator yang sesuai dengan prinsip-prinsip syariah.

### **4.3. PIHAK YANG TERAFILIASI DENGAN BANK KUSTODIAN**

Pihak pihak yang terafiliasi dengan Bank CIMB Niaga Kustodian di Indonesia adalah :

- a. PT CIMB Niaga Sekuritas;
- b. PT CIMB Niaga Auto Finance.

**BAB V**  
**TUJUAN INVESTASI, KEBIJAKAN INVESTASI, PEMBATASAN INVESTASI,**  
**DAN KEBIJAKAN PEMBAGIAN HASIL INVESTASI**

Dengan memperhatikan peraturan perundangan yang berlaku, dan ketentuan-ketentuan lain dalam Kontrak Investasi Kolektif INSIGHT RETAIL CASH FUND (I-RETAIL CASH), maka Tujuan Investasi, Kebijakan Investasi, Pembatasan Investasi, dan Kebijakan Pembagian Hasil Investasi INSIGHT RETAIL CASH FUND (I-RETAIL CASH) adalah sebagai berikut:

**5.1. TUJUAN INVESTASI**

INSIGHT RETAIL CASH FUND (I-RETAIL CASH) bertujuan untuk memberikan tingkat pertumbuhan investasi yang relatif stabil sesuai dengan tingkat risiko yang dapat diterima melalui diversifikasi penempatan pada instrumen pasar uang dan/atau Efek Bersifat Utang yang diterbitkan dengan jangka waktu tidak lebih dari 1 (satu) tahun dan/atau sisa jatuh temponya tidak lebih dari 1 (satu) tahun yang diperdagangkan baik di dalam maupun di luar negeri dan/atau deposito.

**5.2. KEBIJAKAN INVESTASI**

INSIGHT RETAIL CASH FUND (I-RETAIL CASH) melakukan investasi dengan komposisi portofolio investasi 100% (seratus persen) dari Nilai Aktiva Bersih pada instrumen pasar uang dalam negeri dan/atau Efek Bersifat Utang yang diterbitkan dengan jangka waktu tidak lebih dari 1 (satu) tahun dan/atau sisa jatuh temponya tidak lebih dari 1 (satu) tahun yang diperdagangkan baik di dalam maupun di luar negeri dan/atau deposito, sesuai peraturan perundang-undangan yang berlaku di Indonesia.

Efek Bersifat Utang sebagaimana dimaksud di atas meliputi:

- i. Efek Bersifat Utang dan/atau Efek Syariah Berpendapatan Tetap yang ditawarkan melalui Penawaran Umum dan/atau diperdagangkan baik di dalam maupun di luar negeri;
- ii. Efek Bersifat Utang dan/atau Efek Syariah Berpendapatan Tetap yang diterbitkan dan/atau dijamin oleh Pemerintah Republik Indonesia dan/atau yang diterbitkan oleh lembaga internasional dimana Pemerintah Republik Indonesia menjadi salah satu anggotanya;
- iii. Efek Beragun Aset yang ditawarkan melalui Penawaran Umum dan/atau ditawarkan tidak melalui Penawaran Umum dan sudah mendapat peringkat dari Perusahaan Pemerintah Efek yang terdaftar di OJK;
- iv. Efek Bersifat Utang dan/atau Efek Syariah Berpendapatan Tetap yang ditawarkan tidak melalui Penawaran Umum dan telah mendapat peringkat dari Perusahaan Peringkat Efek yang terdaftar di OJK dan masuk dalam kategori layak investasi (*investment grade*); dan/atau
- v. Efek Bersifat Utang dan/atau Efek Syariah Berpendapatan Tetap lainnya yang ditetapkan oleh OJK di kemudian hari.

Dalam hal INSIGHT RETAIL CASH FUND (I-RETAIL CASH) berinvestasi pada Efek luar negeri, paling banyak 15% (lima belas persen) dari Nilai Aktiva Bersih INSIGHT RETAIL CASH FUND (I-RETAIL CASH) diinvestasikan pada Efek yang diperdagangkan di Bursa Efek luar negeri yang informasinya dapat diakses dari Indonesia melalui media massa atau situs web. Manajer Investasi wajib memastikan kegiatan investasi INSIGHT RETAIL CASH FUND (I-RETAIL CASH) pada Efek luar negeri tidak akan bertentangan dengan ketentuan hukum dan peraturan yang berlaku di Indonesia dan hukum Negara yang mendasari penerbitan Efek luar negeri tersebut.

Manajer Investasi dapat mengalokasikan kekayaan Reksa Dana INSIGHT RETAIL CASH FUND (I-RETAIL CASH) pada kas hanya dalam rangka pengelolaan risiko investasi portofolio yang bersifat sementara, penyelesaian transaksi Efek, pemenuhan kewajiban pembayaran kepada Pemegang Unit Penyertaan dan biaya-biaya INSIGHT RETAIL CASH FUND (I-RETAIL CASH) berdasarkan Kontrak Investasi Kolektif INSIGHT RETAIL CASH FUND (I-RETAIL CASH).

Kebijakan investasi sebagaimana disebutkan di atas wajib telah dipenuhi oleh Manajer Investasi paling lambat dalam waktu 150 (seratus lima puluh) Hari Bursa setelah efektifnya pernyataan pendaftaran INSIGHT RETAIL CASH FUND (I-RETAIL CASH).

Manajer Investasi dilarang melakukan perubahan atas kebijakan investasi INSIGHT RETAIL CASH FUND (I-RETAIL CASH) tersebut dalam angka 5.2 paragraf (i). di atas, kecuali dalam rangka:

- a. Penyesuaian terhadap peraturan baru dan/atau perubahan terhadap peraturan perundang-undangan; dan/atau
- b. Penyesuaian terhadap kondisi tertentu yang ditetapkan oleh Otoritas Jasa Keuangan.

**5.3. PEMBATASAN INVESTASI**

Sesuai dengan POJK Tentang Reksa Dana Berbentuk Kontrak Investasi Kolektif dalam melaksanakan pengelolaan INSIGHT RETAIL CASH FUND (I-RETAIL CASH), Manajer Investasi dilarang melakukan tindakan yang dapat menyebabkan INSIGHT RETAIL CASH FUND (I-RETAIL CASH):

- (i) memiliki Efek yang diperdagangkan di Bursa Efek luar negeri yang informasinya tidak dapat diakses dari Indonesia melalui media massa atau situs web;
- (ii) memiliki Efek yang diterbitkan oleh 1 (satu) perusahaan berbadan hukum Indonesia atau berbadan hukum asing yang diperdagangkan di Bursa Efek luar negeri lebih dari 5% (lima persen) dari modal disetor perusahaan dimaksud atau lebih dari 10% (sepuluh persen) dari Nilai Aktiva Bersih Reksa Dana pada setiap saat;
- (iii) memiliki Efek bersifat ekuitas yang diterbitkan oleh perusahaan yang telah mencatatkan Efek-nya pada Bursa Efek di Indonesia lebih dari 5% (lima persen) dari modal disetor perusahaan dimaksud;
- (iv) memiliki Efek yang diterbitkan oleh 1 (satu) Pihak lebih dari 10% (sepuluh persen) dari Nilai Aktiva Bersih Reksa Dana pada setiap saat, kecuali:
  - a. Sertifikat Bank Indonesia;
  - b. Efek yang diterbitkan dan/atau dijamin oleh Pemerintah Republik Indonesia; dan/atau Efek yang diterbitkan oleh lembaga keuangan internasional dimana Pemerintah Republik Indonesia menjadi salah satu anggotanya.
- (v) memiliki efek derivatif:
  - 1) yang ditransaksikan di luar Bursa Efek dengan satu pihak Lembaga Jasa Keuangan dengan nilai eksposur lebih dari 10% (sepuluh persen) dari Nilai Aktiva Bersih INSIGHT RETAIL CASH FUND (I-RETAIL CASH) pada setiap saat; dan
  - 2) dengan nilai eksposur global bersih lebih dari 20% (dua puluh persen) dari Nilai Aktiva Bersih INSIGHT RETAIL CASH FUND (I-RETAIL CASH) pada setiap saat;
- (vi) memiliki Efek Beragun Aset yang ditawarkan melalui Penawaran Umum lebih dari 20% (dua puluh persen) dari Nilai Aktiva Bersih Reksa Dana pada setiap saat dengan ketentuan setiap seri Efek Beragun Aset tidak lebih dari 10% (sepuluh persen) dari Nilai Aktiva Bersih Reksa Dana pada setiap saat;
- (vii) memiliki Efek Bersifat Utang, Efek Syariah berpendapatan tetap, Efek Beragun Aset, dan/atau Unit Penyertaan Dana Investasi Real Estat yang ditawarkan tidak melalui Penawaran Umum yang diterbitkan oleh 1 (satu) Pihak lebih dari 5% (lima persen) dari Nilai Aktiva Bersih Reksa Dana pada setiap saat atau secara keseluruhan lebih dari 15% (lima belas persen) dari Nilai Aktiva Bersih Reksa Dana pada setiap saat, kecuali yang diterbitkan oleh Pemerintah Republik Indonesia dan/atau Pemerintah Daerah;
- (viii) berinvestasi pada Efek bersifat utang atau Efek Syariah berpendapatan tetap yang ditawarkan tidak melalui Penawaran Umum;
- (ix) memiliki Unit Penyertaan suatu Dana Investasi Real Estat berbentuk Kontrak Investasi Kolektif yang ditawarkan melalui Penawaran Umum lebih dari 20% (dua puluh persen) dari Nilai Aktiva Bersih Reksa Dana pada setiap saat dengan ketentuan setiap Dana Investasi Real Estat tidak lebih dari 10% (sepuluh persen) dari Nilai Aktiva Bersih Reksa Dana pada setiap saat;
- (x) memiliki Unit Penyertaan Dana Investasi Real Estat berbentuk Kontrak Investasi Kolektif, jika Dana Investasi Real Estat berbentuk Kontrak Investasi Kolektif tersebut dan Reksa Dana berbentuk Kontrak Investasi Kolektif dikelola oleh Manajer Investasi;
- (xi) memiliki Portofolio Efek berupa Efek yang diterbitkan oleh pihak yang terafiliasi dengan Manajer Investasi lebih dari 20% (dua puluh persen) dari Nilai Aktiva Bersih INSIGHT RETAIL CASH FUND (I-RETAIL CASH), kecuali hubungan Afiliasi yang terjadi karena kepemilikan atau penyertaan modal pemerintah Republik Indonesia;
- (xii) memiliki Efek yang diterbitkan oleh pemegang Unit Penyertaan dan/atau Pihak terafiliasi dari pemegang Unit Penyertaan berdasarkan komitmen yang telah disepakati oleh Manajer Investasi dengan pemegang Unit Penyertaan dan/atau pihak terafiliasi dari pemegang Unit Penyertaan;
- (xiii) membeli efek dari calon atau pemegang unit penyertaan dan/atau Pihak terafiliasi dari calon atau pemegang Unit Penyertaan;
- (xiv) terlibat dalam kegiatan selain dari investasi, investasi kembali, atau perdagangan Efek;
- (xv) terlibat dalam penjualan Efek yang belum dimiliki (*short sale*);
- (xvi) terlibat dalam Transaksi Marjin;
- (xvii) menerima pinjaman secara langsung termasuk melakukan penerbitan obligasi atau Efek bersifat utang lainnya, kecuali pinjaman jangka pendek dengan jangka waktu paling lama 1 (satu) bulan dalam rangka pemenuhan transaksi pembelian kembali dan/atau pelunasan paling banyak 10% (sepuluh persen) dari nilai portofolio Reksa Dana pada saat terjadinya pinjaman;
- (xviii) memberikan pinjaman secara langsung termasuk, kecuali pembelian obligasi, Efek bersifat utang lainnya, dan/atau penyimpanan dana bank;
- (xix) membeli Efek yang sedang ditawarkan dalam Penawaran Umum, jika Penjamin Emisi Efek dari Penawaran Umum tersebut adalah Perusahaan Efek yang merupakan Manajer Investasi itu sendiri atau Afiliasi dari Manajer Investasi tersebut, kecuali:
  - a. Efek Bersifat Utang yang ditawarkan mendapat peringkat layak investasi; dan/atau
  - b. terjadi kelebihan permintaan beli dari Efek yang ditawarkan.
 Larangan membeli Efek yang sedang ditawarkan dalam Penawaran Umum dari Afiliasi Manajer Investasi tersebut tidak berlaku jika hubungan Afiliasi tersebut terjadi karena kepemilikan atau penyertaan modal Pemerintah Republik Indonesia;
- (xx) terlibat dalam transaksi bersama atau kontrak bagi hasil dengan Manajer Investasi atau Afiliasinya;
- (xxi) membeli Efek Beragun Aset yang sedang ditawarkan dalam Penawaran Umum, jika:
  - 1) Efek Beragun Aset tersebut dan INSIGHT RETAIL CASH FUND (I-RETAIL CASH) berbentuk Kontrak Investasi Kolektif dimaksud dikelola oleh Manajer Investasi yang sama; dan/atau

- 2) Manajer Investasi INSIGHT RETAIL CASH FUND (I-RETAIL CASH) berbentuk Kontrak Investasi Kolektif terafiliasi dengan Kreditur Awal Efek Beragun Aset, kecuali hubungan Afiliasi tersebut terjadi karena kepemilikan atau penyertaan modal Pemerintah.
- (xxii) terlibat dalam transaksi penjualan Efek dengan janji membeli kembali dan pembelian efek dengan janji menjual kembali;

Dalam hal INSIGHT RETAIL CASH FUND (I-RETAIL CASH) berinvestasi pada Efek Bersifat Utang yang tidak ditawarkan melalui Penawaran Umum, sesuai dengan POJK Tentang Reksa Dana Berbentuk Kontrak Investasi Kolektif, Efek Bersifat Utang yang tidak ditawarkan melalui Penawaran Umum wajib memenuhi kriteria sebagai berikut:

a. Diterbitkan oleh:

- 1) Emiten atau Perusahaan Publik;
- 2) Anak perusahaan Emiten atau Perusahaan Publik yang mendapat jaminan penuh dari emitan atau perusahaan publik tersebut;
- 3) Badan Usaha Milik Negara atau anak perusahaan Badan Usaha Milik Negara;
- 4) Pemerintah Republik Indonesia;
- 5) Pemerintah Daerah; dan/atau
- 6) Lembaga Jasa Keuangan yang telah mendapat izin usaha atau di bawah pengawasan OJK.

b. Memiliki peringkat layak investasi (investment grade) dan diperingkat secara berkala paling sedikit 1 (satu) tahun sekali; dan

c. Masuk dalam penitipan kolektif di Lembaga Penyimpanan dan Penyelesaian.

Pembatasan investasi tersebut di atas didasarkan pada peraturan yang berlaku saat Kontrak ini dibuat yang mana dapat berubah sewaktu-waktu sesuai perubahan atau penambahan atas peraturan atau adanya kebijakan yang ditetapkan oleh Pemerintah termasuk OJK berkaitan dengan pengelolaan Reksa Dana berbentuk Kontrak Investasi Kolektif.

Dalam hal Manajer Investasi bermaksud membeli Efek yang diperdagangkan di Bursa Efek luar negeri, pelaksanaan pembelian Efek tersebut baru dapat dilaksanakan setelah tercapainya kesepakatan mengenai tata cara pembelian, penjualan, penyimpanan, pencatatan dan hal-hal lain sehubungan dengan pembelian Efek tersebut antara Manajer Investasi dan Bank Kustodian.

#### **5.4. KEBIJAKAN PEMBAGIAN HASIL INVESTASI**

Setiap hasil investasi yang diperoleh INSIGHT RETAIL CASH FUND (I-RETAIL CASH) dari dana yang diinvestasikan (jika ada), akan dibukukan kembali ke dalam INSIGHT RETAIL CASH FUND (I-RETAIL CASH) sehingga selanjutnya akan meningkatkan Nilai Aktiva Bersih INSIGHT RETAIL CASH FUND (I-RETAIL CASH).

Dengan tetap memperhatikan pencapaian tujuan investasi jangka panjang, Manajer Investasi memiliki kewenangan untuk dapat membagikan hasil investasi yang telah dibukukan ke dalam INSIGHT RETAIL CASH FUND (I-RETAIL CASH) tersebut dalam bentuk tunai atau dapat dikonversikan menjadi Unit Penyertaan. Cara pembagian hasil investasi akan diterapkan secara konsisten.

Pembagian hasil investasi dalam bentuk tunai atau Unit Penyertaan (jika ada), akan diinformasikan secara tertulis terlebih dahulu kepada Pemegang Unit Penyertaan.

Dalam hal Manajer Investasi memutuskan untuk membagikan hasil investasi dalam bentuk Unit Penyertaan, Manajer Investasi akan menginstruksikan secara tertulis kepada Bank Kustodian untuk mengkonversikan hasil investasi menjadi Unit Penyertaan baru dengan menggunakan Nilai Aktiva Bersih pada Hari Bursa disampaikannya instruksi tersebut kepada Bank Kustodian.

Dalam hal Manajer Investasi memutuskan untuk membagikan hasil investasi dalam bentuk tunai, pembayaran pembagian hasil investasi dalam bentuk tunai tersebut (jika ada) akan dilakukan melalui pemindahbukuan/transfer dalam mata uang Rupiah ke rekening yang terdaftar atas nama Pemegang Unit Penyertaan. Semua biaya bank termasuk biaya pemindahbukuan/transfer dalam mata uang Rupiah sehubungan dengan pembayaran pembagian hasil investasi berupa uang tunai tersebut (jika ada) menjadi beban Pemegang Unit Penyertaan.

**BAB VI**  
**METODE PENGHITUNGAN NILAI PASAR WAJAR EFEK**  
**DALAM PORTOFOLIO INSIGHT RETAIL CASH FUND (I-RETAIL CASH)**

Metode penghitungan nilai pasar wajar Efek dalam portofolio INSIGHT RETAIL CASH FUND (I-RETAIL CASH) yang digunakan oleh Manajer Investasi adalah sesuai dengan Peraturan BAPEPAM dan LK Nomor IV.C.2 dan POJK Tentang Reksa Dana Berbentuk Kontrak Investasi Kolektif, memuat antara lain ketentuan sebagai berikut:

1. Nilai Pasar Wajar dari Efek dalam portofolio Reksa Dana wajib dihitung dan disampaikan oleh Manajer Investasi kepada Bank Kustodian paling lambat pukul 17.00 WIB (tujuh belas Waktu Indonesia Barat) setiap Hari Bursa, dengan ketentuan sebagai berikut:
  - a. Penghitungan Nilai Pasar Wajar dari Efek yang aktif diperdagangkan di Bursa Efek menggunakan informasi harga perdagangan terakhir atas Efek tersebut di Bursa Efek;
  - b. Penghitungan Nilai Pasar Wajar dari:
    - 1) Efek yang diperdagangkan di luar Bursa Efek (*over the counter*);
    - 2) Efek yang tidak aktif diperdagangkan di Bursa Efek;
    - 3) Efek yang diperdagangkan dalam denominasi mata uang asing;
    - 4) Instrumen pasar uang dalam negeri, sebagaimana dimaksud dalam POJK Tentang Reksa Dana Berbentuk Kontrak Investasi Kolektif;
    - 5) Efek lain yang transaksinya wajib dilaporkan kepada Penerima Laporan Transaksi Efek sebagaimana dimaksud dalam Peraturan Otoritas Jasa Keuangan Nomor 22/POJK.04/2017 tanggal 21 Juni 2017 tentang Pelaporan Transaksi Efek;
    - 6) Efek lain yang berdasarkan Keputusan OJK dapat menjadi Portofolio Efek Reksa Dana; dan/atau
    - 7) Efek dari perusahaan yang dinyatakan pailit atau kemungkinan besar akan pailit, atau gagal membayar pokok utang atau bunga dari Efek tersebut, menggunakan harga pasar wajar yang ditetapkan oleh LPHE sebagai harga acuan bagi Manajer Investasi.
  - c. Dalam hal harga perdagangan terakhir Efek di Bursa Efek tidak mencerminkan Nilai Pasar Wajar pada saat itu, penghitungan Nilai Pasar Wajar dari Efek tersebut menggunakan harga pasar wajar yang ditetapkan oleh LPHE sebagai harga acuan bagi Manajer Investasi.
  - d. Dalam hal LPHE tidak mengeluarkan harga pasar wajar terhadap Efek sebagaimana dimaksud dalam angka 2 huruf b butir 1) sampai dengan butir 6), dan angka 2 huruf c dari Peraturan BAPEPAM dan LK No. IV.C.2 ini, Manajer Investasi wajib menentukan Nilai Pasar Wajar dari Efek dengan itikad baik dan penuh tanggung jawab berdasarkan metode yang menggunakan asas konservatif dan diterapkan secara konsisten, dengan mempertimbangkan antara lain:
    - 1) harga perdagangan sebelumnya;
    - 2) harga perbandingan Efek sejenis; dan/atau
    - 3) kondisi fundamental dari penerbit Efek.
  - e. Dalam hal LPHE tidak mengeluarkan harga pasar wajar terhadap Efek dari perusahaan yang dinyatakan pailit atau kemungkinan besar akan pailit, atau gagal membayar pokok utang atau bunga dari Efek tersebut, sebagaimana dimaksud pada angka 2 huruf b butir 7 dari Peraturan BAPEPAM dan LK No. IV.C.2 ini, Manajer Investasi wajib menghitung Nilai Pasar Wajar dari Efek dengan itikad baik dan penuh tanggung jawab berdasarkan metode yang menggunakan asas konservatif dan diterapkan secara konsisten dengan mempertimbangkan:
    - 1) harga perdagangan terakhir Efek tersebut;
    - 2) kecenderungan harga Efek tersebut;
    - 3) tingkat bunga umum sejak perdagangan terakhir (jika berupa Efek bersifat utang);
    - 4) informasi material yang diumumkan mengenai Efek tersebut sejak perdagangan terakhir;
    - 5) perkiraan rasio pendapatan harga (*price earning ratio*), dibandingkan dengan rasio pendapatan harga untuk Efek sejenis (jika berupa saham);
    - 6) tingkat bunga pasar dari Efek sejenis pada saat tahun berjalan dengan peringkat kredit sejenis (jika berupa Efek bersifat utang); dan
    - 7) harga pasar terakhir dari Efek yang mendasari (jika berupa derivatif atas Efek).
  - f. Dalam hal Manajer Investasi menganggap bahwa harga pasar wajar yang ditetapkan LPHE tidak mencerminkan Nilai Pasar Wajar dari Efek dalam portofolio Reksa Dana yang wajib dibubarkan karena:
    - a. diperintahkan oleh BAPEPAM dan LK sesuai peraturan perundang-undangan di bidang Pasar Modal; dan/atau
    - 1) total Nilai Aktiva Bersih kurang dari Rp 10.000.000.000,- (sepuluh miliar Rupiah) selama 120 (seratus dua puluh) Hari Bursa secara berturut-turut,Manajer Investasi dapat menghitung sendiri Nilai Pasar Wajar dari Efek tersebut dengan itikad baik dan penuh tanggung jawab berdasarkan metode yang menggunakan asas konservatif dan diterapkan secara konsisten.
  - g. Nilai Pasar Wajar dari Efek dalam portofolio Reksa Dana yang diperdagangkan dalam denominasi mata uang yang berbeda dengan denominasi mata uang Reksa Dana tersebut, wajib dihitung dengan menggunakan kurs tengah Bank Indonesia.
2. Penghitungan Nilai Aktiva Bersih Reksa Dana, wajib menggunakan Nilai Pasar Wajar dari Efek yang ditentukan oleh Manajer Investasi.
3. Nilai Aktiva Bersih per saham atau Unit Penyertaan dihitung berdasarkan Nilai Aktiva Bersih pada akhir Hari Bursa yang bersangkutan, setelah penyelesaian pembukuan Reksa Dana dilaksanakan, tetapi tanpa memperhitungkan peningkatan atau penurunan kekayaan Reksa Dana karena permohonan pembelian dan/atau pelunasan yang diterima oleh Bank Kustodian pada hari yang sama.

LPHE (Lembaga Penilaian Harga Efek) adalah Pihak yang telah memperoleh izin usaha dari OJK untuk melakukan penilaian harga Efek dalam rangka menetapkan harga pasar wajar, sebagaimana dimaksud dalam Peraturan Nomor V.C.3 yang merupakan Lampiran Keputusan Ketua BAPEPAM dan LK Nomor Kep-183/BL/2009 tanggal 30 Juni 2009 tentang Lembaga Penilaian Harga Efek.

Manajer Investasi dan Bank Kustodian akan memenuhi ketentuan dalam Peraturan BAPEPAM dan LK Nomor IV.C.2 tersebut di atas, dengan tetap memperhatikan peraturan, kebijakan dan persetujuan OJK yang mungkin dikeluarkan atau diperoleh kemudian setelah dibuatnya Prospektus ini.

## BAB VII PERPAJAKAN

Berdasarkan Peraturan Perpajakan yang berlaku, penerapan Pajak Penghasilan (PPh) atas pendapatan Reksa Dana yang berbentuk Kontrak Investasi Kolektif, adalah sebagai berikut:

No.	Uraian	Perlakuan PPh	Dasar Hukum
A.	Penghasilan Reksa Dana yang berasal dari: a. Pembagian uang tunai (dividen)	Bukan Objek Pajak *	Pasal 4 (3) huruf f angka 1 butir b) UU PPh, Pasal 2A ayat (1) dan Pasal 2A ayat (5) PP No. 94 Tahun 2010, sebagaimana yang diubah dengan Pasal 4 PP No. 9 Tahun 2021.
	b. Bunga Obligasi	PPh Final**	Pasal 4 (2) dan Pasal 17 (7) UU PPh dan Pasal 2 PP No. 91 Tahun 2021
	c. Capital gain/diskonto obligasi	PPh Final**	Pasal 4 (2) dan Pasal 17 (7) UU PPh dan Pasal 2 PP No. 91 Tahun 2021
	d. Bunga Deposito dan diskonto Sertifikat Bank Indonesia	PPh Final 20%	Pasal 4 (2) huruf a UU PPh, Pasal 2 PP Nomor 131 tahun 2000 dan Pasal 3 Keputusan Menteri Keuangan R.I. Nomor 51/KMK.04/2001
	e. Capital Gain Saham di Bursa	PPh Final 0,1%	Pasal 4 (2) huruf c UU PPh dan Pasal 1 (1) PP Nomor 41 Tahun 1994 jo. Pasal 1 PP Nomor 14 Tahun 1997
	f. <i>Commercial Paper</i> dan surat utang lainnya	PPh tarif umum	Pasal 4 (1) UU PPh
B.	Bagian Laba yang diterima oleh Pemegang Unit Penyertaan Kontrak Investasi Kolektif	Bukan Objek PPh	Pasal 4 (3) huruf i UU PPh

\* Merujuk pada:

- Pasal 4 ayat (3) huruf f angka 1 butir b) UU No. 7 Tahun 1983 tentang Pajak Penghasilan sebagaimana yang terakhir diubah dengan Pasal 111 UU No. 11 Tahun 2020 tentang Cipta Kerja ("Undang-Undang PPh"), dividen yang berasal dari dalam negeri yang diterima atau diperoleh Wajib Pajak badan dalam negeri dikecualikan dari objek pajak;
- Pasal 2A ayat (1) PP No. 94 Tahun 2010 tentang Penghitungan Penghasilan Kena Pajak dan Pelunasan Pajak Penghasilan dalam Tahun Berjalan sebagaimana yang terakhir diubah dengan Pasal 4 PP No. 9 Tahun 2021 tentang Perlakuan Perpajakan Untuk Mendukung Kemudahan Berusaha ("PP Penghitungan Penghasilan Kena Pajak"), pengecualian penghasilan berupa dividen dari objek Pajak Penghasilan sebagaimana dimaksud dalam Pasal 4 ayat (3) huruf f angka 1 butir b) Undang-Undang PPh berlaku untuk dividen yang diterima atau diperoleh oleh Wajib Pajak badan dalam negeri sejak diundangkannya Undang-Undang Nomor 11 Tahun 2020 tentang Cipta Kerja; dan

-Pasal 2A ayat (5) PP Penghitungan Penghasilan Kena Pajak, dividen yang berasal dari dalam negeri yang diterima atau diperoleh Wajib Pajak badan dalam negeri sebagaimana dimaksud dalam Pasal 4 ayat (3) huruf f angka 1 butir b) Undang-Undang PPh, tidak dipotong Pajak Penghasilan.

\*\* Sesuai dengan Peraturan Pemerintah R.I. No. 91 Tahun 2021 ("PP No. 91 Tahun 2021"), tarif pajak penghasilan bersifat final atas penghasilan bunga obligasi/diskonto obligasi yang diterima atau diperoleh wajib pajak dalam negeri dan bentuk usaha tetap sebesar 10% (sepuluh persen) dari dasar pengenaan pajak penghasilan.

Informasi perpajakan tersebut di atas dibuat oleh Manajer Investasi berdasarkan pengetahuan dan pengertian dari Manajer Investasi atas peraturan perpajakan yang ada sampai dengan Prospektus ini dibuat. Apabila di kemudian hari terdapat perubahan atau perbedaan interpretasi atas peraturan perpajakan yang berlaku, maka Manajer Investasi akan menyesuaikan informasi perpajakan di atas.

Bagi warga asing disarankan untuk berkonsultasi dengan penasihat perpajakan mengenai perlakuan pajak investasi sebelum membeli Unit Penyertaan INSIGHT RETAIL CASH FUND (I-RETAIL CASH).

Dalam hal terdapat pajak yang harus dibayar oleh calon Pemegang Unit Penyertaan sesuai peraturan perundang-undangan di bidang perpajakan yang berlaku, pemberitahuan kepada calon Pemegang Unit Penyertaan tentang pajak yang harus dibayar tersebut akan dilakukan dengan mengirimkan surat tercatat kepada calon Pemegang Unit Penyertaan segera setelah Manajer Investasi mengetahui adanya pajak tersebut yang harus dibayar oleh calon Pemegang Unit Penyertaan.

Kewajiban mengenai pajak yang harus dibayar oleh Pemegang Unit Penyertaan merupakan kewajiban pribadi dari Pemegang Unit Penyertaan.



## BAB VIII MANFAAT INVESTASI DAN FAKTOR RISIKO UTAMA

Pemegang Unit Penyertaan INSIGHT RETAIL CASH FUND (I-RETAIL CASH) dapat memperoleh manfaat investasi sebagai berikut:

**a. Pengelolaan Secara Profesional**

Pengelolaan portofolio investasi INSIGHT RETAIL CASH FUND (I-RETAIL CASH) dikelola oleh Manajer Investasi yang profesional dan berpengalaman dengan memiliki keahlian khusus di bidang pengelolaan dana. Portofolio dimonitor khusus secara terus menerus dan didukung oleh akses informasi pasar yang lengkap agar dapat diambil keputusan yang cepat dan tepat.

**b. Pertumbuhan Nilai Investasi**

Reksa dana adalah kumpulan dana dari investor yang dikelola secara terarah dan dapat dipertanggungjawabkan, maka dengan akumulasi dana yang terkumpul INSIGHT RETAIL CASH FUND (I-RETAIL CASH) dapat melakukan transaksi secara kolektif dengan efisiensi biaya transaksi, serta dapat dengan mudah mendapat akses ke berbagai instrumen investasi yang sulit apabila dilakukan individu. Dengan demikian Pemegang Unit Penyertaan diberikan kesempatan yang sama untuk memperoleh hasil investasi yang relatif lebih baik sesuai dengan tingkat risikonya.

**c. Diversifikasi Investasi**

Diversifikasi merupakan salah satu langkah utama INSIGHT RETAIL CASH FUND (I-RETAIL CASH), hal ini dilakukan untuk mengurangi risiko ke tingkat yang paling minimal. Dalam melakukan diversifikasi Manajer Investasi melakukan penempatan pada berbagai Efek seperti Efek bersifat utang, dan instrumen pasar uang di Indonesia secara selektif.

**d. Likuiditas atau Unit Penyertaan mudah dijual kembali**

Pemegang Unit Penyertaan INSIGHT RETAIL CASH FUND (I-RETAIL CASH) dapat menjual kembali Unit Penyertaannya. Hal ini karena Manajer Investasi wajib membeli kembali Unit Penyertaan yang dijual oleh Pemegang Unit Penyertaan kepada Manajer Investasi dan berdasarkan Nilai Aktiva Bersih pada Hari Bursa yang bersangkutan. Penerimaan pembayaran selambat-lambatnya 7 (tujuh) Hari Bursa sejak adanya permintaan penjualan kembali oleh Pemegang Unit Penyertaan. Pembayaran atas penjualan kembali tidak dikenakan pajak, kecuali apabila di kemudian hari terdapat ketentuan lain di bidang perpajakan yang berlaku.

**e. Transparansi Informasi**

INSIGHT RETAIL CASH FUND (I-RETAIL CASH) wajib memberikan informasi atas perkembangan portofolio investasi dan pembiayaannya secara berkesinambungan, sehingga Pemegang Unit Penyertaan dapat memantau perkembangan keuntungan, biaya dan tingkat risiko investasi setiap saat. Manajer Investasi wajib mengumumkan Nilai Aktiva Bersih setiap hari di surat kabar serta menerbitkan laporan keuangan tahunan melalui pembaharuan Prospektus setiap 1 (satu) tahun.

Sedangkan risiko investasi dalam INSIGHT RETAIL CASH FUND (I-RETAIL CASH) dapat disebabkan oleh beberapa faktor antara lain:

**1. Risiko Perubahan Kondisi Ekonomi Dan Politik**

Perubahan kondisi ekonomi dan politik dapat mempengaruhi kinerja portofolio investasi INSIGHT RETAIL CASH FUND (I-RETAIL CASH) karena perubahan tersebut dapat berpengaruh langsung terhadap kinerja semua emiten yang menerbitkan surat hutang dan harga sahamnya di bursa efek. Untuk mengatasi hal tersebut Manajer Investasi akan berhati-hati dalam melakukan investasi dan pada Efek-efek yang mempunyai fundamental yang baik.

**2. Risiko Wanprestasi**

Risiko ini bisa terjadi apabila dalam kondisi luar biasa, dimana bank dan penerbit surat berharga yang dijadikan investasi oleh INSIGHT RETAIL CASH FUND (I-RETAIL CASH) atau pihak lainnya yang berhubungan dengan INSIGHT RETAIL CASH FUND (I-RETAIL CASH) mengalami wanprestasi (*default*) dalam memenuhi kewajibannya. Hal ini dapat mempengaruhi hasil investasi INSIGHT RETAIL CASH FUND (I-RETAIL CASH). Untuk mengatasi kejadian ini Manajer Investasi akan menerapkan *Investment Grade* yang ketat dalam hal berinvestasi.

**3. Risiko Likuiditas**

Sesuai dengan POJK Tentang Reksa Dana Berbentuk Kontrak Investasi Kolektif, Manajer Investasi diwajibkan membeli kembali Unit Penyertaan yang dijual oleh Pemegang Unit Penyertaan. Apabila terjadi penjualan kembali secara bersamaan (*redemption rush*) oleh sebagian besar Pemegang Unit Penyertaan kepada Manajer Investasi, hal ini dapat menyulitkan Manajer Investasi untuk menyediakan uang tunai guna membayar penjualan kembali tersebut.

**4. Risiko Berkurangnya Nilai Aktiva Bersih Setiap Unit Penyertaan**

Risiko ini bisa terjadi akibat fluktuasi Efek dalam portofolio dan terjadinya fluktuasi tingkat bunga. Hal ini akan diatasi dengan pembentukan diversifikasi portofolio yang dinilai positif sesuai dengan kebijakan investasi.

**5. Risiko Pembubaran dan Likuidasi**

Dalam hal (i) diperintahkan oleh OJK sesuai dengan peraturan perundang-undangan; dan/atau (ii) INSIGHT RETAIL CASH FUND (I-RETAIL CASH) dimiliki kurang dari 10 (sepuluh) Pemegang Unit Penyertaan dalam jangka waktu 120 (seratus dua puluh) Hari Bursa berturut-turut; dan/atau (iii) Nilai Aktiva Bersih INSIGHT RETAIL CASH FUND (I-RETAIL CASH) menjadi kurang dari Rp 10.000.000.000,- (sepuluh miliar Rupiah) selama 120 (seratus dua puluh) Hari Bursa berturut-turut, maka sesuai dengan ketentuan Pasal 45 POJK Tentang Reksa Dana Berbentuk Kontrak Investasi Kolektif, Pasal 77 ayat (2) POJK Tentang Pedoman Perilaku Manajer Investasi serta pasal 28.1 butir (ii) dan (iii) dari Kontrak Investasi Kolektif INSIGHT RETAIL CASH FUND (I-RETAIL CASH), Manajer Investasi akan melakukan pembubaran dan likuidasi, sehingga hal ini akan mempengaruhi proteksi dan hasil investasi INSIGHT RETAIL CASH FUND (I-RETAIL CASH).

**6. Risiko Perubahan Peraturan**

Perubahan peraturan, khususnya, namun tidak terbatas pada peraturan perpajakan dapat mempengaruhi penghasilan atau laba dari INSIGHT RETAIL CASH FUND (I-RETAIL CASH) sehingga berdampak pada hasil investasi.

**7. Risiko Nilai Tukar Mata Uang**

Dalam hal INSIGHT RETAIL CASH FUND (I-RETAIL CASH) berinvestasi pada Efek dalam denominasi selain Rupiah, perubahan nilai tukar mata uang selain Rupiah terhadap mata uang Rupiah yang merupakan denominasi mata uang dari INSIGHT RETAIL CASH FUND (I-RETAIL CASH) dapat berpengaruh terhadap Nilai Aktiva Bersih (NAB) dari INSIGHT RETAIL CASH FUND (I-RETAIL CASH).

## **BAB IX**

### **ALOKASI BIAYA DAN IMBALAN JASA**

Dalam pengelolaan INSIGHT RETAIL CASH FUND (I-RETAIL CASH) terdapat biaya-biaya yang harus dikeluarkan oleh INSIGHT RETAIL CASH FUND (I-RETAIL CASH), Manajer Investasi maupun Pemegang Unit Penyertaan. Perincian biaya-biaya dan alokasinya adalah sebagai berikut:

#### **9.1. BIAYA YANG MENJADI BEBAN INSIGHT RETAIL CASH FUND (I-RETAIL CASH)**

- a. Imbalan jasa Manajer Investasi maksimum sebesar 1,5% (satu koma lima persen) per tahun yang dihitung secara harian dari Nilai Aktiva Bersih INSIGHT RETAIL CASH FUND (I-RETAIL CASH) berdasarkan 365 (tiga ratus enam puluh lima) Hari Kalender per tahun atau 366 (tiga ratus enam puluh enam) Hari Kalender per tahun untuk tahun kabisat, dan dibayarkan setiap bulan.
- b. Imbalan jasa Bank Kustodian sebesar maksimum 0,15% (nol koma satu lima persen) per tahun yang diperhitungkan secara harian dari Nilai Aktiva Bersih INSIGHT RETAIL CASH FUND (I-RETAIL CASH) berdasarkan 365 (tiga ratus enam puluh lima) Hari Kalender per tahun atau 366 (tiga ratus enam puluh enam) Hari Kalender per tahun untuk tahun kabisat dan dibayarkan setiap bulan;
- c. Biaya transaksi Efek dan registrasi Efek;
- d. Biaya pembaharuan Prospektus yaitu biaya pencetakan dan distribusi pembaharuan Prospektus, termasuk laporan keuangan tahunan yang disertai dengan laporan Akuntan yang terdaftar di OJK dengan pendapat yang lazim kepada Pemegang Unit Penyertaan setelah INSIGHT RETAIL CASH FUND (I-RETAIL CASH) mendapat pernyataan efektif dari Otoritas Jasa Keuangan;
- e. Biaya pemasangan berita/pemberitahuan disurat kabar mengenai rencana perubahan Kontrak Investasi Kolektif dan/atau prospektus (jika ada) dan perubahan Kontrak Investasi Kolektif setelah INSIGHT RETAIL CASH FUND (I-RETAIL CASH) dinyatakan efektif oleh Otoritas Jasa Keuangan;
- f. Biaya-biaya yang dikenakan oleh penyedia jasa sistem pengelolaan investasi terpadu untuk pendaftaran dan penggunaan sistem terkait serta sistem dan/atau instrumen penunjang lainnya yang diwajibkan oleh peraturan perundang-undangan dan/atau kebijakan OJK;
- g. Biaya-biaya atas jasa auditor yang memeriksa Laporan Keuangan Tahunan INSIGHT RETAIL CASH FUND (I-RETAIL CASH);
- h. Biaya asuransi (jika ada); dan
- i. Pengeluaran pajak yang berkenaan dengan pembayaran imbalan jasa dan biaya-biaya di atas.

#### **9.2. BIAYA YANG MENJADI BEBAN MANAJER INVESTASI**

- a. Biaya persiapan pembentukan INSIGHT RETAIL CASH FUND (I-RETAIL CASH) yaitu biaya pembuatan Kontrak Investasi Kolektif, pembuatan dan distribusi Prospektus Awal, dan penerbitan dokumen-dokumen yang diperlukan termasuk Imbalan Jasa Akuntan, Konsultan Hukum dan Notaris;
- b. Biaya administrasi pengelolaan portofolio INSIGHT RETAIL CASH FUND (I-RETAIL CASH) yaitu biaya telepon, faksimili, fotokopi dan transportasi;
- c. Biaya pemasaran termasuk biaya pencetakan brosur, biaya promosi dan iklan dari INSIGHT RETAIL CASH FUND (I-RETAIL CASH);
- d. Biaya pencetakan dan distribusi Formulir Pembukaan Rekening, Formulir Pemesanan Pembelian Unit Penyertaan (jika ada), Formulir Penjualan Kembali Unit Penyertaan (jika ada), dan Formulir Pengalihan Investasi (jika ada); dan
- e. Imbalan jasa Konsultan Hukum, Akuntan, Notaris dan beban lainnya kepada pihak ketiga (jika ada) berkenaan dengan Pembubaran dan likuidasi INSIGHT RETAIL CASH FUND (I-RETAIL CASH) serta harta kekayaannya.

#### **9.3. BIAYA YANG MENJADI BEBAN PEMEGANG UNIT PENYERTAAN**

- a. Biaya pemindahbukuan/transfer bank (jika ada) sehubungan dengan pembelian Unit Penyertaan oleh Pemegang Unit Penyertaan, pengembalian sisa uang pembelian Unit Penyertaan yang ditolak dan pembayaran hasil penjualan kembali Unit Penyertaan ke rekening yang terdaftar atas nama Pemegang Unit Penyertaan;
- b. Biaya penerbitan dan distribusi Laporan Bulanan dan Surat Konfirmasi Transaksi Unit Penyertaan yang timbul setelah INSIGHT RETAIL CASH FUND (I-RETAIL CASH) dinyatakan Efektif oleh OJK, dalam hal Pemegang Unit Penyertaan meminta penyampaian Laporan Bulanan dan Surat Konfirmasi Transaksi Unit Penyertaan secara tercetak (jika ada);
- c. Biaya bea materai atas Surat Konfirmasi Transaksi Unit Penyertaan yang dikenakan pada saat Pemegang Unit Penyertaan melakukan transaksi pembelian Unit Penyertaan (subscription) dan/atau penjualan kembali unit penyertaan (redemption) dan/atau pengalihan kepemilikan unit penyertaan (switching) sesuai dengan ketentuan peraturan perundang-undangan yang berlaku (jika ada); dan
- d. Pajak-pajak yang berkenaan dengan Pemegang Unit Penyertaan (jika ada).

Pemegang Unit Penyertaan INSIGHT RETAIL CASH FUND (I-RETAIL CASH) tidak dikenakan biaya pembelian Unit Penyertaan (*subscription fee*), biaya penjualan kembali Unit Penyertaan (*redemption fee*) dan biaya pengalihan investasi (*switching fee*).

- 9.4. Biaya Konsultan Hukum, Biaya Notaris dan/ atau Biaya Akuntan menjadi beban Manajer Investasi, Bank Kustodian dan/atau INSIGHT RETAIL CASH FUND (I-RETAIL CASH) sesuai dengan Pihak yang memperoleh manfaat atau yang melakukan kesalahan sehingga diperlukan jasa dari profesi dimaksud.

9.5. ALOKASI BIAYA

JENIS BIAYA	BESAR BIAYA	KETERANGAN
<b>Dibebankan kepada INSIGHT RETAIL CASH FUND (I-RETAIL CASH):</b>		
a. Imbalan Jasa Manajer Investasi	Maks. 1,5% (satu koma lima persen)	Per tahun dihitung secara harian dari Nilai Aktiva Bersih INSIGHT RETAIL CASH FUND (I-RETAIL CASH) berdasarkan 365 Hari Kalender per tahun atau 366 Hari Kalender per tahun untuk tahun kabisat dan dibayar setiap bulan.
b. Imbalan jasa Bank Kustodian	Maks. 0,15% (nol koma satu lima persen)	Per tahun dihitung secara harian dari Nilai Aktiva Bersih INSIGHT RETAIL CASH FUND (I-RETAIL CASH) berdasarkan 365 Hari Kalender per tahun atau 366 Hari Kalender per tahun untuk tahun kabisat dan dibayar setiap bulan.
<b>Dibebankan kepada Pemegang Unit Penyertaan:</b>		
a. Biaya Pembelian Unit Penyertaan ( <i>Subscription fee</i> )	Tidak ada	
b. Biaya penjualan kembali ( <i>Redemption fee</i> )	Tidak ada	
c. Biaya pengalihan investasi ( <i>switching fee</i> )	Tidak ada	
d. Semua Biaya Bank	Jika ada	
e. Biaya penerbitan dan distribusi Laporan Bulanan dan Surat Konfirmasi Transaksi Unit Penyertaan yang timbul setelah INSIGHT RETAIL CASH FUND (I-RETAIL CASH) dinyatakan Efektif oleh OJK, dalam hal Pemegang Unit Penyertaan meminta penyampaian Laporan Bulanan dan Surat Konfirmasi Transaksi Unit Penyertaan secara tercetak (jika ada)	Jika ada	
f. Biaya bea materai atas Surat Konfirmasi Transaksi Unit Penyertaan yang dikenakan pada saat Pemegang Unit Penyertaan melakukan transaksi pembelian Unit Penyertaan ( <i>subscription</i> ) dan/atau penjualan kembali unit penyertaan ( <i>redemption</i> ) dan/atau pengalihan kepemilikan unit penyertaan ( <i>switching</i> ) sesuai dengan ketentuan peraturan perundangan-undangan yang berlaku	Jika ada	
g. Pajak-pajak yang dikenakan dengan Pemegang Unit Penyertaan dan biaya-biaya di atas (jika ada)	Jika ada	

Biaya-biaya di atas belum termasuk pengenaan pajak sesuai peraturan perundang-undangan yang berlaku di bidang perpajakan.

## **BAB X HAK-HAK PEMEGANG UNIT PENYERTAAN**

Dengan tunduk pada syarat-syarat sesuai tertulis dalam Kontrak Investasi Kolektif INSIGHT RETAIL CASH FUND (I-RETAIL CASH), setiap pemegang Unit Penyertaan INSIGHT RETAIL CASH FUND (I-RETAIL CASH) mempunyai hak-hak sebagai berikut:

### **1. Memperoleh Bukti Kepemilikan Unit Penyertaan INSIGHT RETAIL CASH FUND (I-RETAIL CASH) Yaitu Surat Konfirmasi Tertulis Kepemilikan Unit Penyertaan INSIGHT RETAIL CASH FUND (I-RETAIL CASH)**

Pemegang Unit Penyertaan akan mendapatkan Surat Konfirmasi Transaksi Unit Penyertaan yang akan disediakan oleh Bank Kustodian bagi Pemegang Unit Penyertaan melalui fasilitas yang disediakan oleh penyedia jasa Sistem Pengelolaan Investasi Terpadu (S-INVEST) paling lambat 7 (tujuh) Hari Bursa setelah :

- (i) Formulir Pemesanan Pembelian Unit Penyertaan INSIGHT RETAIL CASH FUND (I-RETAIL CASH) dari Pemegang Unit Penyertaan telah lengkap dan diterima dengan baik oleh Manajer Investasi atau Agen Penjual Efek Reksa Dana yang ditunjuk oleh Manajer Investasi (jika ada) dan pembayaran untuk pembelian tersebut diterima dengan baik oleh Bank Kustodian (*in complete application and in good fund*) dan Unit Penyertaan diterbitkan oleh Bank Kustodian sesuai ketentuan pemrosesan pembelian Unit Penyertaan yang ditetapkan dalam Prospektus ini;
- (ii) Formulir Penjualan Kembali Unit Penyertaan INSIGHT RETAIL CASH FUND (I-RETAIL CASH) dari Pemegang Unit Penyertaan telah lengkap dan diterima dengan baik (*in complete application*) oleh Manajer Investasi atau Agen Penjual Efek Reksa Dana yang ditunjuk oleh Manajer Investasi (jika ada) sesuai ketentuan pemrosesan penjualan kembali Unit Penyertaan yang ditetapkan dalam Prospektus ini; dan
- (iii) Formulir Pengalihan Investasi dalam INSIGHT RETAIL CASH FUND (I-RETAIL CASH) dari Pemegang Unit Penyertaan telah lengkap dan diterima dengan baik (*in complete application*) oleh Manajer Investasi atau Agen Penjual Efek Reksa Dana yang ditunjuk oleh Manajer Investasi (jika ada) sesuai ketentuan pemrosesan pengalihan investasi yang ditetapkan dalam Prospektus ini.

Dalam hal Pemegang Unit Penyertaan meminta Surat Konfirmasi Transaksi Unit Penyertaan secara tercetak, Surat Konfirmasi Transaksi Unit Penyertaan akan diproses sesuai dengan SEOJK tentang Tata Cara Penyampaian Surat atau Bukti Konfirmasi dan Laporan Berkala Reksa Dana secara Elektronik melalui Sistem Pengelolaan Investasi Terpadu, dengan tidak memberikan biaya tambahan bagi INSIGHT RETAIL CASH FUND (I-RETAIL CASH).

Surat Konfirmasi Transaksi Unit Penyertaan akan menyatakan antara lain jumlah Unit Penyertaan yang dibeli dan dijual kembali, investasi yang dialihkan dan dimiliki serta Nilai Aktiva Bersih setiap Unit Penyertaan pada saat Unit Penyertaan tersebut dibeli dan dijual kembali serta investasi dialihkan.

### **2. Memperoleh Pembagian Hasil Investasi Sesuai Kebijakan Pembagian Hasil Investasi**

Pemegang Unit Penyertaan mempunyai hak untuk mendapatkan pembagian hasil investasi sesuai dengan Kebijakan Pembagian Hasil Investasi sebagaimana dimaksud dalam Bab V Prospektus ini.

### **3. Menjual Kembali Sebagian Atau Seluruh Unit Penyertaan INSIGHT RETAIL CASH FUND (I-RETAIL CASH)**

Pemegang Unit Penyertaan mempunyai hak untuk menjual kembali sebagian atau seluruh Unit Penyertaan INSIGHT RETAIL CASH FUND (I-RETAIL CASH) yang dimilikinya kepada Manajer Investasi setiap Hari Bursa sesuai dengan syarat dan ketentuan dalam Bab XV Prospektus.

### **4. Mengalihkan Sebagian Atau Seluruh Investasi Dalam INSIGHT RETAIL CASH FUND (I-RETAIL CASH)**

Pemegang Unit Penyertaan mempunyai hak untuk mengalihkan sebagian atau seluruh investasinya dalam INSIGHT RETAIL CASH FUND (I-RETAIL CASH) ke Reksa Dana lainnya yang memiliki fasilitas pengalihan investasi yang dikelola oleh Manajer Investasi sesuai dengan syarat dan ketentuan dalam Bab XVI Prospektus.

### **5. Memperoleh Informasi Mengenai Nilai Aktiva Bersih Harian Setiap Unit Penyertaan Dan Kinerja INSIGHT RETAIL CASH FUND (I-RETAIL CASH)**

Setiap Pemegang Unit Penyertaan mempunyai hak untuk mendapatkan informasi Nilai Aktiva Bersih harian setiap Unit Penyertaan dan Kinerja 30 (tiga puluh) hari serta 1 (satu) tahun terakhir dari INSIGHT RETAIL CASH FUND (I-RETAIL CASH) yang dipublikasikan di harian tertentu.

### **6. Memperoleh Laporan Keuangan Tahunan**

Setiap Pemegang Unit Penyertaan berhak memperoleh laporan keuangan tahunan yang akan dimuat dalam pembaharuan Prospektus.

## **7. Memperoleh Laporan Bulanan (Laporan Reksa Dana)**

Setiap Pemegang Unit Penyertaan berhak memperoleh Laporan Bulanan yang akan disediakan oleh Bank Kustodian kepada Pemegang Unit Penyertaan melalui fasilitas yang disediakan oleh penyedia jasa Sistem Pengelolaan Investasi Terpadu (S-INVEST).

Manajer Investasi dan/atau Agen Penjual Efek Reksa Dana yang ditunjuk oleh Manajer Investasi (jika ada) wajib memastikan bahwa pihaknya telah memperoleh persetujuan Pemegang Unit Penyertaan untuk INSIGHT RETAIL CASH FUND (I-RETAIL CASH) untuk menyampaikan Laporan Bulanan melalui fasilitas yang disediakan oleh penyedia jasa Sistem Pengelolaan Investasi Terpadu (S-INVEST).

Dalam hal Pemegang Unit Penyertaan meminta Laporan Bulanan secara tercetak, Laporan Bulanan akan diproses sesuai dengan SEOJK tentang Tata Cara Penyampaian Surat atau Bukti Konfirmasi dan Laporan Berkala Reksa Dana secara Elektronik melalui Sistem Pengelolaan Investasi Terpadu, dengan tidak memberikan biaya tambahan bagi INSIGHT RETAIL CASH FUND (I-RETAIL CASH).

Definisi Laporan Bulanan dapat dilihat pada Bab I Prospektus ini.

## **8. Memperoleh Bagian Atas Hasil Likuidasi Secara Proporsional Dengan Kepemilikan Unit Penyertaan Dalam Hal INSIGHT RETAIL CASH FUND (I-RETAIL CASH) Dibubarkan Dan Dilikuidasi**

Dalam hal INSIGHT RETAIL CASH FUND (I-RETAIL CASH) dibubarkan dan dilikuidasi maka hasil likuidasi harus dibagi secara proporsional menurut komposisi jumlah Unit Penyertaan yang dimiliki oleh masing-masing Pemegang Unit Penyertaan.

## **BAB XI PEMBUBARAN DAN LIKUIDASI**

### **11.1 HAL-HAL YANG MENYEBABKAN INSIGHT RETAIL CASH FUND (I-RETAIL CASH) WAJIB DIBUBARKAN**

INSIGHT RETAIL CASH FUND (I-RETAIL CASH) wajib dibubarkan, apabila terjadi salah satu dari hal-hal sebagai berikut:

- a. jika dalam jangka waktu 90 (sembilan puluh) Hari Bursa, INSIGHT RETAIL CASH FUND (I-RETAIL CASH) yang Pernyataan Pendaftarannya telah menjadi efektif memiliki dana kelolaan kurang dari Rp 10.000.000.000,- (sepuluh miliar Rupiah);
- b. diperintahkan oleh Otoritas Jasa Keuangan sesuai dengan peraturan perundang-undangan di bidang Pasar Modal;
- c. total Nilai Aktiva Bersih INSIGHT RETAIL CASH FUND (I-RETAIL CASH) kurang dari Rp 10.000.000.000,- (sepuluh miliar Rupiah) selama 120 (seratus dua puluh) Hari Bursa berturut-turut; dan/atau
- d. INSIGHT RETAIL CASH FUND (I-RETAIL CASH) dimiliki kurang dari 10 (sepuluh) Pemegang Unit Penyertaan dalam jangka waktu 120 (seratus dua puluh) Hari Bursa berturut-turut; dan/atau
- e. Manajer Investasi dan Bank Kustodian telah sepakat untuk membubarkan INSIGHT RETAIL CASH FUND (I-RETAIL CASH).

### **11.2 PROSES PEMBUBARAN DAN LIKUIDASI INSIGHT RETAIL CASH FUND (I-RETAIL CASH)**

Dalam hal INSIGHT RETAIL CASH FUND (I-RETAIL CASH) wajib dibubarkan karena kondisi sebagaimana dimaksud dalam butir 11.1 huruf a di atas, maka Manajer Investasi wajib:

- i) menyampaikan laporan kondisi tersebut kepada OJK dan mengumumkan rencana pembubaran INSIGHT RETAIL CASH FUND (I-RETAIL CASH) kepada para Pemegang Unit Penyertaan paling sedikit dalam 1 (satu) surat kabar harian berbahasa Indonesia yang berperedaran nasional, paling lambat 2 (dua) Hari Bursa sejak berakhirnya jangka waktu sebagaimana dimaksud pada butir 11.1 huruf a di atas;
- ii) menginstruksikan paling lambat 2 (dua) Hari Bursa sejak berakhirnya jangka waktu sebagaimana dimaksud pada butir 11.1 huruf a di atas kepada Bank Kustodian untuk membayarkan dana hasil likuidasi yang menjadi hak Pemegang Unit Penyertaan dengan ketentuan bahwa perhitungannya dilakukan secara proporsional dari Nilai Aktiva Bersih pada saat pembubaran namun tidak boleh lebih kecil dari Nilai Aktiva Bersih awal (harga par) dan dana tersebut diterima Pemegang Unit Penyertaan paling lambat 7 (tujuh) Hari Bursa sejak berakhirnya jangka waktu sebagaimana dimaksud pada butir 11.1 huruf a di atas; dan
- iii) membubarkan INSIGHT RETAIL CASH FUND (I-RETAIL CASH) dalam jangka waktu paling lambat 10 (sepuluh) Hari Bursa sejak berakhirnya jangka waktu sebagaimana dimaksud pada butir 11.1 huruf a di atas, dan menyampaikan laporan hasil pembubaran INSIGHT RETAIL CASH FUND (I-RETAIL CASH) kepada OJK paling lambat 10 (sepuluh) Hari Bursa sejak INSIGHT RETAIL CASH FUND (I-RETAIL CASH) dibubarkan yang disertai dengan:
  1. akta pembubaran INSIGHT RETAIL CASH FUND (I-RETAIL CASH) dari Notaris yang terdaftar di OJK; dan
  2. laporan keuangan pembubaran INSIGHT RETAIL CASH FUND (I-RETAIL CASH) yang di audit oleh Akuntan yang terdaftar di OJK, jika INSIGHT RETAIL CASH FUND (I-RETAIL CASH) telah memiliki dana kelolaan.

Dalam hal INSIGHT RETAIL CASH FUND (I-RETAIL CASH) wajib dibubarkan karena kondisi sebagaimana dimaksud dalam butir 11.1 huruf b di atas, maka Manajer Investasi wajib:

- i) mengumumkan rencana pembubaran INSIGHT RETAIL CASH FUND (I-RETAIL CASH) paling sedikit dalam 1 (satu) surat kabar harian berbahasa Indonesia yang berperedaran nasional paling lambat 2 (dua) Hari Bursa sejak diperintahkan Otoritas Jasa Keuangan dan pada hari yang sama memberitahukan secara tertulis kepada Bank Kustodian untuk menghentikan perhitungan Nilai Aktiva Bersih INSIGHT RETAIL CASH FUND (I-RETAIL CASH);
- ii) menginstruksikan kepada Bank Kustodian paling lambat 2 (dua) Hari Bursa sejak diperintahkan Otoritas Jasa Keuangan, untuk membayarkan dana hasil likuidasi yang menjadi hak pemegang Unit Penyertaan dengan ketentuan bahwa perhitungannya dilakukan secara proporsional dari Nilai Aktiva Bersih pada saat pembubaran dan dana tersebut diterima pemegang Unit Penyertaan paling lambat 7 (tujuh) Hari Bursa sejak likuidasi selesai dilakukan; dan
- iii) menyampaikan laporan pembubaran INSIGHT RETAIL CASH FUND (I-RETAIL CASH) kepada Otoritas Jasa Keuangan paling lambat 60 (enam puluh) Hari Bursa sejak diperintahkan pembubaran INSIGHT RETAIL CASH FUND (I-RETAIL CASH) oleh Otoritas Jasa Keuangan dengan dokumen sebagai berikut:
  1. pendapat dari Konsultan Hukum yang terdaftar di OJK;
  2. laporan keuangan pembubaran INSIGHT RETAIL CASH FUND (I-RETAIL CASH) yang di audit oleh Akuntan yang terdaftar di OJK;
  3. akta pembubaran INSIGHT RETAIL CASH FUND (I-RETAIL CASH) dari Notaris yang terdaftar di OJK.

Dalam hal INSIGHT RETAIL CASH FUND (I-RETAIL CASH) wajib dibubarkan karena kondisi sebagaimana dimaksud dalam butir 11.1 huruf c dan huruf d di atas, maka Manajer Investasi wajib:

- i) menyampaikan laporan kondisi tersebut kepada OJK dengan dilengkapi kondisi keuangan terakhir INSIGHT RETAIL CASH FUND (I-RETAIL CASH) dan mengumumkan kepada para Pemegang Unit Penyertaan rencana pembubaran INSIGHT RETAIL CASH FUND (I-RETAIL CASH) paling sedikit dalam 1 (satu) surat kabar harian berbahasa Indonesia yang berperedaran nasional, dalam jangka waktu paling lambat 2 (dua) Hari Bursa sejak berakhirnya jangka waktu sebagaimana dimaksud pada butir 11.1 huruf c dan huruf d di atas serta pada hari yang

sama memberitahukan secara tertulis kepada Bank Kustodian untuk menghentikan perhitungan Nilai Aktiva Bersih INSIGHT RETAIL CASH FUND (I-RETAIL CASH);

- ii) menginstruksikan kepada Bank Kustodian paling lambat 2 (dua) Hari Bursa sejak berakhirnya jangka waktu sebagaimana dimaksud dalam butir 11.1 huruf c dan huruf d di atas untuk membayarkan dana hasil likuidasi yang menjadi hak Pemegang Unit Penyertaan dengan ketentuan bahwa perhitungannya dilakukan secara proporsional dari Nilai Aktiva Bersih pada saat likuidasi selesai dilakukan dan dana tersebut diterima Pemegang Unit Penyertaan paling lambat 7 (tujuh) Hari Bursa sejak likuidasi selesai dilakukan; dan
- iii) menyampaikan laporan pembubaran INSIGHT RETAIL CASH FUND (I-RETAIL CASH) kepada Otoritas Jasa Keuangan paling lambat 60 (enam puluh) Hari Bursa sejak berakhirnya jangka waktu sebagaimana dimaksud dalam butir 11.1 huruf c dan huruf d di atas dengan dokumen sebagai berikut:
  1. pendapat dari Konsultan Hukum yang terdaftar di OJK;
  2. laporan keuangan pembubaran INSIGHT RETAIL CASH FUND (I-RETAIL CASH) yang di audit oleh Akuntan yang terdaftar di OJK;
  3. akta pembubaran INSIGHT RETAIL CASH FUND (I-RETAIL CASH) dari Notaris yang terdaftar di OJK.

Dalam hal INSIGHT RETAIL CASH FUND (I-RETAIL CASH) wajib dibubarkan karena kondisi sebagaimana dimaksud dalam butir 11.1 huruf e di atas, maka Manajer Investasi wajib:

- i) menyampaikan rencana pembubaran kepada OJK dalam jangka waktu paling lambat 2 (dua) Hari Bursa sejak terjadinya kesepakatan pembubaran INSIGHT RETAIL CASH FUND (I-RETAIL CASH) oleh Manajer Investasi dan Bank Kustodian dengan melampirkan:
  - a) kesepakatan pembubaran INSIGHT RETAIL CASH FUND (I-RETAIL CASH) antara Manajer Investasi dan Bank Kustodian disertai alasan pembubaran; dan
  - b) kondisi keuangan terakhir;dan pada hari yang sama mengumumkan rencana pembubaran kepada para Pemegang Unit Penyertaan paling sedikit dalam 1 (satu) surat kabar harian berbahasa Indonesia yang berperedaran nasional serta memberitahukan secara tertulis kepada Bank Kustodian untuk menghentikan perhitungan Nilai Aktiva Bersih INSIGHT RETAIL CASH FUND (I-RETAIL CASH);
- ii) menginstruksikan kepada Bank Kustodian paling lambat 2 (dua) Hari Bursa sejak terjadinya kesepakatan pembubaran Reksa Dana, untuk membayarkan dana hasil likuidasi yang menjadi hak Pemegang Unit Penyertaan dengan ketentuan bahwa perhitungannya dilakukan secara proporsional dari Nilai Aktiva Bersih pada saat likuidasi selesai dilakukan dan dana tersebut diterima Pemegang Unit Penyertaan paling lambat 7 (tujuh) Hari Bursa sejak likuidasi selesai dilakukan; dan
- iii) menyampaikan laporan pembubaran INSIGHT RETAIL CASH FUND (I-RETAIL CASH) kepada Otoritas Jasa Keuangan paling lambat 60 (enam puluh) Hari Bursa sejak disepakatinya pembubaran INSIGHT RETAIL CASH FUND (I-RETAIL CASH) dengan dokumen sebagai berikut:
  1. pendapat dari Konsultan Hukum yang terdaftar di OJK;
  2. laporan keuangan pembubaran INSIGHT RETAIL CASH FUND (I-RETAIL CASH) yang di audit oleh Akuntan yang terdaftar di OJK;
  3. akta pembubaran INSIGHT RETAIL CASH FUND (I-RETAIL CASH) dari Notaris yang terdaftar di OJK.

**11.3.** Manajer Investasi wajib memastikan bahwa hasil dari likuidasi INSIGHT RETAIL CASH FUND (I-RETAIL CASH) harus dibagi secara proporsional menurut komposisi jumlah Unit Penyertaan yang dimiliki oleh masing-masing Pemegang Unit Penyertaan.

**11.4.** Setelah dilakukannya pengumuman rencana pembubaran INSIGHT RETAIL CASH FUND (I-RETAIL CASH), maka Pemegang Unit Penyertaan tidak dapat melakukan Penjualan Kembali (pelunasan).

#### **11.5. Pembagian Hasil Likuidasi**

Dalam hal masih terdapat dana hasil likuidasi yang belum diambil oleh Pemegang Unit Penyertaan dan/atau terdapat dana yang tersisa setelah tanggal pembagian hasil likuidasi kepada Pemegang Unit Penyertaan yang ditetapkan oleh Manajer Investasi, maka:

- a. Jika Bank Kustodian telah memberitahukan dana tersebut pemegang Unit Penyertaan sebanyak 3 (tiga) kali dalam tenggang waktu masing-masing 10 (sepuluh) Hari Bursa serta telah mengumumkannya dalam surat kabar harian berbahasa Indonesia yang berperedaran nasional, maka dana tersebut wajib disimpan dalam rekening giro di Bank Kustodian selaku Bank Umum, atas nama Bank Kustodian untuk kepentingan Pemegang Unit Penyertaan yang belum mengambil dana hasil likuidasi dan/atau untuk kepentingan Pemegang Unit Penyertaan yang tercatat pada tanggal pembubaran, dalam jangka waktu 3 (tiga) tahun;
- b. Setiap biaya yang timbul atas penyimpanan dana tersebut akan dibebankan kepada rekening giro tersebut; dan
- c. Apabila dalam jangka waktu 3 (tiga) tahun tidak diambil oleh Pemegang Unit Penyertaan, dana tersebut wajib diserahkan oleh Bank Kustodian kepada Pemerintah Indonesia untuk keperluan pengembangan industri Pasar Modal.

**11.6.** Dalam hal Manajer Investasi tidak lagi memiliki izin usaha atau Bank Kustodian tidak lagi memiliki surat persetujuan, OJK berwenang:



- a. Menunjuk Manajer Investasi lain untuk melakukan pengelolaan atau Bank Kustodian lain untuk mengadministrasikan INSIGHT RETAIL CASH FUND (I-RETAIL CASH); atau
- b. Menunjuk salah 1 (satu) pihak yang masih memiliki izin usaha atau surat persetujuan untuk melakukan pembubaran INSIGHT RETAIL CASH FUND (I-RETAIL CASH), jika tidak terdapat Manajer Investasi atau Bank Kustodian pengganti.

Dalam hal pihak yang ditunjuk untuk melakukan pembubaran INSIGHT RETAIL CASH FUND (I-RETAIL CASH) sebagaimana dimaksud pada angka 11.6 huruf b adalah Bank Kustodian, Bank Kustodian dapat menunjuk pihak lain untuk melakukan likuidasi INSIGHT RETAIL CASH FUND (I-RETAIL CASH) dengan pemberitahuan kepada OJK.

Manajer Investasi atau Bank Kustodian yang ditunjuk untuk melakukan pembubaran INSIGHT RETAIL CASH FUND (I-RETAIL CASH) sebagaimana dimaksud pada angka 11.6 huruf b wajib menyampaikan laporan penyelesaian pembubaran kepada OJK paling lambat 60 (enam puluh) Hari Bursa sejak ditunjuk untuk membubarkan INSIGHT RETAIL CASH FUND (I-RETAIL CASH) yang disertai dengan dokumen sebagai berikut:

- a. pendapat dari Konsultan Hukum yang terdaftar di OJK;
- b. laporan keuangan pembubaran INSIGHT RETAIL CASH FUND (I-RETAIL CASH) yang diaudit oleh Akuntan yang terdaftar di OJK; serta
- c. akta pembubaran INSIGHT RETAIL CASH FUND (I-RETAIL CASH) dari Notaris yang terdaftar di OJK.

- 11.7.** Dalam hal INSIGHT RETAIL CASH FUND (I-RETAIL CASH) dibubarkan dan dilikuidasi oleh Manajer Investasi, maka biaya pembubaran dan likuidasi INSIGHT RETAIL CASH FUND (I-RETAIL CASH) termasuk biaya Konsultan Hukum, Akuntan dan Notaris serta biaya lain kepada pihak ketiga menjadi beban Manajer Investasi.

Dalam hal Bank Kustodian atau pihak lain yang ditunjuk oleh Bank Kustodian melakukan pembubaran dan likuidasi INSIGHT RETAIL CASH FUND (I-RETAIL CASH) sebagaimana dimaksud dalam butir 11.6 di atas, maka biaya pembubaran dan likuidasi, termasuk biaya Konsultan Hukum, Akuntan, dan Notaris serta biaya lain kepada pihak ketiga menjadi beban Manajer Investasi atau dapat dibebankan kepada INSIGHT RETAIL CASH FUND (I-RETAIL CASH).

- 11.8.** Manajer Investasi wajib menunjuk auditor untuk melaksanakan audit likuidasi sebagai salah satu syarat untuk melengkapi laporan yang wajib diserahkan kepada OJK yaitu pendapat dari akuntan. Dimana pembagian hasil likuidasi (jika ada) dilakukan setelah selesainya pelaksanaan audit likuidasi yang ditandai dengan diterbitkannya laporan hasil audit likuidasi.

**BAB XII**  
**PENDAPAT DARI SEGI HUKUM**

*Lihat halaman selanjutnya*

No. Referensi: 1376/AM-2641817/MS-WP-sk/XI/2017

29 November 2017

Kepada Yth.  
**PT Insight Investments Management**  
Office 8, Lantai 16-H, SCBD Lot 28  
Jl. Jend. Sudirman Kav. 52-53  
Jakarta 12190

**Perihal: Pendapat dari Segi Hukum Sehubungan dengan Pembentukan REKSA DANA BERBENTUK KONTRAK INVESTASI KOLEKTIF REKSA DANA INSIGHT RETAIL CASH FUND (I-RETAIL CASH)**

Dengan hormat,

Kami Kantor Konsultan Hukum ARDIANTO & MASNIARI selaku konsultan hukum yang independen, telah ditunjuk oleh PT Insight Investments Management berdasarkan Surat Direksi tertanggal 27 September 2017, untuk bertindak sebagai Konsultan Hukum Independen sehubungan dengan pembentukan REKSA DANA BERBENTUK KONTRAK INVESTASI KOLEKTIF REKSA DANA INSIGHT RETAIL CASH FUND (I-RETAIL CASH), sebagaimana termaktub dalam akta KONTRAK INVESTASI KOLEKTIF REKSA DANA INSIGHT RETAIL CASH FUND (I-RETAIL CASH) No. 65 tanggal 23 November 2017, dibuat di hadapan Leolin Jayayanti, S.H., M.Kn., notaris di Jakarta (selanjutnya disebut "Kontrak"), antara PT Insight Investments Management selaku manajer investasi (selanjutnya disebut "Manajer Investasi") dan PT Bank CIMB Niaga Tbk selaku bank kustodian (selanjutnya disebut "Bank Kustodian"), dimana Manajer Investasi akan melakukan Penawaran Umum atas Unit Penyertaan REKSA DANA INSIGHT RETAIL CASH FUND (I-RETAIL CASH) secara terus menerus sampai dengan jumlah sebanyak-banyaknya 5.000.000.000 (lima miliar) Unit Penyertaan. Setiap Unit Penyertaan REKSA DANA INSIGHT RETAIL CASH FUND (I-RETAIL CASH) mempunyai Nilai Aktiva Bersih awal sebesar Rp 1.000,- (seribu Rupiah) pada hari pertama penawaran. Selanjutnya harga pembelian setiap Unit Penyertaan REKSA DANA INSIGHT RETAIL CASH FUND (I-RETAIL CASH) ditetapkan berdasarkan Nilai Aktiva Bersih REKSA DANA INSIGHT RETAIL CASH FUND (I-RETAIL CASH) pada akhir Hari Bursa yang bersangkutan.

#### **Dasar Penerbitan Pendapat dari Segi Hukum**

Pendapat dari Segi Hukum ini kami buat berdasarkan pemeriksaan dan penelitian atas dokumen-dokumen asli dan/atau salinan yang kami peroleh dari Manajer Investasi dan Bank Kustodian, serta pernyataan dan keterangan tertulis dari Direksi, Dewan Komisaris, wakil dan/atau pegawai dari Manajer Investasi dan Bank Kustodian sebagaimana termuat dalam Laporan Pemeriksaan Hukum Pembentukan Reksa Dana Berbentuk Kontrak Investasi Kolektif REKSA DANA INSIGHT RETAIL CASH FUND (I-RETAIL CASH) tanggal 29 November 2017 yang

One Pacific Place Building  
11th floor, SCBD  
Jl. Jend. Sudirman Kav. 52-53  
Jakarta 12190

*p* +6221 2985 9575 (hunting)  
*p* +6221 2985 9576-78  
*f* +6221 2985 9889

kami sampaikan dengan Surat kami No. Referensi: 1375/AM-2641817/MS-WP-sk/XI/2017 tanggal 29 November 2017 yang merupakan bagian tidak terpisahkan dari Pendapat dari Segi Hukum ini.

Pendapat dari Segi Hukum ini kami berikan sehubungan dengan Pernyataan Pendaftaran dalam rangka Penawaran Umum REKSA DANA INSIGHT RETAIL CASH FUND (I-RETAIL CASH) yang diajukan oleh Manajer Investasi.

#### **Asumsi-asumsi**

Dalam melakukan pemeriksaan dan penelitian tersebut di atas, kami mengasumsikan bahwa:

1. selain dari dokumen-dokumen yang telah diterima, tidak ada dokumen-dokumen lain mengenai perubahan anggaran dasar, perubahan susunan pengurus, pembubaran dan likuidasi ataupun pencabutan/pembatalan/pembekuan perizinan, serta dokumen-dokumen lain yang berkaitan dengan pendirian, pengaturan, keberadaan dan pelaksanaan kegiatan usaha dari Manajer Investasi dan Bank Kustodian;
2. semua dokumen yang disampaikan secara langsung maupun elektronik dalam bentuk salinan adalah sama dengan aslinya;
3. semua tanda tangan yang ada pada dokumen asli dari semua dokumen yang disampaikan, termasuk yang dibuat di hadapan atau oleh Notaris, adalah tanda tangan asli dari orang-orang yang mempunyai kewenangan dan kecakapan hukum untuk melakukan perbuatan hukum;
4. semua surat kuasa yang disebutkan atau dinyatakan dalam semua dokumen yang disampaikan baik asli maupun dalam bentuk salinan/*copy*, adalah kuasa yang dapat dilaksanakan dan diberikan oleh dan kepada pihak yang berwenang dengan sah mewakili Manajer Investasi dan Bank Kustodian sesuai dengan anggaran dasarnya maupun ketentuan internal Manajer Investasi dan Bank Kustodian;
5. semua pernyataan mengenai atau sehubungan dengan fakta yang material untuk Pendapat dari Segi Hukum ini yang dimuat dalam dokumen-dokumen yang disampaikan adalah benar;
6. semua salinan dari akta notaris yang dibuat di hadapan atau oleh notaris sehubungan dengan pembentukan reksa dana ini dibuat oleh notaris yang berwenang berdasarkan peraturan perundang-undangan yang berlaku termasuk peraturan perundang-undangan di bidang pasar modal; dan
7. semua pengungkapan informasi mengenai Efek termasuk Efek luar negeri yang akan menjadi portofolio investasi reksa dana adalah benar dan Efek tersebut dapat dibeli

oleh reksa dana sesuai peraturan perundang-undangan yang berlaku, serta pembentukan dan penerbitannya telah sesuai dengan hukum negara yang mendasarinya.

**Pendapat dari Segi Hukum**

Berdasarkan hal-hal sebagaimana disebutkan di atas dan dengan berpedoman pada peraturan perundang-undangan yang berlaku, khususnya peraturan perundang-undangan di bidang pasar modal, kami sampaikan Pendapat dari Segi Hukum sebagai berikut:

1. Manajer Investasi adalah suatu perusahaan efek yang didirikan menurut dan berdasarkan peraturan perundang-undangan Negara Republik Indonesia dan telah memperoleh semua izin yang diperlukan untuk menjalankan kegiatan usahanya termasuk tetapi tidak terbatas pada izin usaha untuk melakukan kegiatan sebagai Manajer Investasi.
2. Anggota Direksi dan Dewan Komisaris dari Manajer Investasi yang sedang menjabat, adalah sah karena diangkat sesuai dengan anggaran dasar Manajer Investasi serta peraturan perundang-undangan yang berlaku termasuk peraturan di bidang pasar modal khususnya mengenai Perusahaan Efek yang melakukan kegiatan usaha sebagai manajer investasi.
3. Semua anggota Direksi serta Wakil Manajer Investasi telah memiliki izin orang-orang perseorangan sebagai Wakil Manajer Investasi.
4. Anggota Direksi dan Dewan Komisaris dari Manajer Investasi serta Wakil Manajer Investasi pengelola investasi REKSA DANA INSIGHT RETAIL CASH FUND (I-RETAIL CASH) belum pernah dinyatakan pailit dan masing-masing mereka tidak pernah menjadi anggota Direksi, Komisaris atau Wakil Manajer Investasi yang dinyatakan bersalah menyebabkan suatu perseroan dinyatakan pailit atau pernah dihukum karena melakukan tindak pidana yang merugikan keuangan Negara Republik Indonesia.
5. Anggota Direksi dari Manajer Investasi pada saat ini tidak mempunyai jabatan rangkap pada perusahaan lain, anggota Dewan Komisaris dari Manajer Investasi pada saat ini tidak merangkap sebagai komisaris pada perusahaan Efek lain dan Wakil Manajer Investasi pengelola investasi REKSA DANA INSIGHT RETAIL CASH FUND (I-RETAIL CASH) pada saat ini tidak bekerja rangkap pada lebih dari 1 (satu) Perusahaan Efek dan/atau lembaga jasa keuangan lainnya.
6. Anggota Direksi dan Dewan Komisaris dari Manajer Investasi serta Wakil Manajer Investasi pengelola investasi REKSA DANA INSIGHT RETAIL CASH FUND (I-RETAIL

CASH), tidak terlibat dalam perkara pidana, perdata, perpajakan, tata usaha negara, maupun kepailitan di muka peradilan di Indonesia.

7. Bank Kustodian adalah suatu bank umum berbentuk perseroan terbatas yang didirikan menurut dan berdasarkan peraturan perundang-undangan Negara Republik Indonesia dan telah memperoleh semua izin yang diperlukan untuk menjalankan kegiatan usahanya di Indonesia termasuk tetapi tidak terbatas pada persetujuan otoritas Pasar Modal untuk melakukan kegiatan sebagai Kustodian.
8. Bank Kustodian tidak sedang terlibat perkara yang secara material dapat mempengaruhi kelangsungan usaha dari Bank Kustodian atau berada dalam proses kepailitan, serta tidak pernah dihukum karena melakukan tindak pidana yang merugikan keuangan Negara Republik Indonesia, selain perkara perdata yang diajukan oleh Bank Kustodian sebagai pelaksanaan kewajiban selaku likuidator yang ditunjuk oleh Otoritas Jasa Keuangan dalam rangka melindungi hak Pemegang Unit Penyertaan yang telah dinyatakan dalam surat pernyataan Bank Kustodian.
9. Manajer Investasi dan Bank Kustodian tidak mempunyai hubungan afiliasi satu sama lain.
10. Kontrak telah dibuat sesuai dengan peraturan perundang-undangan yang berlaku, khususnya peraturan perundang-undangan di bidang pasar modal yang mengatur tentang reksa dana kontrak investasi kolektif.
11. REKSA DANA INSIGHT RETAIL CASH FUND (I-RETAIL CASH) berlaku sejak ditetapkannya pernyataan efektif oleh OJK sampai dinyatakan bubar sesuai peraturan perundang-undangan yang berlaku.
12. Baik Manajer Investasi maupun Bank Kustodian mempunyai kecakapan hukum dan berwenang sepenuhnya untuk menandatangani Kontrak dan oleh karena itu kewajiban-kewajiban mereka masing-masing selaku para pihak dalam Kontrak adalah sah dan mengikat serta dapat dituntut pemenuhannya di muka badan peradilan yang berwenang. Setelah penandatanganan Kontrak, setiap pembeli Unit Penyertaan yang karena itu menjadi pemilik/Pemegang Unit Penyertaan terikat oleh Kontrak.
13. Pilihan penyelesaian perselisihan antara para pihak yang berhubungan dengan Kontrak melalui arbitrase berdasarkan ketentuan Badan Arbitrase Pasar Modal Indonesia (BAPMI) dan ketentuan sebagaimana diatur dalam Undang-undang Republik Indonesia Nomor 30 Tahun 1999 tentang Arbitrase dan Alternatif Penyelesaian Sengketa adalah sah dan mengikat para pihak dalam Kontrak.
14. Setiap Unit Penyertaan yang diterbitkan, ditawarkan dan dijual memberi hak kepada pemilik/pemegangnya yang terdaftar dalam daftar penyimpanan kolektif yang

diselenggarakan oleh Bank Kustodian untuk menjalankan semua hak yang dapat dijalankan oleh seorang pemilik/Pemegang Unit Penyertaan.

Demikian Pendapat dari Segi Hukum ini kami berikan dengan sebenarnya selaku konsultan hukum yang independen dan tidak terafiliasi baik dengan Manajer Investasi maupun dengan Bank Kustodian dan kami bertanggung jawab atas isi Pendapat dari Segi Hukum ini.

Hormat kami,  
ARDIANTO & MASNIARI

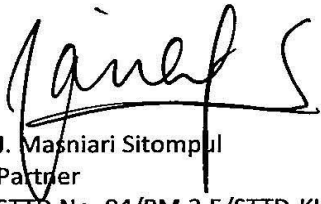

J. Masniari Sitompul  
Partner  
STTD No. 04/PM.2.5/STTD-KH/2013

**BAB XIII**  
**PENDAPAT AKUNTAN TENTANG LAPORAN KEUANGAN**

Laporan Keuangan dan Pendapat Akuntan dicantumkan sebagai lampiran dari Prospektus ini dan merupakan bagian yang tidak terpisahkan dari Prospektus



**BAB XIV**  
**PERSYARATAN DAN TATA CARA PEMBELIAN UNIT PENYERTAAN**

**14.1. PEMBELIAN UNIT PENYERTAAN**

Sebelum melakukan pembelian Unit Penyertaan INSIGHT RETAIL CASH FUND (I-RETAIL CASH) calon Pemegang Unit Penyertaan harus sudah membaca dan mengerti isi Prospektus INSIGHT RETAIL CASH FUND (I-RETAIL CASH) ini beserta ketentuan-ketentuan yang ada didalamnya.

Formulir Pembukaan Rekening, dan Formulir Pemesanan Pembelian Unit Penyertaan INSIGHT RETAIL CASH FUND (I-RETAIL CASH) dapat diperoleh dari Manajer Investasi atau Agen Penjual Efek Reksa Dana yang ditunjuk oleh Manajer Investasi (jika ada).

**14.2. PROSEDUR PEMBELIAN UNIT PENYERTAAN**

Para calon Pemegang Unit Penyertaan yang ingin membeli Unit Penyertaan INSIGHT RETAIL CASH FUND (I-RETAIL CASH) harus terlebih dahulu mengisi secara lengkap dan menanda-tangani Formulir Pembukaan Rekening, melengkapinya dengan bukti identitas diri (Kartu Tanda Penduduk untuk perorangan lokal atau Paspor untuk perorangan asing, fotokopi Anggaran Dasar, NPWP serta Kartu Tanda Penduduk atau Paspor pejabat yang berwenang untuk badan hukum) dan dokumen-dokumen pendukung lainnya yang disyaratkan untuk memenuhi Program APU dan PPT di Sektor Jasa Keuangan. Formulir Pembukaan Rekening diisi secara lengkap dan di tanda-tangani oleh calon Pemegang Unit Penyertaan sebelum melakukan pembelian Unit Penyertaan INSIGHT RETAIL CASH FUND (I-RETAIL CASH) yang pertama kali.

Pembelian Unit Penyertaan INSIGHT RETAIL CASH FUND (I-RETAIL CASH) dilakukan oleh calon Pemegang Unit Penyertaan dengan mengisi Formulir Pemesanan Pembelian Unit Penyertaan INSIGHT RETAIL CASH FUND (I-RETAIL CASH) dan melengkapinya dengan bukti pembayaran.

Formulir Pemesanan Pembelian Unit Penyertaan INSIGHT RETAIL CASH FUND (I-RETAIL CASH) beserta bukti pembayaran dan fotokopi bukti identitas diri tersebut harus disampaikan kepada Manajer Investasi secara langsung atau melalui Agen Penjual Efek Reksa Dana yang ditunjuk oleh Manajer Investasi (jika ada).

Dalam hal Manajer Investasi atau Agen Penjual Efek Reksa Dana yang ditunjuk oleh Manajer Investasi (jika ada) di bawah koordinasi Manajer Investasi menyediakan sistem elektronik, Pemegang Unit Penyertaan dapat melakukan pembelian Unit Penyertaan dengan menyampaikan aplikasi pemesanan pembelian Unit Penyertaan berbentuk formulir elektronik yang disertai dengan bukti pembayaran dengan menggunakan sistem elektronik yang disediakan oleh Manajer Investasi atau Agen Penjual Efek Reksa Dana yang ditunjuk oleh Manajer Investasi (jika ada). Manajer Investasi wajib memastikan kesiapan sistem elektronik yang disediakan oleh Manajer Investasi atau Agen Penjual Efek Reksa Dana yang ditunjuk oleh Manajer Investasi (jika ada) untuk pembelian Unit Penyertaan dan memastikan bahwa sistem elektronik tersebut telah sesuai dengan peraturan ketentuan hukum di bidang informasi dan transaksi elektronik yang berlaku, yang antara lain memberikan informasi dan bukti transaksi yang sah, menyediakan Prospektus elektronik dan dokumen elektronik yang dapat dicetak apabila diminta oleh calon Pemegang Unit Penyertaan dan/atau OJK, dan melindungi kepentingan calon Pemegang Unit Penyertaan yang beritikad baik serta memastikan calon Pemegang Unit Penyertaan telah melakukan pendaftaran sistem elektronik yang disediakan oleh Manajer Investasi atau Agen Penjual Efek Reksa Dana yang ditunjuk oleh Manajer Investasi (jika ada).

tronik yang dapat dicetak apabila diminta oleh calon Pemegang Unit Penyertaan dan/atau OJK, dan melindungi kepentingan calon Pemegang Unit Penyertaan yang beritikad baik serta memastikan calon Pemegang Unit Penyertaan telah melakukan pendaftaran sistem elektronik yang disediakan oleh Manajer Investasi atau Agen Penjual Efek Reksa Dana yang ditunjuk oleh Manajer Investasi (jika ada).

Manajer Investasi bertanggung jawab atas penyelenggaraan Formulir Pemesanan Pembelian Unit Penyertaan dengan sistem elektronik.

Dalam hal terdapat keyakinan adanya pelanggaran penerapan Program APU dan PPT di Sektor Jasa Keuangan tersebut, Manajer Investasi atau Agen Penjual Efek Reksa Dana yang ditunjuk oleh Manajer Investasi (jika ada) wajib menolak pesanan pembelian Unit Penyertaan dari Calon Pemegang Unit Penyertaan.

Pembelian Unit Penyertaan oleh calon Pemegang Unit Penyertaan tersebut harus dilakukan sesuai dengan syarat dan ketentuan yang tercantum dalam Kontrak Investasi Kolektif INSIGHT RETAIL CASH FUND (I-RETAIL CASH), Prospektus dan Formulir Pemesanan Pembelian Unit Penyertaan INSIGHT RETAIL CASH FUND (I-RETAIL CASH). Pembelian Unit Penyertaan oleh calon Pemegang Unit Penyertaan yang dilakukan menyimpang dari ketentuan-ketentuan dan persyaratan tersebut di atas akan ditolak dan tidak akan diproses.

### **14.3. PEMBELIAN UNIT PENYERTAAN SECARA BERKALA**

Dalam hal Manajer Investasi dan/atau Agen Penjual Efek Reksa Dana yang ditunjuk oleh Manajer Investasi (jika ada) dapat memfasilitasi pembelian Unit Penyertaan secara berkala, calon Pemegang Unit Penyertaan dapat melakukan pembelian Unit Penyertaan INSIGHT RETAIL CASH FUND (I-RETAIL CASH) secara berkala melalui Manajer Investasi atau Agen Penjual Efek Reksa Dana yang ditunjuk oleh Manajer Investasi (jika ada) yang dapat memfasilitasi pembelian Unit Penyertaan secara berkala, sepanjang hal tersebut dinyatakan dengan tegas oleh calon Pemegang Unit Penyertaan tersebut dalam Formulir Pemesanan Pembelian Unit Penyertaan secara berkala INSIGHT RETAIL CASH FUND (I-RETAIL CASH). Manajer Investasi wajib memastikan kesiapan pelaksanaan pembelian Unit Penyertaan secara berkala termasuk kesiapan sistem pembayaran pembelian Unit Penyertaan secara berkala.

Manajer Investasi, dan Agen Penjual Efek Reksa Dana yang ditunjuk oleh Manajer Investasi (jika ada) akan menyepakati suatu bentuk Formulir Pemesanan Pembelian Unit Penyertaan yang akan digunakan untuk pembelian Unit Penyertaan secara berkala sehingga Pembelian Unit Penyertaan INSIGHT RETAIL CASH FUND (I-RETAIL CASH) secara berkala dapat dilakukan dengan mengisi dan menandatangani Formulir Pemesanan Pembelian Unit Penyertaan secara berkala pada saat pembelian Unit Penyertaan INSIGHT RETAIL CASH FUND (I-RETAIL CASH) secara berkala yang pertama kali. Formulir Pemesanan Pembelian Unit Penyertaan secara berkala sekurang-kurangnya memuat tanggal pembelian Unit Penyertaan secara berkala, jumlah pembelian Unit Penyertaan secara berkala dan jangka waktu dilakukannya pembelian Unit Penyertaan secara berkala.

Formulir Pemesanan Pembelian Unit Penyertaan secara berkala yang pertama kali tersebut di atas akan diberlakukan juga sebagai Formulir Pemesanan Pembelian Unit Penyertaan yang telah lengkap (*in complete application*) untuk pembelian-pembelian Unit Penyertaan INSIGHT RETAIL CASH FUND (I-RETAIL CASH) secara berkala berikutnya.

Ketentuan mengenai dokumen-dokumen yang harus dilengkapi dan ditandatangani oleh Pemegang Unit Penyertaan sebagaimana dimaksud pada butir 14.2 Prospektus yaitu Formulir Pembukaan Rekening dan Formulir Pemesanan Pembelian Unit Penyertaan beserta dokumen-dokumen pendukungnya sesuai dengan Program APU dan PPT di Sektor Jasa Keuangan wajib dilengkapi oleh calon Pemegang Unit Penyertaan sebelum melakukan pembelian Unit Penyertaan INSIGHT RETAIL CASH FUND (I-RETAIL CASH) yang pertama kali (pembelian awal).

### **14.4. BATAS MINIMUM PEMBELIAN UNIT PENYERTAAN**

Minimum pembelian awal dan selanjutnya Unit Penyertaan INSIGHT RETAIL CASH FUND (I-RETAIL CASH) adalah sebesar Rp. 10.000,- (sepuluh ribu Rupiah) untuk setiap Pemegang Unit Penyertaan.

Apabila pembelian Unit Penyertaan dilakukan melalui Agen Penjual Efek Reksa Dana yang ditunjuk oleh Manajer Investasi (jika ada) maka dengan pemberitahuan tertulis sebelumnya kepada Manajer Investasi, Agen Penjual Efek Reksa Dana yang ditunjuk oleh Manajer Investasi (jika ada) dapat menetapkan jumlah minimum pembelian awal dan selanjutnya Unit Penyertaan yang lebih tinggi dari ketentuan minimum pembelian Unit Penyertaan di atas.

### **14.5. HARGA PEMBELIAN UNIT PENYERTAAN**

Setiap Unit Penyertaan INSIGHT RETAIL CASH FUND (I-RETAIL CASH) ditawarkan dengan harga sama dengan Nilai Aktiva Bersih awal yaitu sebesar Rp 1.000,- (seribu Rupiah) pada hari pertama penawaran. Selanjutnya harga pembelian setiap Unit Penyertaan INSIGHT RETAIL CASH FUND (I-RETAIL CASH) ditetapkan berdasarkan Nilai Aktiva Bersih per Unit Penyertaan INSIGHT RETAIL CASH FUND (I-RETAIL CASH) pada akhir Hari Bursa yang bersangkutan.

### **14.6. PEMROSESAN PEMBELIAN UNIT PENYERTAAN**

Formulir Pemesanan Pembelian Unit Penyertaan INSIGHT RETAIL CASH FUND (I-RETAIL CASH) beserta bukti pembayaran dan fotokopi bukti identitas diri yang telah lengkap dan diterima dengan baik serta disetujui oleh Manajer Investasi atau Agen Penjual Efek Reksa Dana yang ditunjuk oleh Manajer Investasi (jika ada) sampai dengan jam 13.00 WIB (tiga belas Waktu Indonesia Barat) dan pembayaran untuk pembelian tersebut diterima dengan baik (*in good fund*) oleh Bank Kustodian pada hari penjualan paling lambat pukul 17.00 WIB (tujuh belas Waktu Indonesia Barat), akan diproses oleh Bank Kustodian berdasarkan Nilai Aktiva Bersih per Unit Penyertaan INSIGHT RETAIL CASH FUND (I-RETAIL CASH) pada akhir Hari Bursa tersebut.

Formulir Pemesanan Pembelian Unit Penyertaan INSIGHT RETAIL CASH FUND (I-RETAIL CASH) beserta bukti pembayaran dan fotokopi bukti identitas diri yang telah diterima secara lengkap dan disetujui oleh Manajer Investasi atau Agen Penjual Efek Reksa Dana yang ditunjuk oleh Manajer Investasi (jika ada) setelah jam 13.00 WIB (tiga belas Waktu Indonesia Barat) dan pembayaran untuk pembelian tersebut diterima dengan baik (*in good fund*) oleh Bank Kustodian paling lambat pada hari berikutnya, akan diproses oleh Bank Kustodian berdasarkan Nilai Aktiva Bersih per Unit Penyertaan INSIGHT RETAIL CASH FUND (I-RETAIL CASH) pada akhir Hari Bursa berikutnya.

Untuk pemesanan dan pembayaran pembelian Unit Penyertaan yang dilakukan secara elektronik menggunakan sistem elektronik yang disediakan oleh Manajer Investasi atau Agen Penjual Efek Reksa Dana yang ditunjuk oleh Manajer Investasi (jika ada), jika pemesanan dan pembayaran pembelian tersebut dilakukan pada hari yang bukan merupakan Hari Bursa, maka Nilai Aktiva Bersih yang akan dipergunakan adalah Nilai Aktiva Bersih pada Hari Bursa berikutnya.

Dalam hal pembelian Unit Penyertaan INSIGHT RETAIL CASH FUND (I-RETAIL CASH) dilakukan oleh Pemegang Unit Penyertaan secara berkala sesuai dengan ketentuan ayat 14.3 Kontrak ini, maka Formulir Pemesanan Pembelian Unit Penyertaan INSIGHT RETAIL CASH FUND (I-RETAIL CASH) secara berkala dianggap telah diterima dengan baik oleh Manajer Investasi atau Agen Penjual Efek Reksa Dana yang ditunjuk oleh Manajer Investasi (jika ada) pada tanggal yang telah disebutkan di dalam Formulir Pemesanan Pembelian Unit Penyertaan secara berkala yang pertama kali dan akan diproses oleh Bank Kustodian berdasarkan Nilai Aktiva Bersih INSIGHT RETAIL CASH FUND (I-RETAIL CASH) pada akhir Hari Bursa diterimanya pembayaran untuk pembelian Unit Penyertaan secara berkala tersebut dengan baik (*in good fund*) oleh Bank Kustodian. Apabila tanggal diterimanya pembayaran untuk pembelian Unit Penyertaan secara berkala tersebut bukan merupakan Hari Bursa, maka pembelian Unit Penyertaan secara berkala tersebut akan diproses oleh Bank Kustodian berdasarkan Nilai Aktiva Bersih per Unit Penyertaan INSIGHT RETAIL CASH FUND (I-RETAIL CASH) pada Hari Bursa berikutnya. Apabila tanggal yang disebutkan di dalam Formulir Pemesanan Pembelian Unit Penyertaan secara berkala yang pertama kali tersebut bukan merupakan Hari Bursa, maka Formulir Pemesanan Pembelian Unit Penyertaan INSIGHT RETAIL CASH FUND (I-RETAIL CASH) secara berkala dianggap telah diterima dengan baik oleh Manajer Investasi atau Agen Penjual Efek Reksa Dana yang ditunjuk oleh Manajer Investasi (jika ada) pada Hari Bursa berikutnya.

#### **14.7. SYARAT PEMBAYARAN**

Pembayaran Pembelian Unit Penyertaan INSIGHT RETAIL CASH FUND (I-RETAIL CASH) dilakukan dengan cara pemindahbukuan/transfer dalam mata uang Rupiah dari rekening calon Pemegang Unit Penyertaan ke dalam rekening INSIGHT RETAIL CASH FUND (I-RETAIL CASH) yang berada pada Bank Kustodian sebagai berikut:

**Bank** : **BANK CIMB NIAGA CABANG SUDIRMAN - TOWER**  
**Rekening Atas Nama** : **REKSA DANA INSIGHT RETAIL CASH FUND (I-RETAIL CASH)**  
**Nomor Rekening** : **800149817500**

Apabila diperlukan, untuk memudahkan proses pembelian Unit Penyertaan INSIGHT RETAIL CASH FUND (I-RETAIL CASH), maka atas permintaan Manajer Investasi, Bank Kustodian dapat membuka rekening atas nama INSIGHT RETAIL CASH FUND (I-RETAIL CASH) pada bank lain. Rekening tersebut sepenuhnya menjadi tanggung jawab dari dan dikendalikan oleh Bank Kustodian.

Biaya pemindahbukuan/transfer tersebut di atas (jika ada), menjadi tanggung jawab calon Pemegang Unit Penyertaan. Manajer Investasi akan memastikan bahwa semua uang para calon Pemegang Unit Penyertaan yang merupakan pembayaran untuk pembelian Unit Penyertaan INSIGHT RETAIL CASH FUND (I-RETAIL CASH) dikreditkan ke rekening atas nama INSIGHT RETAIL CASH FUND (I-RETAIL CASH) di Bank Kustodian paling lambat pada akhir Hari Bursa disampaikannya transaksi pembelian Unit Penyertaan INSIGHT RETAIL CASH FUND (I-RETAIL CASH) secara lengkap.

#### **14.8. SUMBER DANA PEMBAYARAN PEMBELIAN UNIT PENYERTAAN**

Dana pembayaran pembelian Unit Penyertaan INSIGHT RETAIL CASH FUND (I-RETAIL CASH) sebagaimana dimaksud pada butir 14.7 di atas hanya dapat berasal dari:

- a. calon pemegang Unit Penyertaan INSIGHT RETAIL CASH FUND (I-RETAIL CASH);
- b. anggota keluarga calon pemegang Unit Penyertaan INSIGHT RETAIL CASH FUND (I-RETAIL CASH);
- c. perusahaan tempat bekerja dari calon pemegang Unit Penyertaan INSIGHT RETAIL CASH FUND (I-RETAIL CASH); dan/atau
- d. Manajer Investasi, Agen Penjual Efek Reksa Dana dan/atau asosiasi yang terkait dengan Reksa Dana, untuk pemberian hadiah dalam rangka kegiatan pemasaran Unit Penyertaan INSIGHT RETAIL CASH FUND (I-RETAIL CASH).

Dalam hal pembelian Unit Penyertaan oleh Pemegang Unit Penyertaan menggunakan sumber dana yang berasal dari pihak sebagaimana dimaksud pada huruf b, huruf c, dan huruf d di atas, Formulir Pemesanan Pembelian Unit Penyertaan INSIGHT RETAIL CASH FUND (I-RETAIL CASH) wajib disertai dengan lampiran surat pernyataan dan bukti pendukung yang menunjukkan hubungan antara calon pemegang Unit Penyertaan dengan pihak dimaksud.

#### **14.9. PERSETUJUAN PERMOHONAN PEMBELIAN UNIT PENYERTAAN, SURAT KONFIRMASI TRANSAKSI UNIT PENYERTAAN DAN LAPORAN BULANAN.**

Manajer Investasi dan Bank Kustodian berhak menerima atau menolak pemesanan pembelian Unit Penyertaan secara keseluruhan atau sebagian. Bagi pemesanan pembelian Unit Penyertaan yang ditolak seluruhnya atau sebagian, dana pembelian atau sisanya akan dikembalikan oleh Manajer Investasi atas nama calon Pemegang Unit Penyertaan tanpa

bunga dengan pemindahbukuan/transfer dalam mata uang Rupiah ke rekening atas nama calon Pemegang Unit Penyertaan.

Bank Kustodian akan menyediakan bagi Pemegang Unit Penyertaan melalui fasilitas yang disediakan oleh penyedia jasa Sistem Pengelolaan Investasi Terpadu (S-INVEST), surat konfirmasi pelaksanaan atas pembelian Unit Penyertaan oleh calon Pemegang Unit Penyertaan atau Pemegang Unit Penyertaan yang antara lain menyatakan jumlah Unit Penyertaan yang dibeli serta Nilai Aktiva Bersih setiap Unit Penyertaan pada saat Unit Penyertaan dibeli. Surat konfirmasi atas pelaksanaan pembelian Unit Penyertaan akan tersedia selambat-lambatnya 7 (tujuh) Hari Bursa setelah Formulir Pemesanan Pembelian Unit Penyertaan INSIGHT RETAIL CASH FUND (I-RETAIL CASH) dari calon Pemegang Unit Penyertaan atau Pemegang Unit Penyertaan telah lengkap dan diterima dengan baik (*in complete application*) oleh Manajer Investasi atau Agen Penjual Efek Reksa Dana yang ditunjuk oleh Manajer Investasi (jika ada) dan seluruh pembayaran telah diterima dengan baik (*in good fund*) dan Unit Penyertaan diterbitkan oleh Bank Kustodian.

Dalam hal Pemegang Unit Penyertaan meminta Surat Konfirmasi Transaksi Unit Penyertaan secara tercetak, Surat Konfirmasi Transaksi Unit Penyertaan akan diproses sesuai dengan SEOJK tentang Tata Cara Penyampaian Surat atau Bukti Konfirmasi dan Laporan Berkala Reksa Dana secara Elektronik melalui Sistem Pengelolaan Investasi Terpadu, dengan tidak memberikan biaya tambahan bagi INSIGHT RETAIL CASH FUND (I-RETAIL CASH).

**BAB XV**  
**PERSYARATAN DAN TATA CARA PENJUALAN KEMBALI (PELUNASAN)**  
**UNIT PENYERTAAN**

**15.1. PENJUALAN KEMBALI UNIT PENYERTAAN**

Pemegang Unit Penyertaan dapat menjual kembali sebagian atau seluruh Unit Penyertaan INSIGHT RETAIL CASH FUND (I-RETAIL CASH) yang dimilikinya dan Manajer Investasi wajib melakukan pembelian kembali Unit Penyertaan tersebut pada setiap Hari Bursa, kecuali terdapat kondisi yang telah disebutkan dalam Prospektus ini.

**15.2. PROSEDUR PENJUALAN KEMBALI UNIT PENYERTAAN**

Penjualan Kembali Unit Penyertaan dilakukan dengan mengisi secara lengkap dan menandatangani Formulir Penjualan Kembali Unit Penyertaan INSIGHT RETAIL CASH FUND (I-RETAIL CASH) yang ditujukan kepada Manajer Investasi secara langsung atau melalui Agen Penjual Efek Reksa Dana yang ditunjuk oleh Manajer Investasi (jika ada).

Penjualan kembali Unit Penyertaan INSIGHT RETAIL CASH FUND (I-RETAIL CASH) harus dilakukan dengan syarat dan ketentuan yang tercantum dalam Kontrak Investasi Kolektif INSIGHT RETAIL CASH FUND (I-RETAIL CASH), Prospektus dan juga tercantum didalam Formulir Penjualan Kembali Unit Penyertaan INSIGHT RETAIL CASH FUND (I-RETAIL CASH).

Dalam hal Manajer Investasi atau Agen Penjual Efek Reksa Dana yang ditunjuk oleh Manajer Investasi (jika ada) di bawah koordinasi Manajer Investasi menyediakan sistem elektronik, Pemegang Unit Penyertaan dapat melakukan penjualan kembali Unit Penyertaan dengan menyampaikan aplikasi penjualan kembali Unit Penyertaan berbentuk formulir elektronik dengan menggunakan sistem elektronik yang disediakan oleh Manajer Investasi atau Agen Penjual Efek Reksa Dana yang ditunjuk oleh Manajer Investasi (jika ada). Manajer Investasi wajib memastikan kesiapan sistem elektronik yang disediakan oleh Manajer Investasi atau Agen Penjual Efek Reksa Dana yang ditunjuk oleh Manajer Investasi (jika ada) untuk penjualan kembali Unit Penyertaan dan memastikan bahwa sistem elektronik tersebut telah sesuai dengan peraturan ketentuan hukum di bidang informasi dan transaksi elektronik yang berlaku, yang antara lain memberikan informasi dan bukti transaksi yang sah, dokumen elektronik yang dapat dicetak apabila diminta oleh Pemegang Unit Penyertaan dan/atau OJK, dan melindungi kepentingan Pemegang Unit Penyertaan yang beritikad baik serta memastikan Pemegang Unit Penyertaan telah melakukan pendaftaran sistem elektronik yang disediakan oleh Manajer Investasi atau Agen Penjual Efek Reksa Dana yang ditunjuk oleh Manajer Investasi (jika ada).  
enyertaan dan/atau OJK, dan melindungi kepentingan Pemegang Unit Penyertaan yang beritikad baik serta memastikan Pemegang Unit Penyertaan telah melakukan pendaftaran sistem elektronik yang disediakan oleh Manajer Investasi atau Agen Penjual Efek Reksa Dana yang ditunjuk oleh Manajer Investasi (jika ada).

Manajer Investasi bertanggung jawab atas penyelenggaraan Formulir Penjualan Kembali Unit Penyertaan dengan sistem elektronik.

Penjualan kembali Unit Penyertaan yang dilakukan tidak sesuai atau menyimpang dari persyaratan dan ketentuan yang telah disebutkan di atas tidak akan diproses oleh Manajer Investasi.

**15.3. BATAS MINIMUM PENJUALAN KEMBALI DAN SALDO MINIMUM KEPEMILIKAN UNIT PENYERTAAN INSIGHT RETAIL CASH FUND (I-RETAIL CASH)**

Batas minimum penjualan kembali Unit Penyertaan INSIGHT RETAIL CASH FUND (I-RETAIL CASH) bagi setiap Pemegang Unit Penyertaan adalah sebesar Rp 10.000,- (sepuluh ribu Rupiah) setiap transaksi.

Saldo Minimum Kepemilikan Unit Penyertaan INSIGHT RETAIL CASH FUND (I-RETAIL CASH) yang harus dipertahankan oleh setiap Pemegang Unit Penyertaan pada Hari Bursa penjualan kembali Unit Penyertaan adalah senilai Rp 10.000,- (sepuluh ribu Rupiah).

Apabila penjualan kembali Unit Penyertaan mengakibatkan jumlah kepemilikan Unit Penyertaan INSIGHT RETAIL CASH FUND (I-RETAIL CASH) yang tersisa kurang dari Saldo Minimum Kepemilikan Unit Penyertaan sesuai dengan yang dipersyaratkan pada Hari Bursa diterimanya permohonan penjualan kembali Unit Penyertaan, maka Manajer Investasi atau Agen Penjual Efek Reksa Dana yang ditunjuk oleh Manajer Investasi (jika ada) harus memberitahukan kepada Pemegang Unit Penyertaan untuk melakukan penjualan kembali seluruh Unit Penyertaan yang tersisa milik Pemegang Unit Penyertaan dengan mengisi secara lengkap dan menandatangani Formulir Penjualan Kembali Unit Penyertaan untuk seluruh Unit Penyertaan yang tersisa tersebut.  
Unit Penyertaan untuk seluruh Unit Penyertaan yang tersisa tersebut.

Apabila penjualan kembali Unit Penyertaan dilakukan melalui Agen Penjual Efek Reksa Dana yang ditunjuk oleh Manajer Investasi (jika ada) maka dengan pemberitahuan tertulis sebelumnya kepada Manajer Investasi, Agen Penjual Efek Reksa Dana yang ditunjuk oleh Manajer Investasi (jika ada) dapat menetapkan jumlah minimum penjualan kembali Unit Penyertaan yang lebih tinggi dari ketentuan minimum penjualan kembali Unit Penyertaan di atas.

#### **15.4. BATAS MAKSIMUM PENJUALAN KEMBALI UNIT PENYERTAAN**

Manajer Investasi berhak membatasi jumlah penjualan kembali Unit Penyertaan INSIGHT RETAIL CASH FUND (I-RETAIL CASH) dalam 1 (satu) Hari Bursa sampai dengan 20% (dua puluh persen) dari total Nilai Aktiva Bersih INSIGHT RETAIL CASH FUND (I-RETAIL CASH) pada hari diterimanya permohonan penjualan kembali Unit Penyertaan. Manajer Investasi dapat menggunakan total Nilai Aktiva Bersih pada 1 (satu) Hari Bursa sebelum Hari Bursa diterimanya permohonan penjualan kembali Unit Penyertaan sebagai perkiraan penghitungan batas maksimum penjualan kembali Unit Penyertaan pada Hari Bursa diterimanya permohonan penjualan kembali Unit Penyertaan. Dalam hal Manajer Investasi menerima atau menyimpan permohonan penjualan kembali Unit Penyertaan dalam 1 (satu) Hari Bursa lebih dari 20% (dua puluh persen) dari total Nilai Aktiva Bersih INSIGHT RETAIL CASH FUND (I-RETAIL CASH) yang diterbitkan pada Hari Bursa diterimanya permohonan penjualan kembali Unit Penyertaan dan Manajer Investasi bermaksud menggunakan haknya untuk membatasi jumlah penjualan kembali Unit Penyertaan, maka kelebihan permohonan penjualan kembali Unit Penyertaan tersebut oleh Bank Kustodian atas instruksi tertulis Manajer Investasi akan diproses dan dibukukan serta dianggap sebagai permohonan penjualan kembali Unit Penyertaan pada Hari Bursa berikutnya yang ditentukan berdasarkan urutan permohonan (*first come first served*) di Manajer Investasi setelah Manajer Investasi atau Agen Penjual Efek Reksa Dana yang ditunjuk oleh Manajer Investasi (jika ada) memberitahukan keadaan tersebut kepada Pemegang Unit Penyertaan yang permohonan penjualan kembali Unit Penyertaannya tidak dapat diproses pada Hari Bursa diterimanya permohonan penjualan kembali Unit Penyertaan tersebut dan memperoleh konfirmasi dari Pemegang Unit Penyertaan bahwa permohonan penjualan kembali Unit Penyertaan dapat tetap diproses sebagai permohonan penjualan kembali Unit Penyertaan pada Hari Bursa berikutnya yang ditentukan berdasarkan urutan permohonan (*first come first served*) di Manajer Investasi.

Batas maksimum penjualan kembali Unit Penyertaan tersebut di atas berlaku akumulatif terhadap permohonan pengalihan investasi (jumlah total permohonan penjualan kembali dan pengalihan investasi).

#### **15.5. HARGA PENJUALAN KEMBALI UNIT PENYERTAAN**

Harga penjualan kembali Unit Penyertaan INSIGHT RETAIL CASH FUND (I-RETAIL CASH) adalah harga setiap Unit Penyertaan pada setiap Hari Bursa yang ditentukan berdasarkan Nilai Aktiva Bersih per Unit Penyertaan INSIGHT RETAIL CASH FUND (I-RETAIL CASH) pada akhir Hari Bursa tersebut.

#### **15.6. PEMROSESAN PENJUALAN KEMBALI UNIT PENYERTAAN**

Jika Formulir Penjualan Kembali Unit Penyertaan INSIGHT RETAIL CASH FUND (I-RETAIL CASH) yang telah dipenuhi sesuai dengan syarat dan ketentuan yang tercantum dalam Kontrak, Prospektus dan Formulir Penjualan Kembali Unit Penyertaan INSIGHT RETAIL CASH FUND (I-RETAIL CASH), diterima secara lengkap oleh Manajer Investasi atau Agen Penjual Efek Reksa Dana yang ditunjuk oleh Manajer Investasi (jika ada) sampai dengan pukul 13.00 WIB (tiga belas Waktu Indonesia Barat), akan diproses oleh Bank Kustodian berdasarkan Nilai Aktiva Bersih per Unit Penyertaan INSIGHT RETAIL CASH FUND (I-RETAIL CASH) pada akhir Hari Bursa yang sama.

Jika Formulir Penjualan Kembali Unit Penyertaan yang telah dipenuhi sesuai dengan syarat dan ketentuan yang tercantum dalam Kontrak, Prospektus dan Formulir Penjualan Kembali Unit Penyertaan INSIGHT RETAIL CASH FUND (I-RETAIL CASH), diterima secara lengkap oleh Manajer Investasi atau Agen Penjual Efek Reksa Dana yang ditunjuk oleh Manajer Investasi (jika ada) setelah pukul 13.00 WIB (tiga belas Waktu Indonesia Barat), akan diproses oleh Bank Kustodian berdasarkan Nilai Aktiva Bersih per Unit Penyertaan INSIGHT RETAIL CASH FUND (I-RETAIL CASH) pada akhir Hari Bursa berikutnya.

Untuk penjualan kembali Unit Penyertaan yang dilakukan secara elektronik menggunakan sistem elektronik yang disediakan oleh Manajer Investasi atau Agen Penjual Efek Reksa Dana yang ditunjuk oleh Manajer Investasi (jika ada), jika penjualan kembali Unit Penyertaan tersebut dilakukan pada hari yang bukan merupakan Hari Bursa, maka Nilai Aktiva Bersih yang akan dipergunakan adalah Nilai Aktiva Bersih pada Hari Bursa berikutnya.

#### **15.7. PEMBAYARAN PENJUALAN KEMBALI UNIT PENYERTAAN**

Pembayaran dana hasil penjualan kembali Unit Penyertaan akan dilakukan dalam bentuk pemindahbukuan/transfer dalam mata uang Rupiah ke rekening yang terdaftar atas nama Pemegang Unit Penyertaan. Biaya pemindahbukuan/transfer, jika ada, merupakan beban dari Pemegang Unit Penyertaan. Pembayaran dana hasil penjualan kembali Unit Penyertaan INSIGHT RETAIL CASH FUND (I-RETAIL CASH) dilakukan sesegera mungkin, paling lambat 7 (tujuh) Hari Bursa sejak Formulir Penjualan Kembali Unit Penyertaan, yang telah lengkap sesuai dengan syarat dan ketentuan yang tercantum dalam Kontrak Investasi Kolektif INSIGHT RETAIL CASH FUND (I-RETAIL CASH), Prospektus dan Formulir Penjualan Kembali Unit Penyertaan INSIGHT RETAIL CASH FUND (I-RETAIL CASH), diterima dengan baik oleh Manajer Investasi atau Agen Penjual Efek Reksa Dana yang ditunjuk oleh Manajer Investasi (jika ada).

#### **15.8. SURAT KONFIRMASI TRANSAKSI UNIT PENYERTAAN**

Bank Kustodian akan menyediakan bagi Pemegang Unit Penyertaan melalui fasilitas yang disediakan oleh penyedia jasa Sistem Pengelolaan Investasi Terpadu (S-INVEST), Surat Konfirmasi Transaksi Unit Penyertaan yang menyatakan antara lain jumlah Unit Penyertaan yang dijual kembali dan dimiliki serta Nilai Aktiva Bersih setiap Unit Penyertaan pada saat Unit Penyertaan dijual kembali yang akan tersedia paling lambat 7 (tujuh) Hari Bursa setelah Formulir Penjualan kembali Unit Penyertaan INSIGHT RETAIL CASH FUND (I-RETAIL CASH) dari Pemegang Unit Penyertaan telah lengkap dan diterima dengan baik (*in complete application*) oleh Manajer Investasi sesuai ketentuan pemrosesan penjualan kembali Unit Penyertaan yang ditetapkan dalam Prospektus ini.

Dalam hal Pemegang Unit Penyertaan meminta Surat Konfirmasi Transaksi Unit Penyertaan secara tercetak, Surat Konfirmasi Transaksi Unit Penyertaan akan diproses sesuai dengan SEOJK tentang Tata Cara Penyampaian Surat atau Bukti Konfirmasi dan Laporan Berkala Reksa Dana secara Elektronik melalui Sistem Pengelolaan Investasi Terpadu, dengan tidak memberikan biaya tambahan bagi INSIGHT RETAIL CASH FUND (I-RETAIL CASH).

#### **15.9. PENOLAKAN PENJUALAN KEMBALI UNIT PENYERTAAN**

Setelah memberitahukan secara tertulis kepada Otoritas Jasa Keuangan dengan tembusan kepada Bank Kustodian, Manajer Investasi dapat menolak pembelian kembali (pelunasan) Unit Penyertaan INSIGHT RETAIL CASH FUND (I-RETAIL CASH) atau menginstruksikan Agen Penjual Efek Reksa Dana yang ditunjuk oleh Manajer Investasi (jika ada) untuk melakukan penolakan pembelian kembali (pelunasan) Unit Penyertaan INSIGHT RETAIL CASH FUND (I-RETAIL CASH), apabila terjadi hal-hal sebagai berikut:

- (i) Bursa Efek dimana sebagian besar portofolio INSIGHT RETAIL CASH FUND (I-RETAIL CASH) diperdagangkan ditutup; atau
- (ii) Perdagangan efek atas sebagian besar portofolio efek INSIGHT RETAIL CASH FUND (I-RETAIL CASH) di Bursa Efek dihentikan; atau
- (iii) Keadaan darurat / kahar sebagaimana dimaksud dalam pasal 5 huruf k Undang-Undang Nomor 8 Tahun 1995 tentang Pasar Modal beserta Peraturan Pelaksanaannya.

Manajer Investasi wajib memberitahukan secara tertulis hal tersebut di atas kepada Pemegang Unit Penyertaan paling lambat 1 (satu) Hari Kerja setelah tanggal instruksi penjualan kembali dari Pemegang Unit Penyertaan diterima oleh Manajer Investasi.

Selama periode penolakan pembelian kembali dan/atau pelunasan Unit Penyertaan dimaksud, Bank Kustodian dilarang mengeluarkan Unit Penyertaan baru dan Manajer Investasi dilarang melakukan penjualan Unit Penyertaan baru.

**BAB XVI**  
**PERSYARATAN DAN TATA CARA PENGALIHAN INVESTASI**

**16.1. PENGALIHAN INVESTASI**

Pemegang Unit Penyertaan dapat mengalihkan sebagian atau seluruh investasinya dalam Unit Penyertaan INSIGHT RETAIL CASH FUND (I-RETAIL CASH) ke Unit Penyertaan Reksa Dana lainnya yang memiliki fasilitas pengalihan investasi yang dikelola oleh Manajer Investasi, demikian juga sebaliknya, sesuai dengan syarat dan ketentuan yang tercantum dalam Kontrak Investasi Kolektif INSIGHT RETAIL CASH FUND (I-RETAIL CASH), Prospektus dan dalam Formulir Pengalihan Investasi Reksa Dana yang bersangkutan.

Pemegang Unit Penyertaan dikenakan biaya pembelian Unit Penyertaan (*subscription fee*) pada Reksa Dana yang dituju.

**16.2. PROSEDUR PENGALIHAN INVESTASI**

Pengalihan investasi dilakukan dengan mengisi dan menyampaikan Formulir Pengalihan Investasi kepada Manajer Investasi atau melalui Agen Penjual Efek Reksa Dana yang ditunjuk oleh Manajer Investasi (jika ada).

Dalam hal Manajer Investasi atau Agen Penjual Efek Reksa Dana yang ditunjuk oleh Manajer Investasi (jika ada) di bawah koordinasi Manajer Investasi menyediakan sistem elektronik, Pemegang Unit Penyertaan dapat melakukan Pengalihan investasi dengan menyampaikan aplikasi Pengalihan investasi berbentuk formulir elektronik dengan menggunakan sistem elektronik yang disediakan oleh Manajer Investasi atau Agen Penjual Efek Reksa Dana yang ditunjuk oleh Manajer Investasi (jika ada). Manajer Investasi wajib memastikan kesiapan sistem elektronik yang disediakan oleh Manajer Investasi atau Agen Penjual Efek Reksa Dana yang ditunjuk oleh Manajer Investasi (jika ada) untuk Pengalihan investasi dan memastikan bahwa sistem elektronik tersebut telah sesuai dengan peraturan ketentuan hukum di bidang informasi dan transaksi elektronik yang berlaku, yang antara lain memberikan informasi dan bukti transaksi yang sah, dokumen elektronik yang dapat dicetak apabila diminta oleh Pemegang Unit Penyertaan dan/atau OJK, dan melindungi kepentingan Pemegang Unit Penyertaan yang beritikad baik serta memastikan Pemegang Unit Penyertaan telah melakukan pendaftaran sistem elektronik yang disediakan oleh Manajer Investasi atau Agen Penjual Efek Reksa Dana yang ditunjuk oleh Manajer Investasi (jika ada).

kepentingan Pemegang Unit Penyertaan yang beritikad baik serta memastikan Pemegang Unit Penyertaan telah melakukan pendaftaran sistem elektronik yang disediakan oleh Manajer Investasi atau Agen Penjual Efek Reksa Dana yang ditunjuk oleh Manajer Investasi (jika ada).

Manajer Investasi bertanggung jawab atas penyelenggaraan Formulir Pengalihan Investasi dengan sistem elektronik.

Pengalihan investasi tersebut harus dilakukan sesuai dengan syarat dan ketentuan yang tercantum dalam Kontrak Investasi Kolektif INSIGHT RETAIL CASH FUND (I-RETAIL CASH), Prospektus dan dalam Formulir Pengalihan Investasi Reksa Dana yang bersangkutan. Pengalihan investasi oleh Pemegang Unit Penyertaan yang dilakukan menyimpang dari ketentuan-ketentuan dan persyaratan-persyaratan dalam Reksa Dana yang bersangkutan akan ditolak dan tidak diproses.

**16.3. PEMROSESAN PENGALIHAN INVESTASI**

Pengalihan investasi diproses oleh Manajer Investasi dengan melakukan pembelian kembali Unit Penyertaan Reksa Dana yang bersangkutan yang dimiliki oleh Pemegang Unit Penyertaan dan melakukan penjualan Unit Penyertaan Reksa Dana lainnya yang diinginkan oleh Pemegang Unit Penyertaan pada waktu yang bersamaan dengan menggunakan Nilai Aktiva Bersih per Unit Penyertaan dari masing-masing Reksa Dana sesuai dengan saat diterimanya perintah pengalihan secara lengkap.

Formulir Pengalihan Investasi yang telah lengkap dan diterima dengan baik oleh Manajer Investasi atau Agen Penjual Efek Reksa Dana yang ditunjuk oleh Manajer Investasi (jika ada) sampai dengan pukul 13.00 WIB (tiga belas Waktu Indonesia Barat), akan diproses oleh Bank Kustodian berdasarkan Nilai Aktiva Bersih per Unit Penyertaan Reksa Dana yang bersangkutan pada akhir Hari Bursa tersebut.

Formulir Pengalihan Investasi yang telah lengkap dan diterima dengan baik oleh Manajer Investasi atau Agen Penjual Efek Reksa Dana yang ditunjuk oleh Manajer Investasi (jika ada) setelah pukul 13.00 WIB (tiga belas Waktu Indonesia Barat), akan diproses oleh Bank Kustodian berdasarkan Nilai Aktiva Bersih per Unit Penyertaan Reksa Dana yang bersangkutan pada akhir Hari Bursa berikutnya.

Untuk pengalihan investasi yang dilakukan secara elektronik menggunakan sistem elektronik yang disediakan oleh Manajer Investasi atau Agen Penjual Efek Reksa Dana yang ditunjuk oleh Manajer Investasi (jika ada), jika pengalihan investasi dilakukan pada hari yang bukan merupakan Hari Bursa, maka Nilai Aktiva Bersih yang akan dipergunakan adalah Nilai Aktiva Bersih pada Hari Bursa berikutnya.



Diterima atau tidaknya permohonan pengalihan investasi sangat tergantung dari ada atau tidaknya Unit Penyertaan dan terpenuhinya batas minimum pembelian Unit Penyertaan Reksa Dana yang dituju.

Dana investasi Pemegang Unit Penyertaan yang permohonan pengalihan investasinya telah diterima oleh Manajer Investasi atau Agen Penjual Efek Reksa Dana yang ditunjuk oleh Manajer Investasi (jika ada) akan dipindahbukukan oleh Bank Kustodian ke dalam rekening Reksa Dana yang dituju, sesegera mungkin paling lambat 4 (empat) Hari Bursa terhitung sejak Formulir Pengalihan Investasi telah lengkap dan diterima dengan baik oleh Manajer Investasi atau Agen Penjual Efek Reksa Dana yang ditunjuk oleh Manajer Investasi (jika ada).

#### **16.4. BATAS MINIMUM PENGALIHAN INVESTASI DAN SALDO MINIMUM KEPEMILIKAN UNIT PENYERTAAN**

Batas minimum pengalihan investasi dan saldo minimum kepemilikan Unit Penyertaan yang berlaku adalah sama dengan besarnya Batas Minimum Pembelian Kembali dan Saldo Minimum Kepemilikan Reksa Dana yang bersangkutan.

Apabila pengalihan investasi mengakibatkan jumlah kepemilikan Unit Penyertaan yang tersisa dalam Reksa Dana yang bersangkutan kurang dari Saldo Minimum Kepemilikan Unit Penyertaan sesuai dengan yang dipersyaratkan pada Hari Bursa pengalihan investasi, maka Manajer Investasi atau Agen Penjual Efek Reksa Dana yang ditunjuk oleh Manajer Investasi (jika ada) harus memberitahukan kepada Pemegang Unit Penyertaan untuk melakukan pengalihan atas seluruh investasi yang tersisa milik Pemegang Unit Penyertaan dengan mengisi Formulir Pengalihan Investasi untuk seluruh investasi yang tersisa tersebut.

Apabila pengalihan investasi dilakukan melalui Agen Penjual Efek Reksa Dana yang ditunjuk oleh Manajer Investasi (jika ada) maka dengan pemberitahuan tertulis sebelumnya kepada Manajer Investasi, Agen Penjual Efek Reksa Dana yang ditunjuk oleh Manajer Investasi (jika ada) dapat menetapkan jumlah minimum pengalihan investasi yang lebih tinggi dari ketentuan minimum pengalihan investasi di atas.

#### **16.5. BATAS MAKSIMUM PENGALIHAN INVESTASI**

Manajer Investasi berhak membatasi jumlah pengalihan investasi dari Unit Penyertaan INSIGHT RETAIL CASH FUND (I-RETAIL CASH) ke Unit Penyertaan Reksa Dana lainnya dalam 1 (satu) Hari Bursa sampai dengan 20% (dua puluh persen) dari total Nilai Aktiva Bersih INSIGHT RETAIL CASH FUND (I-RETAIL CASH) pada Hari Bursa diterimanya permohonan pengalihan investasi. Manajer Investasi dapat menggunakan total Nilai Aktiva Bersih pada 1 (satu) Hari Bursa sebelum Hari Bursa diterimanya permohonan pengalihan investasi sebagai perkiraan penghitungan batas maksimum pengalihan investasi pada Hari Bursa pengalihan investasi. Batas maksimum pengalihan investasi dari Pemegang Unit Penyertaan di atas berlaku akumulatif terhadap permohonan penjualan kembali Unit Penyertaan dari Pemegang Unit Penyertaan (jumlah total permohonan pengalihan investasi dan penjualan kembali Unit Penyertaan dari Pemegang Unit Penyertaan). Dalam hal Manajer Investasi menerima atau menyimpan permohonan pengalihan investasi dari Pemegang Unit Penyertaan dalam 1 (satu) Hari Bursa lebih dari 20% (dua puluh persen) dari total Nilai Aktiva Bersih INSIGHT RETAIL CASH FUND (I-RETAIL CASH) pada Hari Bursa diterimanya permohonan pengalihan investasi dan Manajer Investasi bermaksud menggunakan haknya untuk membatasi jumlah pengalihan investasi, maka kelebihan permohonan pengalihan investasi tersebut oleh Bank Kustodian atas instruksi tertulis Manajer Investasi dapat diproses dan dibukukan serta dianggap sebagai permohonan pengalihan investasi pada Hari Bursa berikutnya yang ditentukan berdasarkan urutan permohonan (*first come first served*) di Manajer Investasi setelah Manajer Investasi atau Agen Penjual Efek Reksa Dana yang ditunjuk oleh Manajer Investasi (jika ada) memberitahukan keadaan tersebut kepada Pemegang Unit Penyertaan yang permohonan pengalihan investasinya tidak dapat diproses pada Hari Bursa diterimanya permohonan pengalihan investasi tersebut dan memperoleh konfirmasi dari Pemegang Unit Penyertaan bahwa permohonan pengalihan investasi dapat tetap diproses sebagai permohonan pengalihan investasi pada Hari Bursa berikutnya yang ditentukan berdasarkan urutan permohonan (*first come first served*) di Manajer Investasi.

#### **16.6. SURAT KONFIRMASI TRANSAKSI UNIT PENYERTAAN**

Bank Kustodian akan menyediakan bagi Pemegang Unit Penyertaan melalui fasilitas yang disediakan oleh penyedia jasa Sistem Pengelolaan Investasi Terpadu (S-INVEST), Surat Konfirmasi Transaksi Unit Penyertaan yang menyatakan antara lain jumlah investasi yang dialihkan dan dimiliki serta Nilai Aktiva Bersih setiap Unit Penyertaan pada saat investasi dialihkan yang akan tersedia dalam waktu paling lambat 7 (tujuh) Hari Bursa setelah Formulir pengalihan investasi dalam INSIGHT RETAIL CASH FUND (I-RETAIL CASH) dari Pemegang Unit Penyertaan telah lengkap dan diterima dengan baik (*in complete application*) oleh Manajer Investasi atau Agen Penjual Efek Reksa Dana yang ditunjuk oleh Manajer Investasi (jika ada) sesuai ketentuan pemrosesan pengalihan investasi yang ditetapkan dalam Prospektus ini.

Dalam hal Pemegang Unit Penyertaan meminta Surat Konfirmasi Transaksi Unit Penyertaan secara tercetak, Surat Konfirmasi Transaksi Unit Penyertaan akan diproses sesuai dengan SEOJK tentang Tata Cara Penyampaian Surat atau Bukti Konfirmasi dan Laporan Berkala Reksa Dana secara Elektronik melalui Sistem Pengelolaan Investasi Terpadu, dengan tidak memberikan biaya tambahan bagi INSIGHT RETAIL CASH FUND (I-RETAIL CASH).

**BAB XVII**  
**PENGALIHAN KEPEMILIKAN UNIT PENYERTAAN**

**17.1. Pengalihan Kepemilikan Unit Penyertaan**

Kepemilikan Unit Penyertaan INSIGHT RETAIL CASH FUND (I-RETAIL CASH) hanya dapat beralih atau dialihkan oleh pemegang Unit Penyertaan kepada Pihak lain tanpa melalui mekanisme penjualan, pembelian kembali atau pelunasan dalam rangka:

- a. Pewarisan; atau
- b. Hibah.

**17.2. Prosedur Pengalihan Kepemilikan Unit Penyertaan**

Pengalihan kepemilikan Unit Penyertaan INSIGHT RETAIL CASH FUND (I-RETAIL CASH) wajib diberitahukan oleh ahli waris, pemberi hibah, atau penerima hibah kepada Manajer Investasi atau Agen Penjual Efek Reksa Dana yang ditunjuk oleh Manajer Investasi (jika ada) dengan bukti pendukung sesuai dengan peraturan perundang-undangan untuk selanjutnya diadministrasikan di Bank Kustodian.

Pengalihan kepemilikan Unit Penyertaan INSIGHT RETAIL CASH FUND (I-RETAIL CASH) sebagaimana dimaksud pada butir 17.1 di atas harus dilakukan sesuai dengan peraturan perundang-undangan yang berlaku dalam bidang pewarisan dan/atau hibah.

Manajer Investasi pengelola INSIGHT RETAIL CASH FUND (I-RETAIL CASH) atau Agen Penjual Efek Reksa Dana yang ditunjuk oleh Manajer Investasi (jika ada) wajib menerapkan Program APU dan PPT di Sektor Jasa Keuangan terhadap pihak yang menerima pengalihan kepemilikan Unit Penyertaan dalam rangka pewarisan dan/atau hibah sebagaimana dimaksud pada butir 17.1 di atas.

**BAB XVIII**  
**SKEMA PEMBELIAN DAN PENJUALAN KEMBALI**  
**UNIT PENYERTAAN SERTA PENGALIHAN INVESTASI**

**18.1. PEMBELIAN UNIT PENYERTAAN**

**a. Langsung Melalui Manajer Investasi**

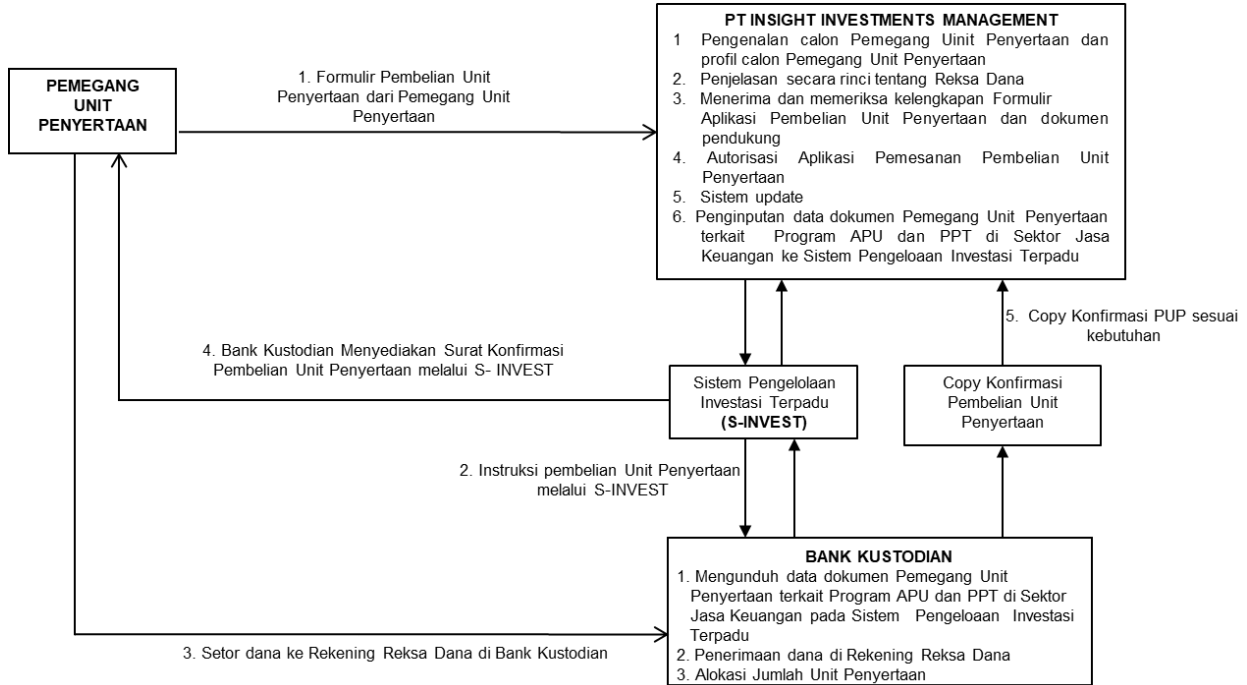

**b. Melalui Agen Penjual Efek Reksa Dana yang ditunjuk oleh Manajer Investasi (jika ada)**

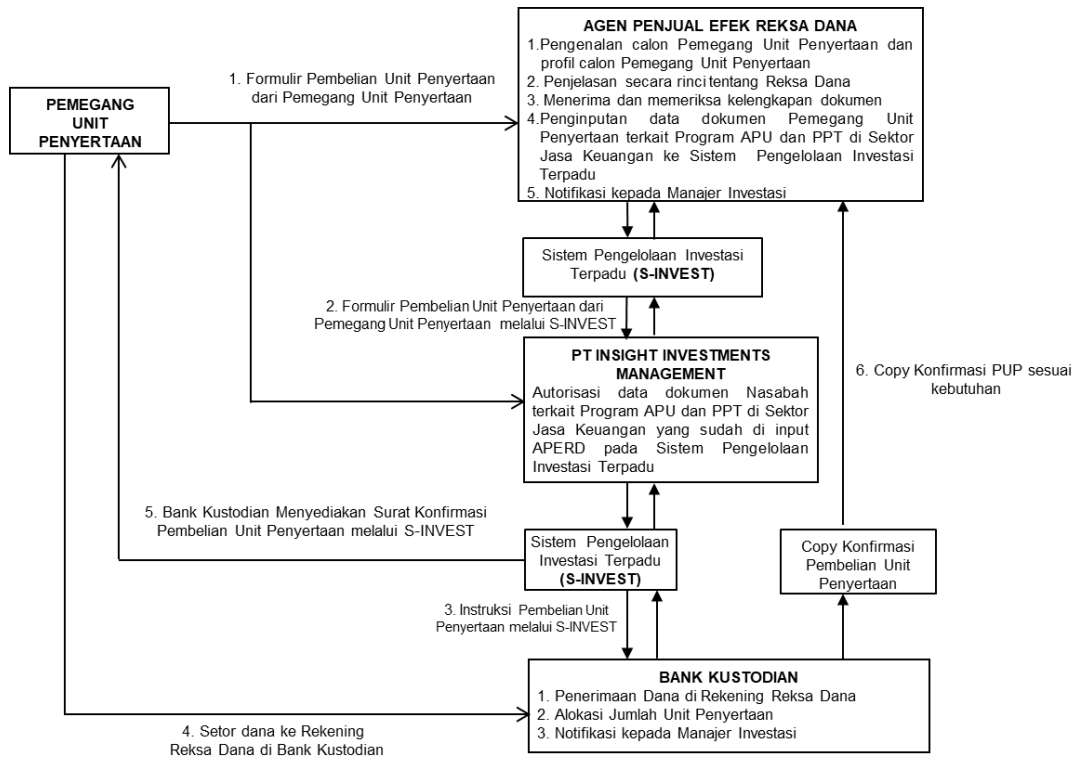

**18.2. PENJUALAN KEMBALI UNIT PENYERTAAN**

**a. Langsung Melalui Manajer Investasi**

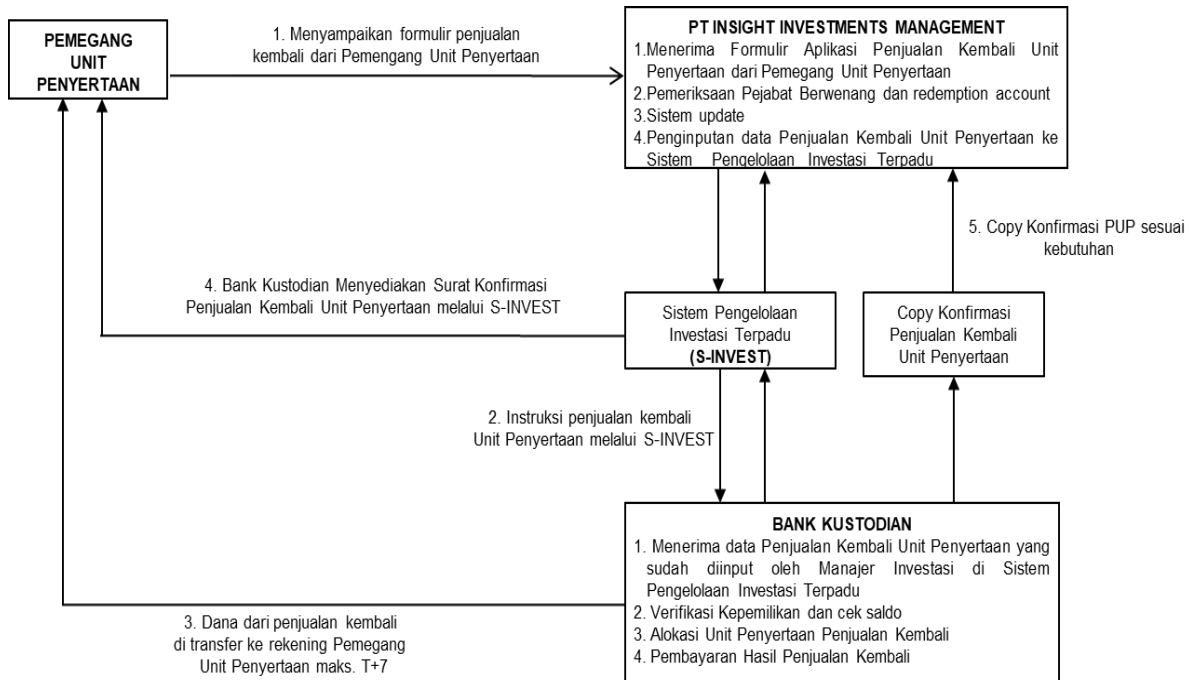

**b. Melalui Agen Penjual Efek Reksa Dana yang ditunjuk oleh Manajer Investasi (jika ada)**

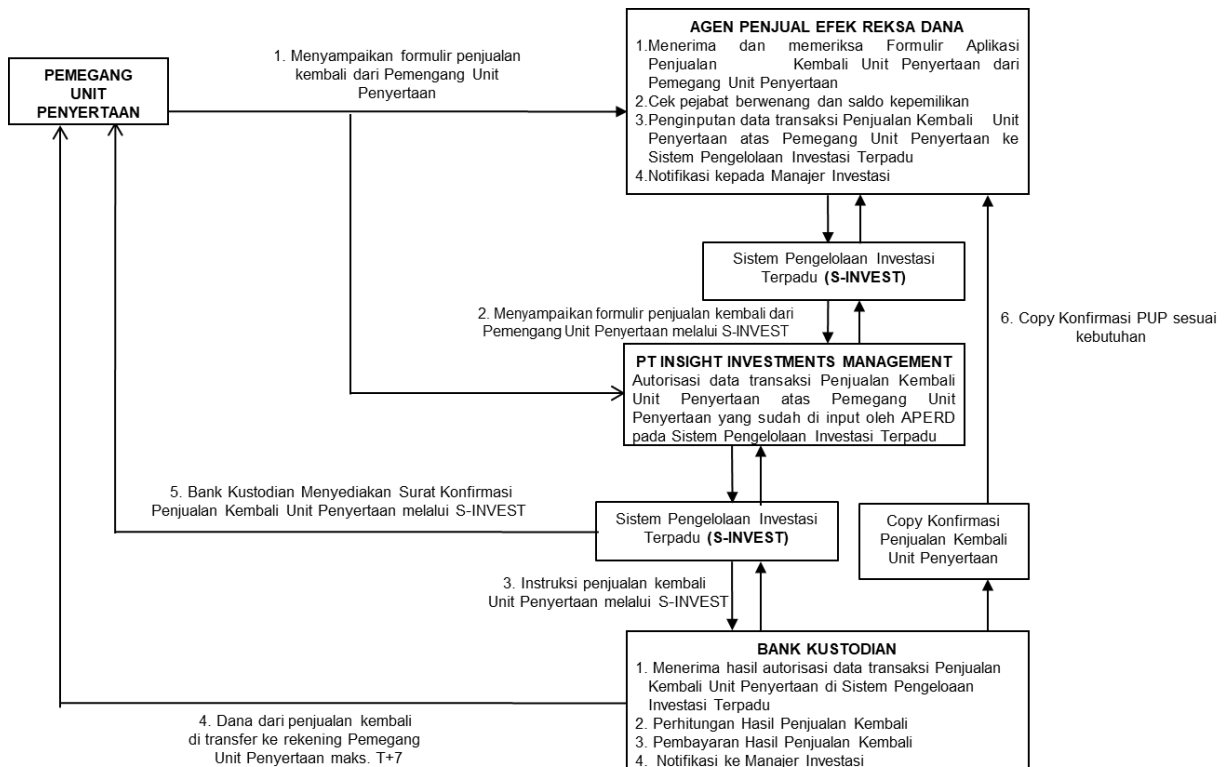

### 18.3. PENGALIHAN INVESTASI

#### a. Langsung Melalui Manajer Investasi

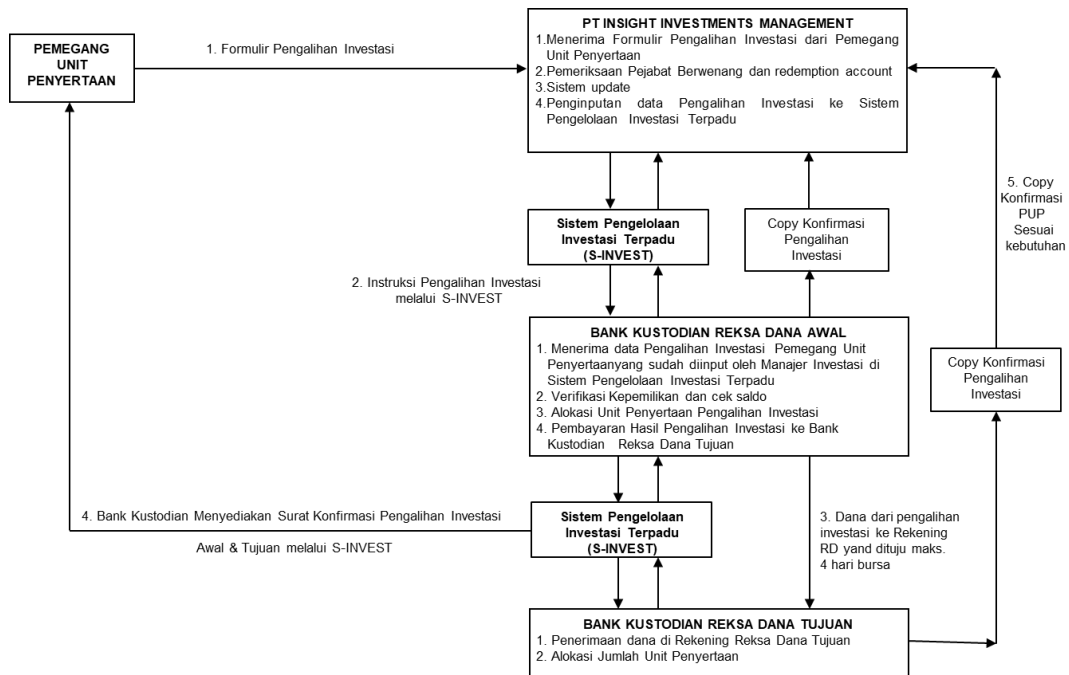

#### b. Melalui Agen Penjual Efek Reksa Dana yang ditunjuk oleh Manajer Investasi (jika ada)

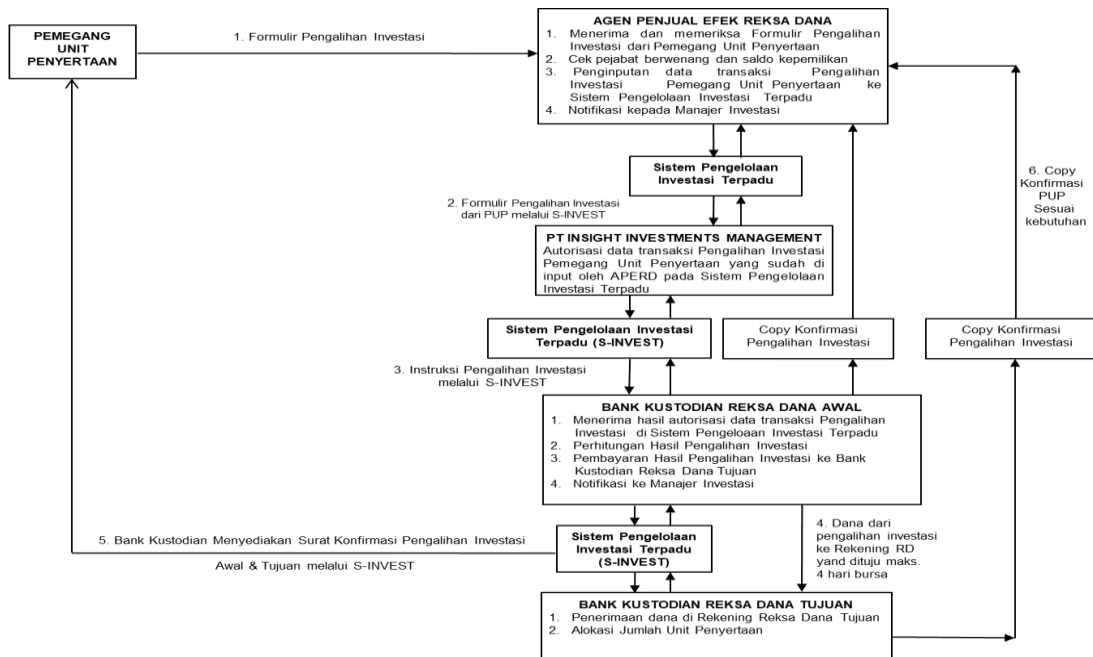

#### Keterangan:

Surat Konfirmasi Transaksi Unit Penyertaan tersebut pada skema-skema tersebut di atas disampaikan melalui fasilitas AKSes yang disediakan oleh penyedia jasa Sistem Pengelolaan Investasi Terpadu (S-INVEST) atau disingkat S-INVEST.

Dalam hal Pemegang Unit Penyertaan meminta Surat Konfirmasi Transaksi Unit Penyertaan secara tercetak, Surat Konfirmasi Transaksi Unit Penyertaan akan diproses sesuai dengan SEOJK tentang Tata Cara Penyampaian Surat atau Bukti Konfirmasi dan Laporan Berkala Reksa Dana secara Elektronik melalui Sistem Pengelolaan Investasi Terpadu, dengan tidak memberikan biaya tambahan bagi **INSIGHT RETAIL CASH FUND (I-RETAIL CASH)**.

**BAB XIX**  
**PENYELESAIAN PENGADUAN PEMEGANG UNIT PENYERTAAN**

**19.1. Pengaduan**

- i. Pengaduan oleh Pemegang Unit Penyertaan disampaikan kepada Manajer Investasi, yang wajib diselesaikan oleh Manajer Investasi dengan mekanisme sebagaimana dimaksud dalam angka 19.2. di bawah.
- ii. Dalam hal pengaduan tersebut berkaitan dengan fungsi Bank Kustodian, maka Manajer Investasi akan menyampaikannya kepada Bank Kustodian, dan Bank Kustodian wajib menyelesaikan pengaduan dengan mekanisme sebagaimana dimaksud dalam angka 19.2. di bawah.

**19.2. Mekanisme Penyelesaian Pengaduan**

- i. Dengan tunduk pada ketentuan angka 19.1 di atas, manajer Investasi dan/atau Bank Kustodian akan melayani dan menyelesaikan adanya pengaduan Pemegang Unit Penyertaan. Penyelesaian pengaduan yang dilakukan oleh Bank Kustodian wajib ditembuskan kepada Manajer Investasi.
- ii. Manajer Investasi dan/atau Bank Kustodian wajib segera menindaklanjuti dan menyelesaikan pengaduan Pemegang Unit Penyertaan yang disampaikan secara lisan paling lambat 5 (lima) Hari Kerja sejak pengaduan diterima.
- iii. Dalam hal Manajer Investasi dan/atau Bank Kustodian membutuhkan dokumen pendukung atas pengaduan yang disampaikan oleh Pemegang Unit Penyertaan secara lisan sebagaimana dimaksud pada butir ii di atas, Manajer Investasi dan/atau Bank Kustodian meminta kepada Pemegang Unit Penyertaan untuk menyampaikan Pengaduan secara tertulis dengan melampirkan dokumen pendukung yang diperlukan.
- iv. kan Pengaduan secara tertulis dengan melampirkan dokumen pendukung yang diperlukan.
- v. Manajer Investasi dan/atau Bank Kustodian wajib melakukan tindak lanjut dan melakukan penyelesaian pengaduan secara tertulis paling lama 20 (dua puluh) Hari Kerja sejak dokumen yang berkaitan langsung dengan pengaduan Pemegang Unit Penyertaan diterima secara lengkap.
- v. Manajer Investasi dan/atau Bank Kustodian dapat memperpanjang jangka waktu sebagaimana dimaksud dalam butir iv di atas sesuai dengan syarat dan ketentuan yang diatur dalam POJK Tentang Layanan Pengaduan Konsumen di Sektor Jasa Keuangan.
- vi. Perpanjangan jangka waktu penyelesaian pengaduan sebagaimana dimaksud pada butir v di atas wajib diberitahukan secara tertulis kepada Pemegang Unit Penyertaan yang mengajukan pengaduan sebelum jangka waktu sebagaimana dimaksud pada butir iv berakhir.
- vii. Manajer Investasi dan Bank Kustodian menyediakan informasi mengenai status pengaduan Pemegang Unit Penyertaan melalui berbagai sarana komunikasi yang disediakan oleh Manajer Investasi antara lain melalui website, surat, email atau telepon.

**19.3. Penyelesaian Pengaduan**

- i. Manajer Investasi dan/atau Bank Kustodian dapat melakukan penyelesaian pengaduan sesuai dengan ketentuan internal yang mengacu pada ketentuan-ketentuan sebagaimana diatur dalam POJK Tentang Layanan Pengaduan Konsumen Sektor Jasa Keuangan.
- ii. Selain penyelesaian pengaduan sebagaimana dimaksud dalam angka 19.1. di atas, Pemegang Unit Penyertaan dapat memanfaatkan layanan pengaduan yang disediakan oleh OJK untuk upaya penyelesaian melalui mekanisme yang diatur dalam POJK Tentang Penyelenggaraan Layanan Konsumen dan Masyarakat di Sektor Jasa Keuangan oleh Otoritas Jasa Keuangan.

**19.4. Penyelesaian Sengketa**

Dalam hal tidak tercapai kesepakatan penyelesaian Pengaduan, Pemegang Unit Penyertaan dan Manajer Investasi dan/atau Bank Kustodian akan melakukan penyelesaian sengketa dengan mekanisme penyelesaian sengketa berupa arbitrase melalui Lembaga Alternatif Penyelesaian Sengketa (LAPS) Sektor Jasa Keuangan yang telah memperoleh persetujuan dari OJK dengan syarat, ketentuan dan tata cara sebagaimana dimaksud dalam POJK Tentang Lembaga Alternatif Penyelesaian Sengketa Sektor Jasa Keuangan serta sesuai dengan peraturan mengenai prosedur penyelesaian sengketa yang diterbitkan oleh LAPS dan telah disetujui oleh OJK, dan mengacu kepada Undang-undang Nomor 30 Tahun 1999 (seribu sembilan ratus sembilan puluh sembilan) tentang Arbitrase Dan Alternatif Penyelesaian Sengketa, berikut semua perubahannya ("Undang-Undang Arbitrase dan Alternatif Penyelesaian Sengketa") sebagaimana relevan.

Undang-Undang Arbitrase Dan Alternatif Penyelesaian Sengketa, berikut semua perubahannya ("Undang-Undang Arbitrase dan Alternatif Penyelesaian Sengketa") sebagaimana relevan.

*Keterangan:*

*Sesuai Pasal 47 ayat (2) POJK Tentang Lembaga Alternatif Penyelesaian Sengketa di Sektor Jasa Keuangan, forum penyelesaian sengketa yang diatur dalam Kontrak Investasi Kolektif INSIGHT RETAIL CASH FUND (I-RETAIL CASH) yaitu melalui BAPMI, yang diatur sebelum berlakunya POJK 61/2020 (tanggal 16 Desember 2020), menjadi beralih kepada LAPS SJK.*

*Kontrak Investasi Kolektif INSIGHT RETAIL CASH FUND (I-RETAIL CASH) telah mengatur bahwa apabila terdapat perubahan peraturan atau surat edaran atau kebijakan OJK mengenai Reksa Dana yang diterbitkan di kemudian hari, maka ketentuan-ketentuan yang tercantum dalam Kontrak Investasi Kolektif INSIGHT RETAIL CASH FUND (I-RETAIL CASH) akan tunduk pada peraturan atau surat edaran atau kebijakan OJK yang baru tersebut tanpa harus serta merta menandatangani perubahan Kontrak Investasi Kolektif INSIGHT RETAIL CASH FUND (I-RETAIL CASH), kecuali ditentukan lain oleh peraturan perundang-undangan yang berlaku atau diperintahkan oleh OJK.*

**BAB XX**  
**PENYEBARLUASAN PROSPEKTUS DAN FORMULIR–FORMULIR**  
**BERKAITAN DENGAN PEMBELIAN UNIT PENYERTAAN**

- 20.1.** Informasi, Prospektus, Formulir Pembukaan Rekening dan Formulir Pemesanan Pembelian Unit Penyertaan INSIGHT RETAIL CASH FUND (I-RETAIL CASH) (jika ada) dapat diperoleh di kantor Manajer Investasi, serta Agen Penjual Efek Reksa Dana yang ditunjuk oleh Manajer Investasi (jika ada). Hubungi Manajer Investasi untuk informasi lebih lanjut.
- 20.2.** Untuk menghindari keterlambatan dalam pengiriman Laporan INSIGHT RETAIL CASH FUND (I-RETAIL CASH) serta informasi lainnya mengenai investasi, Pemegang Unit Penyertaan diharapkan untuk memberitahu secepatnya mengenai perubahan alamat kepada Manajer Investasi atau melalui Agen Penjual Efek Reksa Dana yang ditunjuk oleh Manajer Investasi (jika ada) tempat Pemegang Unit Penyertaan yang bersangkutan melakukan pembelian.

**Manajer Investasi**  
**PT Insight Investments Management**  
Office 8, Lantai 16-H  
SCBD Lot 28, Jl. Jend. Sudirman Kav. 52-53  
Jakarta 12190  
Telp: +6221 29333078  
Fax: +6221 29333077  
Email: [marketing@insights.id](mailto:marketing@insights.id)  
Website: [www.insights.id](http://www.insights.id)

**Bank Kustodian**  
Menara Sentraya Lantai 27  
Jl. Iskandarsyah Raya No. 1A  
Jakarta 12160, Indonesia  
**T** +62 21 2505151; 2505252; 2505353  
**F** +62 21 2505206; 2505207



# **Reksa Dana Insight Retail Cash Fund (I-Retail Cash)**

Laporan keuangan  
tanggal 31 Desember 2023  
dan untuk tahun yang berakhir pada tanggal tersebut  
beserta laporan auditor independen

## DAFTAR ISI

Halaman

**Surat Pernyataan Manajer Investasi dan Bank Kustodian**

**Laporan Auditor Independen**

**Laporan Keuangan**

Laporan Posisi Keuangan 1

Laporan Laba Rugi dan Penghasilan Komprehensif Lain 2

Laporan Perubahan Aset Bersih 3

Laporan Arus Kas 4

Catatan atas Laporan Keuangan 5-27

**SURAT PERNYATAAN MANAJER INVESTASI DAN BANK KUSTODIAN  
TENTANG TANGGUNG JAWAB ATAS LAPORAN KEUANGAN  
TANGGAL 31 DESEMBER 2023 DAN  
UNTUK TAHUN YANG BERAKHIR PADA TANGGAL TERSEBUT  
REKSA DANA INSIGHT RETAIL CASH FUND (I-RETAIL CASH)**

Kami yang bertanda tangan dibawah ini:

**Manajer Investasi:**

Nama : Thomas Harmanto S  
Alamat Kantor : Office-8 Building, 16th Floor, Suite H, SCBD Lot 28  
Jl. Jend. Sudirman Kav. 52-53, Jakarta 12190, Indonesia  
Nomor Telepon : 021-29333078  
Jabatan : Direktur

Nama : Ria Meristika Warganda  
Alamat Kantor : Office-8 Building, 16th Floor, Suite H, SCBD Lot 28  
Jl. Jend. Sudirman Kav. 52-53, Jakarta 12190, Indonesia  
Nomor Telepon : 021-29333078  
Jabatan : Direktur

**Bank Kustodian:**

**FX Dwi Raharjani** (Securities Services Operations Head) dan **Sita Darananti** (Client Delivery Head II), Bertindak mewakili PT Bank CIMB Niaga Tbk – Custodial Services, menyatakan bahwa :

Sesuai dengan Surat Edaran Bapepam & LK No: SE-02/BL/2011 kepada seluruh Direksi Manajer Investasi dan Bank Kustodian Produk Investasi Berbasis KIK tertanggal 30 Maret 2011 dan Surat Otoritas Jasa Keuangan No. S-469/D.04/2013 tanggal 24 Desember 2013 perihal Laporan Keuangan Tahunan Produk Investasi Berbentuk Kontrak Investasi Kolektif (KIK), PT Bank CIMB Niaga Tbk ("Bank Kustodian"), dalam kapasitasnya sebagai bank kustodian dari Reksa Dana Insight Retail Cash Fund (I-Retail Cash).

Manajer Investasi dan Bank Kustodian, dengan ini menyatakan bahwa:

1. Kami bertanggung jawab atas penyusunan dan penyajian laporan keuangan Reksa Dana Insight Retail Cash Fund (I-Retail Cash) ("Reksa Dana") sesuai tugas dan tanggung jawab masing-masing sebagai Manajer Investasi dan Bank Kustodian sebagaimana tercantum dalam Kontrak Investasi Kolektif Reksa Dana ("KIK") dan menurut peraturan dan perundangan yang berlaku;
2. Laporan Keuangan Reksa Dana telah disusun dan disajikan sesuai dengan Standar Akuntansi Keuangan di Indonesia;
3. Seluruh informasi dalam laporan keuangan Reksa Dana telah dimuat secara lengkap dan benar;
4. Laporan keuangan Reksa Dana, berdasarkan keyakinan dan pengetahuan terbaik kami, tidak mengandung informasi atau fakta material yang tidak benar dan tidak menghilangkan informasi atau fakta yang material yang akan atau harus diketahuinya dalam kapasitasnya sebagai Manajer Investasi dan Bank Kustodian Reksa Dana;
5. Kami bertanggung jawab atas sistem pengendalian internal Reksa Dana sesuai fungsi dan kewenangan yang dinyatakan dalam KIK.

Demikian pernyataan ini dibuat dengan sebenarnya.

Jakarta, 1 Maret 2024

**PT Insight Investments Management**  
Manajer Investasi

**PT Bank CIMB Niaga Tbk.**  
Bank Kustodian

**Thomas Harmanto S**  
Direktur

**Ria Meristika Warganda**  
Direktur

**FX Dwi Raharjani**  
Securities Services  
Operations Head

**Sita Darananti**  
Client Delivery Head II





No. : 00319/2.1133/AU.1/09/0754-2/1/III/2024

## **LAPORAN AUDITOR INDEPENDEN**

Pemegang Unit Penyertaan, Manajer Investasi dan Bank Kustodian  
**Reksa Dana Insight Retail Cash Fund (I-Retail Cash)**

### **Opini**

Kami telah mengaudit laporan keuangan Reksa Dana Insight Retail Cash Fund (I-Retail Cash) ("Reksa Dana"), yang terdiri dari laporan posisi keuangan tanggal 31 Desember 2023, serta laporan laba rugi dan penghasilan komprehensif lain, laporan perubahan aset bersih, dan laporan arus kas untuk tahun yang berakhir pada tanggal tersebut, serta catatan atas laporan keuangan, termasuk informasi kebijakan akuntansi material.

Menurut opini kami, laporan keuangan terlampir menyajikan secara wajar, dalam semua hal yang material, posisi keuangan Reksa Dana tanggal 31 Desember 2023, serta kinerja keuangan dan arus kasnya untuk tahun yang berakhir pada tanggal tersebut, sesuai dengan Standar Akuntansi Keuangan di Indonesia.

### **Basis Opini**

Kami melaksanakan audit kami berdasarkan Standar Audit yang ditetapkan oleh Institut Akuntan Publik Indonesia. Tanggung jawab kami menurut standar tersebut diuraikan lebih lanjut dalam paragraf Tanggung Jawab Auditor terhadap Audit atas Laporan Keuangan pada laporan kami. Kami independen terhadap Reksa Dana berdasarkan ketentuan etika yang relevan dalam audit kami atas laporan keuangan di Indonesia, dan kami telah memenuhi tanggung jawab etika lainnya berdasarkan ketentuan tersebut. Kami yakin bahwa bukti audit yang telah kami peroleh adalah cukup dan tepat untuk menyediakan suatu basis bagi opini audit kami.

### **Ketidakpastian Material yang Terkait dengan Kelangsungan Usaha**

Kami membawa perhatian pada Catatan 21 atas laporan keuangan yang menjelaskan mengenai Nilai Aset Bersih Reksa Dana kurang dari Rp 10.000.000.000 (Sepuluh miliar Rupiah). Sebagaimana dinyatakan dalam Catatan 21, peristiwa atau kondisi ini, bersama dengan hal-hal lain sebagaimana disebutkan dalam Catatan 21, menunjukkan adanya ketidakpastian material yang dapat menimbulkan keraguan signifikan atas kemampuan untuk melanjutkan kelangsungan usahanya. Opini kami tidak dimodifikasi sehubungan dengan hal tersebut.

### **Tanggung Jawab Manajer Investasi dan Bank Kustodian dan Pihak yang Bertanggung Jawab atas Tata Kelola terhadap Laporan Keuangan**

Manajer Investasi dan Bank Kustodian bertanggung jawab atas penyusunan dan penyajian wajar laporan keuangan tersebut sesuai dengan Standar Akuntansi Keuangan di Indonesia, dan atas pengendalian internal yang dianggap perlu oleh Manajer Investasi dan Bank Kustodian untuk memungkinkan penyusunan laporan keuangan yang bebas dari kesalahan penyajian material, baik yang disebabkan oleh kecurangan maupun kesalahan.



### **Tanggung Jawab Manajer Investasi dan Bank Kustodian dan Pihak yang Bertanggung Jawab atas Tata Kelola terhadap Laporan Keuangan (Lanjutan)**

Dalam penyusunan laporan keuangan, Manajer Investasi dan Bank Kustodian bertanggung jawab untuk menilai kemampuan Reksa Dana dalam mempertahankan kelangsungan usahanya, mengungkapkan, sesuai dengan kondisinya, hal-hal yang berkaitan dengan kelangsungan usaha, dan menggunakan basis akuntansi kelangsungan usaha, kecuali Manajer Investasi dan Bank Kustodian memiliki intensi untuk melikuidasi Reksa Dana atau menghentikan operasi, atau tidak memiliki alternatif yang realistis selain melaksanakannya.

Pihak yang bertanggung jawab atas tata kelola bertanggung jawab untuk mengawasi proses pelaporan keuangan Reksa Dana.

### **Tanggung Jawab Auditor terhadap Audit atas Laporan Keuangan**

Tujuan kami adalah untuk memperoleh keyakinan memadai tentang apakah laporan keuangan secara keseluruhan bebas dari kesalahan penyajian material, baik yang disebabkan oleh kecurangan maupun kesalahan, dan untuk menerbitkan laporan auditor yang mencakup opini kami. Keyakinan memadai merupakan suatu tingkat keyakinan tinggi, namun bukan merupakan suatu jaminan bahwa audit yang dilaksanakan berdasarkan Standar Audit akan selalu mendeteksi kesalahan penyajian material ketika hal tersebut ada. Kesalahan penyajian dapat disebabkan oleh kecurangan maupun kesalahan dan dianggap material jika, baik secara individual maupun secara agregat, dapat diekspektasikan secara wajar akan memengaruhi keputusan ekonomi yang diambil oleh pengguna berdasarkan laporan keuangan tersebut.

Sebagai bagian dari suatu audit berdasarkan Standar Audit, kami menerapkan pertimbangan profesional dan mempertahankan skeptisisme profesional selama audit. Kami juga:

- Mengidentifikasi dan menilai risiko kesalahan penyajian material dalam laporan keuangan, baik yang disebabkan oleh kecurangan maupun kesalahan, mendesain dan melaksanakan prosedur audit yang responsif terhadap risiko tersebut, serta memperoleh bukti audit yang cukup dan tepat untuk menyediakan basis bagi opini kami. Risiko tidak terdeteksinya kesalahan penyajian material yang disebabkan oleh kecurangan lebih tinggi dari yang disebabkan oleh kesalahan, karena kecurangan dapat melibatkan kolusi, pemalsuan, penghilangan secara sengaja, pernyataan salah, atau pengabaian pengendalian internal.
- Memperoleh suatu pemahaman tentang pengendalian internal yang relevan dengan audit untuk mendesain prosedur audit yang tepat sesuai dengan kondisinya, tetapi bukan untuk tujuan menyatakan opini atas keefektifitasan pengendalian internal Reksa Dana.
- Mengevaluasi ketepatan kebijakan akuntansi yang digunakan serta kewajaran estimasi akuntansi dan pengungkapan terkait yang dibuat oleh Manajer Investasi dan Bank Kustodian.
- Menyimpulkan ketepatan penggunaan basis akuntansi kelangsungan usaha oleh Manajer Investasi dan Bank Kustodian dan, berdasarkan bukti audit yang diperoleh, apakah terdapat suatu ketidakpastian material yang terkait dengan peristiwa atau kondisi yang dapat menyebabkan keraguan signifikan atas kemampuan Reksa Dana untuk mempertahankan kelangsungan usahanya. Ketika kami menyimpulkan bahwa terdapat suatu ketidakpastian material, kami diharuskan untuk menarik perhatian dalam laporan auditor kami ke pengungkapan terkait dalam laporan keuangan atau, jika pengungkapan tersebut tidak memadai, harus menentukan apakah perlu untuk memodifikasi opini kami. Kesimpulan kami didasarkan pada bukti audit yang diperoleh hingga tanggal laporan auditor kami. Namun, peristiwa atau kondisi masa depan dapat menyebabkan Reksa Dana tidak dapat mempertahankan kelangsungan usaha.
- Mengevaluasi penyajian, struktur, dan isi laporan keuangan secara keseluruhan, termasuk pengungkapannya, dan apakah laporan keuangan mencerminkan transaksi dan peristiwa yang mendasarinya dengan suatu cara yang mencapai penyajian wajar.



**PKF**  
Paul Hadiwinata, Hidajat, Arsono,  
Retno, Palilingan & Rekan

**Tanggung Jawab Auditor terhadap Audit atas Laporan Keuangan (Lanjutan)**

Kami mengomunikasikan kepada pihak yang bertanggung jawab atas tata kelola mengenai, antara lain, ruang lingkup dan saat yang direncanakan atas audit, serta temuan audit signifikan, termasuk setiap defisiensi signifikan dalam pengendalian internal yang teridentifikasi oleh kami selama audit.

**Paul Hadiwinata, Hidajat, Arsono, Retno, Palilingan & Rekan**



**Retno Dwi Andani, S.E., Ak., CPA, CA**  
Registrasi Akuntan Publik No. AP.0754

1 Maret 2024

**REKSA DANA INSIGHT RETAIL CASH FUND (I-RETAIL CASH)**  
**LAPORAN POSISI KEUANGAN**  
Per 31 Desember 2023

(Dalam Rupiah, kecuali dinyatakan lain)

	<u>Catatan</u>	<u>2023</u>	<u>2022</u>
<b>ASET</b>			
Portofolio efek			
Efek bersifat utang (harga perolehan Rp 1.883.664.000 pada tahun 2023 dan Rp 9.311.240.000 pada tahun 2022)	2c,2d,3,9	1.880.123.180	9.234.137.200
Sukuk (harga perolehan Rp 1.012.965.000 pada tahun 2023 dan Rp 699.580.000 pada tahun 2022)	2c,2d,3,9	1.011.000.550	700.000.000
Total portofolio efek		<u>2.891.123.730</u>	<u>9.934.137.200</u>
Kas	2d,4	410.126.775	276.661.092
Piutang bunga dan bagi hasil	2d,2e,5	25.758.694	58.906.750
<b>TOTAL ASET</b>		<u><u>3.327.009.199</u></u>	<u><u>10.269.705.042</u></u>
<b>LIABILITAS</b>			
<b>Liabilitas lancar</b>			
Uang muka diterima atas pemesanan unit penyertaan	2d,6	15.140.008	880.000
Liabilitas atas pembelian kembali unit penyertaan	2d,7	2.079.943	2.100.572
Beban akrual	2d,2e,8	14.712.363	19.443.127
Utang pajak lainnya	2f,10b	8.518	83.843
<b>TOTAL LIABILITAS</b>		<u><u>31.940.832</u></u>	<u><u>22.507.542</u></u>
<b>TOTAL NILAI ASET BERSIH</b>		<u><u>3.295.068.367</u></u>	<u><u>10.247.197.500</u></u>
<b>JUMLAH UNIT PENYERTAAN BEREDAR</b>	11	2.204.950,6619	7.155.114,9190
<b>NILAI ASET BERSIH PER UNIT PENYERTAAN</b>		<u><u>1.494,40</u></u>	<u><u>1.432,15</u></u>

Catatan atas laporan keuangan terlampir merupakan bagian yang tidak terpisahkan dari laporan keuangan secara keseluruhan.

**REKSA DANA INSIGHT RETAIL CASH FUND (I-RETAIL CASH)**  
**LAPORAN LABA RUGI DAN PENGHASILAN KOMPREHENSIF LAIN**  
 Untuk tahun yang berakhir pada tanggal 31 Desember 2023

(Dalam Rupiah, kecuali dinyatakan lain)

	<b>Catatan</b>	<b>2023</b>	<b>2022</b>
<b>PENDAPATAN</b>			
Pendapatan Investasi			
Pendapatan bunga dan bagi hasil	2d,2e,12	381.218.266	894.461.206
Kerugian investasi yang telah direalisasi	2d,2e	(117.835.500)	(184.350.000)
Keuntungan (kerugian) investasi yang belum direalisasi	2d,2e	71.177.530	(36.324.500)
Pendapatan Lainnya	2d,2e,13	839.726	1.821.819
<b>TOTAL PENDAPATAN</b>		<u>335.400.022</u>	<u>675.608.525</u>
<b>BEBAN</b>			
Beban Investasi			
Beban pengelolaan investasi	2e,2g,14,17	(29.327.703)	(63.309.392)
Beban kustodian	2e,15	(5.590.019)	(11.395.696)
Beban lain-lain	2e,16	(70.375.736)	(120.685.992)
Beban Lainnya	2e	(167.945)	(364.364)
<b>TOTAL BEBAN</b>		<u>(105.461.403)</u>	<u>(195.755.444)</u>
<b>LABA SEBELUM PAJAK</b>		<u>229.938.619</u>	<u>479.853.081</u>
<b>BEBAN PAJAK PENGHASILAN</b>	2f,10c	(927.250)	(205.000)
<b>LABA TAHUN BERJALAN</b>		<u>229.011.369</u>	<u>479.648.081</u>
<b>PENGHASILAN KOMPREHENSIF LAIN TAHUN BERJALAN SETELAH PAJAK</b>		<u>-</u>	<u>-</u>
<b>PENGHASILAN KOMPREHENSIF TAHUN BERJALAN</b>		<u>229.011.369</u>	<u>479.648.081</u>

Catatan atas laporan keuangan terlampir merupakan bagian yang tidak terpisahkan dari laporan keuangan secara keseluruhan.



**REKSA DANA INSIGHT RETAIL CASH FUND (I-RETAIL CASH)**  
**LAPORAN PERUBAHAN ASET BERSIH**  
 Untuk tahun yang berakhir pada tanggal 31 Desember 2023

(Dalam Rupiah, kecuali dinyatakan lain)

	Transaksi dengan pemegang unit penyertaan	Total Kenaikan (Penurunan) Nilai Aset Bersih	Total Nilai Aset Bersih
<b>Saldo per 1 Januari 2022</b>	1.063.769.091	12.473.957.428	13.537.726.519
<b>Perubahan aset bersih pada tahun 2022</b>			
Penghasilan komprehensif tahun berjalan	-	479.648.081	479.648.081
Transaksi dengan pemegang unit penyertaan			
Penjualan unit penyertaan	1.124.256.862	-	1.124.256.862
Pembelian kembali unit penyertaan	(4.894.433.962)	-	(4.894.433.962)
<b>Saldo per 31 Desember 2022</b>	<u>(2.706.408.009)</u>	<u>12.953.605.509</u>	<u>10.247.197.500</u>
<b>Perubahan aset bersih pada tahun 2023</b>			
Penghasilan komprehensif tahun berjalan	-	229.011.369	229.011.369
Transaksi dengan pemegang unit penyertaan			
Penjualan unit penyertaan	11.068.896.083	-	11.068.896.083
Pembelian kembali unit penyertaan	(18.250.036.585)	-	(18.250.036.585)
<b>Saldo per 31 Desember 2023</b>	<u>(9.887.548.511)</u>	<u>13.182.616.878</u>	<u>3.295.068.367</u>

Catatan atas laporan keuangan terlampir merupakan bagian yang tidak terpisahkan dari laporan keuangan secara keseluruhan.

**REKSA DANA INSIGHT RETAIL CASH FUND (I-RETAIL CASH)****LAPORAN ARUS KAS**

Untuk tahun yang berakhir pada tanggal 31 Desember 2023

(Dalam Rupiah, kecuali dinyatakan lain)

	<b>2023</b>	<b>2022</b>
<b>Arus kas dari aktivitas operasi</b>		
Pembelian efek bersifat utang dan sukuk	(6.934.111.500)	(15.531.680.000)
Penjualan efek bersifat utang dan sukuk	13.930.467.000	18.270.070.000
Penerimaan bunga efek bersifat utang dan bagi hasil sukuk	410.014.541	946.794.647
Penerimaan bunga deposito berjangka	4.351.781	656.165
Penerimaan bunga jasa giro	839.726	1.821.819
Pembayaran jasa pengelolaan investasi	(33.432.904)	(63.635.388)
Pembayaran jasa kustodian	(6.143.959)	(11.455.601)
Pembayaran biaya lain-lain	(70.690.629)	(136.200.959)
Pembayaran pajak kini ( <i>capital gain</i> )	(927.250)	(205.000)
Kas bersih yang dihasilkan dari aktivitas operasi	<u>7.300.366.806</u>	<u>3.476.165.683</u>
<b>Arus kas dari aktivitas pendanaan</b>		
Penjualan unit penyertaan	11.083.156.091	1.125.136.862
Pembelian kembali unit penyertaan	(18.250.057.214)	(4.894.979.745)
Kas bersih yang digunakan untuk aktivitas pendanaan	<u>(7.166.901.123)</u>	<u>(3.769.842.883)</u>
<b>Kenaikan (penurunan) kas dan setara kas</b>	133.465.683	(293.677.200)
<b>Kas dan setara kas pada awal tahun</b>	276.661.092	570.338.292
<b>Kas dan setara kas pada akhir tahun</b>	<u>410.126.775</u>	<u>276.661.092</u>
<b>Kas dan setara kas terdiri dari:</b>		
Kas	410.126.775	276.661.092
<b>Total kas dan setara kas</b>	<u>410.126.775</u>	<u>276.661.092</u>

Catatan atas laporan keuangan terlampir merupakan bagian yang tidak terpisahkan dari laporan keuangan secara keseluruhan.

## **REKSA DANA INSIGHT RETAIL CASH FUND (I-RETAIL CASH)**

### **CATATAN ATAS LAPORAN KEUANGAN**

Untuk tahun yang berakhir pada tanggal 31 Desember 2023

(Dalam Rupiah, kecuali dinyatakan lain)

---

#### **1. UMUM**

Reksa Dana Insight Retail Cash Fund (I-Retail Cash) ("Reksa Dana") adalah Reksa Dana bersifat terbuka berbentuk Kontrak Investasi Kolektif yang dibentuk berdasarkan Undang-Undang No. 8 Tahun 1995 tentang Pasar Modal dan Surat Keputusan Ketua Badan Pengawas Pasar Modal dan Lembaga Keuangan No. KEP-22/PM/1996 tanggal 17 Januari 1996 yang telah diubah beberapa kali, terakhir dengan Peraturan Otoritas Jasa Keuangan No. 4 tahun 2023 tanggal 31 Maret 2023 tentang perubahan kedua atas Peraturan Otoritas Jasa Keuangan No. 23/POJK.04/2016 tentang Reksa Dana berbentuk Kontrak Investasi Kolektif.

Kontrak Investasi Kolektif Reksa Dana antara PT Insight Investments Management sebagai Manajer Investasi dan PT Bank CIMB Niaga Tbk, sebagai Bank Kustodian dituangkan dalam Akta No. 65 tanggal 23 November 2017 yang dibuat dihadapan Leolin Jayayanti, S.H., M.Kn Notaris di Jakarta. Jumlah unit penyertaan yang ditawarkan oleh Reksa Dana sesuai dengan Kontrak Investasi Kolektif atas unit penyertaan Reksa Dana secara terus menerus sampai dengan 5.000.000.000 (lima Miliar) Unit Penyertaan. Setiap Unit Penyertaan Reksa Dana ditawarkan dengan harga yang sama dengan Nilai Aset Bersih awal yaitu sebesar Rp 1.000,- (seribu Rupiah) pada hari pertama.

PT Insight Investments Management sebagai manajer investasi didukung oleh tenaga profesional yang terdiri dari Komite Investasi dan Tim Pengelola Investasi. Komite Investasi akan mengarahkan dan mengawasi Tim Pengelola Investasi dalam menjalankan kebijakan dan strategi investasi sehari-hari sesuai dengan tujuan Investasi. Komite Investasi terdiri dari:

Ketua	:	Ekiawan Heri Primaryanto
Anggota	:	Ria Meristika Warganda Anak Agung Gde Wisnu Wardhana

Tim Pengelola Investasi bertugas sebagai pelaksana harian atas kebijaksanaan, strategi, dan eksekusi investasi yang telah diformulasikan bersama dengan Komite Investasi. Tim Pengelola Investasi terdiri dari:

Ketua	:	Camar Remoa, CSA., PFM
Anggota	:	Suluh Tripambudi Rahardjo Lelly Susmiati, CSA

Tujuan investasi Reksa Dana adalah memberikan tingkat pertumbuhan investasi yang relatif stabil sesuai dengan tingkat risiko yang dapat diterima melalui diversifikasi penempatan pada instrumen pasar uang dan/atau Efek Bersifat Utang yang diterbitkan dengan jangka waktu tidak lebih dari 1 (satu) tahun dan/atau sisa jatuh temponya tidak lebih dari 1 (satu) tahun yang diperdagangkan baik di dalam maupun di luar negeri dan/atau deposito.

Sesuai dengan tujuan investasinya Manajer Investasi akan menginvestasikan Reksa Dana dengan target komposisi portofolio investasi 100% (seratus persen) dari Nilai Aset Bersih pada instrumen pasar uang dalam negeri dan/atau Efek Bersifat Utang yang diterbitkan dengan jangka waktu tidak lebih dari 1 (satu) tahun dan/atau sisa jatuh temponya tidak lebih dari 1 (satu) tahun yang diperdagangkan baik di dalam maupun di luar negeri dan/atau deposito, sesuai Peraturan Perundang-Undangan yang berlaku di Indonesia.

Reksa Dana telah memperoleh pernyataan efektif berdasarkan surat pernyataan efektif dari Otoritas Jasa Keuangan (OJK) No. S-986/PM.21/2017 pada tanggal 18 Desember 2017. Reksa Dana mulai penawaran perdana tanggal 13 April 2018.

**REKSA DANA INSIGHT RETAIL CASH FUND (I-RETAIL CASH)**  
**CATATAN ATAS LAPORAN KEUANGAN (Lanjutan)**  
Untuk tahun yang berakhir pada tanggal 31 Desember 2023

(Dalam Rupiah, kecuali dinyatakan lain)

---

**1. UMUM (Lanjutan)**

Transaksi unit penyertaan dan nilai aset bersih per unit penyertaan dipublikasikan hanya pada hari-hari bursa. Hari terakhir bursa di bulan Desember 2023 dan 2022 adalah tanggal 29 Desember 2023 sedangkan bulan desember 2022 adalah tanggal 30 Desember 2022. Laporan keuangan Reksa Dana untuk tahun yang berakhir pada tanggal 31 Desember 2023 dan 2022 disajikan berdasarkan posisi aset bersih Reksa Dana masing-masing pada tanggal 31 Desember 2023 dan 2022.

Laporan keuangan telah disetujui untuk diterbitkan oleh Manajer Investasi dan Bank Kustodian pada tanggal 1 Maret 2024. Manajer Investasi dan Bank Kustodian bertanggung jawab atas laporan keuangan Reksa Dana sesuai dengan tugas dan tanggung jawab masing-masing sebagai Manajer Investasi dan Bank Kustodian sebagaimana tercantum dalam Kontrak Investasi Kolektif Reksa Dana serta menurut peraturan dan perundangan yang berlaku.

**2. INFORMASI KEBIJAKAN AKUNTANSI MATERIAL**

Berikut ini adalah dasar penyajian laporan keuangan dan kebijakan akuntansi material yang signifikan diterapkan dalam penyusunan laporan keuangan Reksa Dana.

a. Dasar Penyajian Laporan Keuangan

Laporan keuangan disusun sesuai Standar Akuntansi Keuangan di Indonesia, mencakup Pernyataan dan Interpretasi yang dikeluarkan oleh Dewan Standar Akuntansi Keuangan Ikatan Akuntan Indonesia.

Laporan keuangan juga disusun dan disajikan sesuai dengan Surat Edaran Otoritas Jasa Keuangan Republik Indonesia No. 14/SEOJK.04/2020 tentang Pedoman Perlakuan Akuntansi Produk Investasi berbentuk Kontrak Investasi Kolektif.

Laporan keuangan disusun berdasarkan konsep biaya perolehan (*historical cost*), kecuali untuk investasi pada aset keuangan yang diukur pada nilai wajar melalui laporan laba rugi.

Laporan keuangan disusun berdasarkan akuntansi berbasis akrual kecuali laporan arus kas. Laporan arus kas menyajikan informasi penerimaan dan pengeluaran yang diklasifikasikan ke dalam aktivitas operasi dan pendanaan dengan menggunakan metode langsung. Untuk tujuan laporan arus kas, kas dan setara kas mencakup kas di bank serta deposito berjangka yang jatuh tempo dalam waktu tiga bulan atau kurang.

Seluruh angka dalam laporan keuangan ini, kecuali dinyatakan secara lain, dinyatakan dalam Rupiah, yang juga merupakan mata uang fungsional Reksa Dana.

Penyusunan laporan keuangan sesuai dengan Standar Akuntansi Keuangan di Indonesia mengharuskan Reksa Dana membuat estimasi dan asumsi yang mempengaruhi kebijakan akuntansi dan jumlah yang dilaporkan atas aset, liabilitas, pendapatan dan beban.

Walaupun estimasi ini dibuat berdasarkan pengetahuan terbaik Reksa Dana atas kejadian dan tindakan saat ini, hasil yang timbul mungkin berbeda dengan jumlah yang diestimasi semula.

b. Nilai Aset Bersih Reksa Dana

Nilai Aset Bersih Reksa Dana dihitung dan ditentukan pada setiap akhir hari bursa dengan menggunakan nilai pasar wajar.

**REKSA DANA INSIGHT RETAIL CASH FUND (I-RETAIL CASH)**  
**CATATAN ATAS LAPORAN KEUANGAN (Lanjutan)**  
Untuk tahun yang berakhir pada tanggal 31 Desember 2023

(Dalam Rupiah, kecuali dinyatakan lain)

---

**2. INFORMASI KEBIJAKAN AKUNTANSI MATERIAL (Lanjutan)**

b. Nilai Aset Bersih Reksa Dana (lanjutan)

Nilai Aset Bersih per unit penyertaan dihitung berdasarkan Nilai Aset Bersih Reksa Dana pada setiap akhir hari bursa dibagi dengan jumlah unit penyertaan yang beredar.

c. Portofolio Efek

Portofolio efek terdiri dari efek bersifat utang dan sukuk.

d. Instrumen Keuangan

Reksa Dana mengklasifikasikan instrumen keuangan dalam bentuk aset keuangan dan liabilitas keuangan.

Reksa Dana menerapkan PSAK 71, yang mensyaratkan pengaturan instrumen keuangan terkait klasifikasi dan pengukuran, penurunan nilai atas instrumen aset keuangan, dan akuntansi lindung nilai. Dengan demikian, kebijakan akuntansi yang berlaku untuk periode pelaporan kini adalah seperti tercantum di bawah ini.

Instrumen keuangan diakui pada saat Reksa Dana menjadi pihak dari ketentuan kontrak suatu instrumen keuangan.

Aset Keuangan

Klasifikasi, Pengukuran dan Pengakuan

Klasifikasi dan pengukuran aset keuangan didasarkan pada model bisnis dan arus kas kontraktual. Reksa Dana menilai apakah arus kas aset keuangan tersebut semata-mata dari pembayaran pokok dan bunga. Aset keuangan diklasifikasikan dalam tiga kategori sebagai berikut:

- Aset keuangan yang diukur pada biaya perolehan diamortisasi;
- Aset keuangan yang diukur pada nilai wajar melalui laba rugi ("FVTPL");
- Aset keuangan yang diukur pada nilai wajar melalui penghasilan komprehensif lain ("FVTOCI").

Reksa Dana menentukan klasifikasi aset keuangan tersebut pada pengakuan awal dan tidak bisa melakukan perubahan setelah penerapan awal tersebut.

Reksa Dana mengklasifikasikan instrumen keuangan ke dalam klasifikasi tertentu yang mencerminkan sifat dari informasi dan mempertimbangkan karakteristik dari instrumen keuangan tersebut. Klasifikasi ini dapat dilihat pada tabel berikut:

Kategori yang didefinisikan oleh PSAK 71		Golongan (ditentukan oleh Reksa Dana)	Sub - golongan
Aset keuangan	Aset keuangan yang diukur pada nilai wajar melalui laba rugi	Portofolio efek	Efek bersifat utang
	Aset keuangan yang diukur pada biaya perolehan diamortisasi	Kas Piutang bunga dan bagi hasil	

**REKSA DANA INSIGHT RETAIL CASH FUND (I-RETAIL CASH)**  
**CATATAN ATAS LAPORAN KEUANGAN (Lanjutan)**  
Untuk tahun yang berakhir pada tanggal 31 Desember 2023

(Dalam Rupiah, kecuali dinyatakan lain)

---

**2. INFORMASI KEBIJAKAN AKUNTANSI MATERIAL (Lanjutan)**

d. Instrumen Keuangan (lanjutan)

Aset Keuangan (lanjutan)

Klasifikasi, Pengukuran dan Pengakuan (lanjutan)

i. Aset keuangan yang diukur pada biaya perolehan diamortisasi;

Klasifikasi ini berlaku untuk aset keuangan yang dikelola dalam model bisnis dimiliki untuk mendapatkan arus kas kontraktual dan memiliki arus kas yang memenuhi kriteria "semata-mata dari pembayaran pokok dan bunga dari jumlah pokok terutang".

Pada saat pengakuan awal, aset keuangan yang diukur pada biaya perolehan diamortisasi diakui pada nilai wajarnya ditambah biaya transaksi (jika ada) dan selanjutnya diukur pada biaya perolehan diamortisasi menggunakan metode suku bunga efektif.

Pendapatan dari aset keuangan dalam kelompok aset keuangan yang diukur pada biaya perolehan diamortisasi dicatat di dalam laporan laba rugi dan dilaporkan sebagai "Pendapatan bunga dan bagi hasil" dan "Pendapatan lainnya".

ii. Aset keuangan yang diukur pada nilai wajar melalui laba rugi ("FVTPL");

Instrumen utang yang tidak memiliki kriteria biaya perolehan diamortisasi atau nilai wajar melalui penghasilan komprehensif lain. Keuntungan dan kerugian yang timbul dari perubahan nilai wajar dan penjualan aset keuangan diakui di dalam laporan laba rugi dan dicatat masing-masing sebagai "Keuntungan/(kerugian) investasi yang belum direalisasi" dan "Keuntungan/(kerugian) investasi yang telah direalisasi".

Pendapatan bunga dan bagi hasil dari aset keuangan yang diukur pada nilai wajar melalui laba rugi dicatat di dalam laporan laba rugi dan dilaporkan sebagai "Pendapatan bunga" dan "Pendapatan bagi hasil".

Pengakuan

Transaksi aset keuangan Reksa Dana diakui pada tanggal perdagangan.

Penurunan Nilai

Pada setiap periode pelaporan, Reksa Dana menilai apakah risiko kredit dari instrumen keuangan telah meningkat secara signifikan sejak pengakuan awal. Ketika melakukan penilaian, Reksa Dana menggunakan perubahan atas risiko gagal bayar yang terjadi sepanjang perkiraan usia instrumen keuangan daripada perubahan atas jumlah kerugian kredit ekspektasian tersebut terhadap aset keuangan Reksa Dana.

Dalam melakukan penilaian, Reksa Dana membandingkan antara risiko gagal bayar yang terjadi atas instrumen keuangan pada saat periode pelaporan dengan risiko gagal bayar yang terjadi atas instrumen keuangan pada saat pengakuan awal dan mempertimbangkan kewajaran serta ketersediaan informasi yang tersedia pada saat tanggal pelaporan terkait dengan kejadian masa lalu kondisi terkini dan perkiraan atas kondisi ekonomi di masa depan, yang mengindikasikan kenaikan risiko kredit sejak pengakuan awal.

**REKSA DANA INSIGHT RETAIL CASH FUND (I-RETAIL CASH)**  
**CATATAN ATAS LAPORAN KEUANGAN (Lanjutan)**  
Untuk tahun yang berakhir pada tanggal 31 Desember 2023

(Dalam Rupiah, kecuali dinyatakan lain)

---

**2. INFORMASI KEBIJAKAN AKUNTANSI MATERIAL (Lanjutan)**

d. Instrumen Keuangan (lanjutan)

Penurunan Nilai (lanjutan)

Reksa Dana menerapkan pendekatan yang disederhanakan untuk mengukur kerugian kredit ekspektasian yang menggunakan cadangan kerugian kredit ekspektasian seumur hidup untuk seluruh saldo piutang dan piutang lain-lain dan aset kontrak tanpa komponen pendanaan yang signifikan dan pendekatan umum untuk aset keuangan lainnya. Pendekatan umum termasuk penelaahan perubahan signifikan risiko kredit sejak terjadinya.

Penelaahan kerugian kredit ekspektasian termasuk asumsi mengenai risiko gagal bayar dan tingkat kerugian ekspektasian. Untuk piutang, dalam pengkajian juga mempertimbangkan penggunaan peningkatan kredit. Untuk mengukur kerugian kredit ekspektasian, piutang telah dikelompokkan berdasarkan karakteristik risiko kredit dan jatuh tempo yang serupa.

Manajer Investasi berkeyakinan tidak terdapat penurunan nilai atas aset keuangan pada tanggal 31 Desember 2023.

Liabilitas Keuangan

Reksa Dana mengklasifikasikan liabilitas keuangannya sebagai kategori liabilitas keuangan yang diukur pada biaya perolehan diamortisasi.

Kategori yang didefinisikan oleh PSAK 71		Golongan (ditentukan oleh Reksa Dana)	Sub - golongan
Liabilitas keuangan	Liabilitas keuangan yang diukur pada biaya perolehan diamortisasi	Uang muka atas pemesanan unit penyertaan	
		Liabilitas atas pembelian kembali unit penyertaan	
		Beban akrual	

Pada saat pengakuan awal, liabilitas keuangan yang diukur pada biaya perolehan diamortisasi diukur pada nilai wajarnya ditambah biaya transaksi (jika ada). Setelah pengakuan awal, Reksa Dana mengukur seluruh liabilitas keuangan yang diukur pada biaya perolehan diamortisasi dengan menggunakan metode suku bunga efektif.

Penghentian Pengakuan

Aset keuangan dihentikan pengakuannya pada saat hak kontraktual Reksa Dana atas arus kas yang berasal dari aset keuangan tersebut kadaluwarsa, yaitu ketika aset dialihkan kepada pihak lain tanpa mempertahankan kontrol atau pada saat seluruh risiko dan manfaat telah ditransfer secara substansial. Liabilitas keuangan dihentikan pengakuannya jika liabilitas Reksa Dana kadaluwarsa, dilepaskan atau dibatalkan.

Penentuan Nilai Wajar

Nilai wajar instrumen keuangan pada tanggal laporan posisi keuangan adalah berdasarkan harga kuotasi di pasar aktif.

Apabila pasar untuk suatu instrumen keuangan tidak aktif, Reksa Dana menetapkan nilai wajar dengan menggunakan teknik penilaian.

**REKSA DANA INSIGHT RETAIL CASH FUND (I-RETAIL CASH)**  
**CATATAN ATAS LAPORAN KEUANGAN (Lanjutan)**  
Untuk tahun yang berakhir pada tanggal 31 Desember 2023

(Dalam Rupiah, kecuali dinyatakan lain)

---

**2. INFORMASI KEBIJAKAN AKUNTANSI MATERIAL (Lanjutan)**

d. Instrumen Keuangan (lanjutan)

Penentuan Nilai Wajar

Teknik penilaian meliputi penggunaan transaksi-transaksi pasar yang wajar terkini antara pihak-pihak yang mengerti, berkeinginan, jika tersedia, referensi atas nilai wajar terkini dari instrumen lain yang secara substansial sama, analisa arus kas yang didiskonto dan model harga opsi.

Reksa Dana mengklasifikasikan pengukuran nilai wajar dengan menggunakan hierarki nilai wajar yang mencerminkan signifikansi input yang digunakan untuk melakukan pengukuran. Hierarki pengukuran nilai wajar memiliki level sebagai berikut:

1. Harga kuotasian (tidak disesuaikan) dalam pasar aktif untuk aset atau liabilitas yang identik (*Level 1*);
2. *Input* selain harga kuotasian yang termasuk dalam *Level 1* yang dapat di observasi untuk aset atau liabilitas, baik secara langsung (misalnya harga) atau secara tidak langsung (misalnya derivasi dari harga) (*Level 2*);
3. *Input* untuk aset atau liabilitas yang bukan berdasarkan data pasar yang dapat di observasi (*Level 3*).

*Level* pada hierarki nilai wajar dimana pengukuran nilai wajar dikategorikan secara keseluruhan ditentukan berdasarkan *input level* terendah yang signifikan terhadap pengukuran nilai wajar secara keseluruhan. Penilaian signifikansi suatu *input* tertentu dalam pengukuran nilai wajar secara keseluruhan memerlukan pertimbangan dengan memperhatikan faktor-faktor spesifik atas aset atau liabilitas tersebut.

Nilai wajar sukuk diklasifikasikan dengan menggunakan hierarki nilai wajar sebagai berikut :

- *Level 1* – Harga kuotasian (tanpa penyesuaian) dipasar aktif, atau;
- *Level 2* – *Input* selain harga kuotasian (tanpa penyesuaian) dipasar aktif yang dapat diobservasi.

Investasi pada surat berharga syariah, khususnya sukuk, diklasifikasikan sesuai dengan PSAK 110 (Revisi 2020) tentang “Akuntansi Sukuk” sebagai berikut:

1. Surat berharga diukur pada biaya perolehan disajikan sebesar biaya perolehan (termasuk biaya transaksi, jika ada) yang disesuaikan dengan premi dan/atau diskonto yang belum diamortisasi. Premi dan diskonto diamortisasi selama periode sukuk hingga jatuh tempo.
2. Surat berharga diukur pada nilai wajar dan disajikan sebesar nilai wajar. Keuntungan atau kerugian yang belum direalisasi akibat kenaikan atau penurunan nilai wajarnya disajikan dalam laporan laba rugi tahun yang bersangkutan.
3. Surat berharga diukur pada nilai wajar melalui penghasilan komprehensif lain yang dinyatakan sebesar nilai wajar. Keuntungan atau kerugian yang belum direalisasi akibat kenaikan atau penurunan nilai wajarnya disajikan dalam penghasilan komprehensif lain tahun berjalan.

Reksa Dana mengklasifikasikan portofolio investasi berupa Sukuk sebagai surat berharga diukur pada nilai wajar.



**REKSA DANA INSIGHT RETAIL CASH FUND (I-RETAIL CASH)**  
**CATATAN ATAS LAPORAN KEUANGAN (Lanjutan)**  
Untuk tahun yang berakhir pada tanggal 31 Desember 2023

(Dalam Rupiah, kecuali dinyatakan lain)

---

**2. INFORMASI KEBIJAKAN AKUNTANSI MATERIAL (Lanjutan)**

d. Instrumen Keuangan (lanjutan)

Penentuan Nilai Wajar (lanjutan)

Kategori yang didefinisikan oleh PSAK 110		Golongan (ditentukan oleh Reksa Dana)	Sub-golongan
Aset keuangan	Surat berharga yang diukur pada nilai wajar melalui laba rugi	Portofolio efek	Sukuk

Instrumen Keuangan Saling Hapus

Aset keuangan dan liabilitas keuangan saling hapus dan total neto-nya dilaporkan pada laporan posisi keuangan ketika terdapat hak yang berkekuatan hukum untuk melakukan saling hapus atas total yang telah diakui tersebut dan adanya niat untuk menyelesaikan secara neto, atau untuk merealisasikan aset dan menyelesaikan liabilitas secara simultan.

Hak saling hapus tidak kontingen atas peristiwa di masa depan dan dapat dipaksakan secara hukum dalam situasi bisnis yang normal dan dalam peristiwa gagal bayar, atau peristiwa kepailitan atau kebangkrutan Reksa Dana atau pihak lawan.

e. Pengakuan Pendapatan dan Beban

Pendapatan bunga dari instrumen keuangan diakui atas dasar akrual secara harian. Sedangkan pendapatan lainnya merupakan pendapatan yang bukan berasal dari kegiatan investasi, termasuk di dalamnya pendapatan bunga atas jasa giro.

Beban yang berhubungan dengan jasa pengelolaan investasi dan jasa kustodian dihitung dan diakui secara akrual setiap hari. Sedangkan beban lainnya merupakan beban yang tidak terkait dengan kegiatan investasi dan biaya keuangan, termasuk di dalamnya beban atas pajak penghasilan final dari pendapatan bunga atas jasa giro yang timbul dari kegiatan diluar investasi.

Keuntungan atau kerugian yang belum direalisasi akibat kenaikan atau penurunan harga pasar (nilai wajar) serta keuntungan atau kerugian investasi yang telah direalisasi disajikan dalam laporan laba rugi komprehensif tahun berjalan. Keuntungan dan kerugian yang telah direalisasi atas penjualan portofolio efek dihitung berdasarkan harga pokok yang menggunakan metode rata-rata tertimbang.

f. Pajak Penghasilan

Beban pajak terdiri dari pajak kini dan pajak tangguhan. Pajak diakui dalam laporan laba rugi dan penghasilan komprehensif lain, kecuali jika pajak tersebut terkait dengan transaksi atau kejadian yang diakui di pendapatan komprehensif lain atau langsung diakui ke ekuitas. Dalam hal ini, pajak tersebut masing-masing diakui dalam pendapatan komprehensif lain atau ekuitas.

Sesuai dengan peraturan pajak yang berlaku, pendapatan yang telah dikenakan pajak penghasilan final tidak lagi dilaporkan sebagai pendapatan kena pajak, dan semua beban sehubungan dengan pendapatan yang telah dikenakan pajak penghasilan final tidak boleh dikurangkan. Tetapi, baik pendapatan maupun beban tersebut dipakai dalam perhitungan laba rugi menurut akuntansi.

**REKSA DANA INSIGHT RETAIL CASH FUND (I-RETAIL CASH)**  
**CATATAN ATAS LAPORAN KEUANGAN (Lanjutan)**  
Untuk tahun yang berakhir pada tanggal 31 Desember 2023

(Dalam Rupiah, kecuali dinyatakan lain)

---

**2. INFORMASI KEBIJAKAN AKUNTANSI MATERIAL (Lanjutan)**

f. Pajak Penghasilan (lanjutan)

Untuk pajak penghasilan yang tidak bersifat final, beban pajak penghasilan periode berjalan ditentukan berdasarkan laba kena pajak tahun yang bersangkutan yang dihitung berdasarkan tarif pajak yang berlaku.

Aset dan liabilitas pajak tangguhan diakui atas konsekuensi pajak periode mendatang yang timbul dari perbedaan jumlah tercatat aset dan liabilitas menurut laporan keuangan dengan dasar pengenaan pajak aset dan liabilitas. Liabilitas pajak tangguhan diakui untuk semua perbedaan temporer kena pajak dan aset pajak tangguhan diakui untuk perbedaan temporer yang boleh dikurangkan serta rugi fiskal yang belum terkompensasi, sepanjang besar kemungkinan dapat dimanfaatkan untuk mengurangi laba kena pajak masa datang.

Aset dan liabilitas pajak tangguhan dapat saling hapus apabila terdapat hak yang berkekuatan hukum untuk melakukan saling hapus antara aset pajak kini dengan liabilitas pajak kini dan apabila aset dan liabilitas pajak penghasilan tangguhan dikenakan oleh otoritas perpajakan yang sama. Aset pajak kini dan liabilitas pajak kini akan saling hapus ketika Reksa Dana memiliki hak yang berkekuatan hukum untuk melakukan saling hapus dan adanya niat untuk melakukan penyelesaian saldo-saldo tersebut secara neto atau untuk merealisasikan dan menyelesaikan liabilitas secara bersamaan.

Koreksi terhadap liabilitas perpajakan diakui saat surat ketetapan pajak diterima atau jika mengajukan keberatan, pada saat keputusan atas keberatan tersebut telah ditetapkan.

g. Transaksi dengan pihak berelasi

Reksa Dana melakukan transaksi dengan pihak berelasi sebagaimana didefinisikan dalam PSAK 7 “Pengungkapan Pihak-Pihak Berelasi”. Jenis transaksi dan saldo dengan pihak berelasi diungkapkan dalam catatan atas laporan keuangan.

h. Perubahan Pernyataan Standar Akuntansi Keuangan (PSAK) dan Interpretasi Standar Akuntansi Keuangan (ISAK)

Dewan Standar Akuntansi Keuangan Ikatan Akuntan Indonesia (DSAK-IAI) telah menerbitkan standar baru, revisi dan interpretasi yang berlaku efektif pada atau setelah tanggal 1 Januari 2023, diantaranya sebagai berikut:

- Amendemen PSAK 1 “Penyajian Laporan Keuangan”
- Amendemen PSAK 46 “Pajak Penghasilan”
- Amendemen PSAK 25 “Kebijakan Akuntansi, Perubahan Estimasi Akuntansi dan Kesalahan”

Penerapan PSAK tersebut diatas tidak memiliki dampak yang signifikan terhadap jumlah yang dilaporkan dan diungkapkan pada laporan keuangan Reksa Dana periode berjalan atau periode tahun sebelumnya.

Standar akuntansi revisian yang telah diterbitkan dan relevan berlaku efektif sejak tanggal 1 Januari 2024 dan belum diterapkan secara dini:

- Amendemen PSAK 1 “Penyajian Laporan Keuangan” tentang kewajiban diklasifikasikan sebagai lancar atau tidak lancar
- Amendemen PSAK 1 “Penyajian Laporan Keuangan” tentang liabilitas jangka Panjang dengan kovenan

Pada saat penerbitan laporan keuangan, Reksa Dana masih mengevaluasi dampak yang mungkin timbul dari penerapan standar baru dan revisi tersebut serta pengaruhnya pada laporan keuangan Reksa Dana.

**REKSA DANA INSIGHT RETAIL CASH FUND (I-RETAIL CASH)  
CATATAN ATAS LAPORAN KEUANGAN (Lanjutan)**

Untuk tahun yang berakhir pada tanggal 31 Desember 2023

(Dalam Rupiah, kecuali dinyatakan lain)

**3. PORTOFOLIO EFEK**

Ikhtisar portofolio efek

Saldo portofolio efek pada tanggal 31 Desember 2023 dan 2022 adalah sebagai berikut:

2023								
Jenis efek	Nilai nominal	Harga perolehan rata-rata	Nilai wajar	Tingkat bunga (%) per tahun	Level hierarki	Jatuh tempo	Peringkat efek	Persentase (%) terhadap total portofolio efek
<b>Efek bersifat utang</b>								
<b>Obligasi korporasi</b>								
Obligasi Berkelanjutan II Bank BRI Tahap III Tahun 2017 Seri C	300.000.000	304.500.000	304.269.000	8,250	2	24 Agus 24	idAAA	10,52
Obligasi Berkelanjutan III Protelindo Tahap III Tahun 2023 Seri A	300.000.000	300.120.000	300.269.100	6,150	2	18 Jun 24	AAA(idn)	10,39
Obligasi Berkelanjutan III PLN Tahap IV Tahun 2019 Seri A	250.000.000	251.850.000	253.186.250	8,000	2	1 Agus 24	idAAA	8,76
Obligasi Berkelanjutan II Merdeka Copper Gold Tahap I Tahun 2021 Seri B	250.000.000	251.287.500	250.588.250	9,850	2	26 Mar 24	idA+	8,67
Obligasi Berkelanjutan III Bank BTN Tahap II Tahun 2019 Seri C	200.000.000	205.740.000	202.115.000	9,000	2	28 Jun 24	AA+(idn)	6,99
Obligasi Berkelanjutan I Provident Investasi Bersama Tahap II Tahun 2023 Seri A	200.000.000	200.050.000	200.005.600	6,750	2	17 Jun 24	idA	6,92
Obligasi Berkelanjutan III Sarana Multi Infrastruktur Tahap III Tahun 2023 Seri A	200.000.000	200.040.000	199.959.600	5,900	2	27 Mei 24	idAAA	6,92
Obligasi II Wahana Inti Selaras Tahun 2023 Seri A	170.000.000	170.076.500	169.730.380	6,750	2	18 Agus 24	idA	5,86
<b>Total efek bersifat utang</b>	<b>1.870.000.000</b>	<b>1.883.664.000</b>	<b>1.880.123.180</b>					<b>65,03</b>

**REKSA DANA INSIGHT RETAIL CASH FUND (I-RETAIL CASH)  
CATATAN ATAS LAPORAN KEUANGAN (Lanjutan)**

Untuk tahun yang berakhir pada tanggal 31 Desember 2023

(Dalam Rupiah, kecuali dinyatakan lain)

**3. PORTOFOLIO EFEK (Lanjutan)**

Ikhtisar portofolio efek (lanjutan)

2023								
Jenis efek	Nilai nominal	Harga perolehan rata-rata	Nilai wajar	Tingkat bunga (%) per tahun	Level hierarki	Jatuh tempo	Peringkat efek	Persentase (%) terhadap total portofolio efek
<b>Sukuk</b>								
<b>Sukuk korporasi</b>								
Sukuk Ijarah Berkelanjutan III Indosat Tahap II Tahun 2019 Seri C	300.000.000	306.480.000	305.775.000	9,250	2	23 Jul 24	idAAA(sy)	10,58
Sukuk Mudharabah Oki Pulp & Paper Mills I Tahun 2021 Seri B	250.000.000	254.350.000	253.609.000	9,500	2	8 Jul 24	idA+(sy)	8,77
Sukuk Mudharabah Berkelanjutan I PTPP Tahap I Tahun 2021 Seri A	250.000.000	252.075.000	251.752.750	8,500	2	2 Jul 24	idA(sy)	8,71
Sukuk Mudharabah Berkelanjutan II Pegadaian Tahap III Tahun 2023	200.000.000	200.060.000	199.863.800	5,800	2	26 Jun 24	idAAA(sy)	6,91
Total sukuk	<u>1.000.000.000</u>	<u>1.012.965.000</u>	<u>1.011.000.550</u>					<u>34,97</u>
Total portofolio efek			<u>2.891.123.730</u>					<u>100,00</u>

**REKSA DANA INSIGHT RETAIL CASH FUND (I-RETAIL CASH)  
CATATAN ATAS LAPORAN KEUANGAN (Lanjutan)**

Untuk tahun yang berakhir pada tanggal 31 Desember 2023

(Dalam Rupiah, kecuali dinyatakan lain)

**3. PORTOFOLIO EFEK (Lanjutan)**

Ikhtisar portofolio efek (lanjutan)

2022								
Jenis efek	Nilai nominal	Harga perolehan rata-rata	Nilai wajar	Tingkat bunga (%) per tahun	Level hierarki	Jatuh tempo	Peringkat efek	Persentase (%) terhadap total portofolio efek
<b>Efek bersifat utang</b>								
<b>Obligasi korporasi</b>								
Obligasi Berkelanjutan I Wijaya Karya Tahap I Tahun 2020 Seri A	900.000.000	909.810.000	909.180.000	8,600	2	18 Des 23	idA	9,15
Obligasi Berkelanjutan III Medco Energi Internasional Tahap III Tahun 2020 Seri A	900.000.000	919.240.000	904.050.000	8,900	2	20 Feb 23	idAA-	9,10
Obligasi I Wahana Inti Selaras Tahun 2022 Seri A	900.000.000	900.300.000	898.779.600	5,800	2	15 Ags 23	idA	9,05
Obligasi Berkelanjutan I Indah Kiat Pulp & Paper Tahap I Tahun 2020 Seri B	800.000.000	803.200.000	810.272.000	10,250	2	5 Jun 23	idA+	8,16
Obligasi Berkelanjutan I Bank BTN Tahap II Tahun 2013	800.000.000	820.800.000	804.456.000	7,900	2	27 Mar 23	AA+(idn)	8,10
Obligasi Berkelanjutan III PNM Tahap IV Tahun 2020 Seri B	800.000.000	795.440.000	800.079.200	7,750	2	4 Des 23	idAA	8,05
Obligasi I Pelindo IV Tahun 2018 Seri A	700.000.000	727.090.000	708.633.100	8,000	2	4 Jul 23	idAAA	7,13
Obligasi Berkelanjutan IV SANF Dengan Tingkat Bunga Tetap Tahap I Tahun 2022 Seri A	700.000.000	700.210.000	697.984.000	4,500	2	20 Jun 23	AA(idn)	7,03
Obligasi Berkelanjutan II Bank Maybank Indonesia Tahap II Tahun 2018	700.000.000	700.210.000	697.984.000	4,500	2	20 Jun 23	AA(idn)	7,03
Total obligasi korporasi (dipindahkan)	7.000.000.000	7.088.940.000	7.035.012.400					70,82

**REKSA DANA INSIGHT RETAIL CASH FUND (I-RETAIL CASH)  
CATATAN ATAS LAPORAN KEUANGAN (Lanjutan)**

Untuk tahun yang berakhir pada tanggal 31 Desember 2023

(Dalam Rupiah, kecuali dinyatakan lain)

**3. PORTOFOLIO EFEK (Lanjutan)**

Ikhtisar portofolio efek (lanjutan)

2022								
Jenis efek	Nilai nominal	Harga perolehan rata-rata	Nilai wajar	Tingkat bunga (%) per tahun	Level hierarki	Jatuh tempo	Peringkat efek	Persentase (%) terhadap total portofolio efek
<b>Efek bersifat utang</b>								
<b>Obligasi korporasi</b>								
Total obligasi korporasi (pindahan)	7.000.000.000	7.088.940.000	7.035.012.400					70,82
Obligasi Berkelanjutan III Pegadaian Tahap II Tahun 2018 Seri C	500.000.000	512.600.000	501.461.000	7,100	2	16 Mar 23	idAAA	5,05
Obligasi Berkelanjutan I Lontar Papyrus Pulp & Paper Industry Tahap I Tahun 2021 Seri A	500.000.000	500.650.000	500.168.000	6,250	2	6 Feb 23	idA	5,03
Obligasi Berkelanjutan III Merdeka Copper Gold Tahap I Tahun 2022 Seri A	500.000.000	500.150.000	499.400.000	5,000	2	15 Mar 23	idA+	5,03
Obligasi Berwawasan Lingkungan Berkelanjutan I Bank BRI Tahap I Tahun 2022 Seri A	500.000.000	500.000.000	495.450.000	3,700	2	30 Jul 23	idAAA	4,99
Obligasi Berkelanjutan I PLN Tahap I Tahun 2013 seri B	200.000.000	208.900.000	202.645.800	8,250	2	5 Jul 23	idAAA	2,04
<b>Total efek bersifat utang</b>	<b>9.200.000.000</b>	<b>9.311.240.000</b>	<b>9.234.137.200</b>					<b>92,96</b>

**REKSA DANA INSIGHT RETAIL CASH FUND (I-RETAIL CASH)  
CATATAN ATAS LAPORAN KEUANGAN (Lanjutan)**

Untuk tahun yang berakhir pada tanggal 31 Desember 2023

(Dalam Rupiah, kecuali dinyatakan lain)

**3. PORTOFOLIO EFEK (Lanjutan)**

Ikhtisar portofolio efek (lanjutan)

2022								
Jenis efek	Nilai nominal	Harga perolehan rata-rata	Nilai wajar	Tingkat bunga (%) per tahun	Level hierarki	Jatuh tempo	Peringkat efek	Persentase (%) terhadap total portofolio efek
<b>Sukuk</b>								
<b>Sukuk korporasi</b>								
Sukuk Ijarah Berkelanjutan I Bali Towerindo Sentra Tahap I Tahun 2022 Seri A	700.000.000	699.580.000	700.000.000	7,750	2	26 Des 23	A-(idn)(sy)	7,04
Total sukuk	<u>700.000.000</u>	<u>699.580.000</u>	<u>700.000.000</u>					<u>7,04</u>
Total portofolio efek			<u>9.934.137.200</u>					<u>100,00</u>

**REKSA DANA INSIGHT RETAIL CASH FUND (I-RETAIL CASH)**  
**CATATAN ATAS LAPORAN KEUANGAN (Lanjutan)**  
 Untuk tahun yang berakhir pada tanggal 31 Desember 2023

(Dalam Rupiah, kecuali dinyatakan lain)

**4. KAS**

	<u>2023</u>	<u>2022</u>
PT Bank CIMB Niaga Tbk	368.682.679	249.577.220
PT Bank Central Asia Tbk	41.444.096	27.083.872
Total	<u>410.126.775</u>	<u>276.661.092</u>

**5. PIUTANG BUNGA DAN BAGI HASIL**

Akun ini merupakan piutang bunga dan bagi hasil atas efek bersifat utang dan sukuk yang belum terselesaikan pada tanggal laporan posisi keuangan.

Saldo pada tanggal 31 Desember 2023 dan 2022 masing-masing adalah sebesar Rp 25.758.694 dan Rp 58.906.750.

Reksa Dana tidak membentuk penyisihan kerugian penurunan nilai atas piutang bunga dan bagi hasil karena Manajer Investasi berpendapat bahwa seluruh piutang tersebut dapat ditagih.

**6. UANG MUKA DITERIMA ATAS PEMESANAN UNIT PENYERTAAN**

Akun ini merupakan penerimaan uang muka atas pemesanan unit penyertaan. Pada tanggal laporan posisi keuangan, Reksa Dana belum menerbitkan dan menyerahkan unit penyertaan kepada pemesan sehingga belum tercatat sebagai unit penyertaan beredar. Uang muka atas pemesanan unit penyertaan yang diterima ini disajikan sebagai liabilitas pada laporan posisi keuangan.

Saldo uang muka diterima atas pemesanan unit penyertaan pada tanggal 31 Desember 2023 dan 2022 masing-masing adalah sebesar Rp 15.140.008 dan Rp 880.000 yang semuanya diterima melalui agen penjual.

**7. LIABILITAS ATAS PEMBELIAN KEMBALI UNIT PENYERTAAN**

Akun ini merupakan liabilitas atas pembelian kembali unit penyertaan yang belum terselesaikan pada tanggal laporan posisi keuangan.

Saldo liabilitas atas pembelian kembali unit penyertaan pada tanggal 31 Desember 2023 dan 2022 masing-masing adalah sebesar Rp 2.079.943 dan Rp 2.100.572.

**8. BEBAN AKRUAL**

	<u>2023</u>	<u>2022</u>
Jasa pengelolaan investasi (catatan 13)	464.231	4.569.432
Jasa kustodian (catatan 14)	283.649	837.589
Lain-lain	13.964.483	14.036.106
Total	<u>14.712.363</u>	<u>19.443.127</u>



**REKSA DANA INSIGHT RETAIL CASH FUND (I-RETAIL CASH)**  
**CATATAN ATAS LAPORAN KEUANGAN (Lanjutan)**  
Untuk tahun yang berakhir pada tanggal 31 Desember 2023

(Dalam Rupiah, kecuali dinyatakan lain)

---

**9. PENGUKURAN NILAI WAJAR**

Nilai wajar instrumen keuangan yang tidak diperdagangkan di pasar aktif ditentukan menggunakan teknik penilaian. Teknik penilaian ini memaksimalkan penggunaan data pasar yang dapat diobservasi yang tersedia dan sesedikit mungkin mengandalkan estimasi spesifik yang dibuat oleh Manajer Investasi. Karena seluruh *input* signifikan yang dibutuhkan untuk menentukan nilai wajar dapat diobservasi, maka instrumen tersebut termasuk dalam hierarki *level 2*.

Nilai tercatat dan pengukuran nilai wajar menggunakan level 2 pada tanggal 31 Desember 2023 dan 2022 masing-masing adalah sebesar Rp 2.891.123.730 dan Rp 9.934.137.200.

**10. PERPAJAKAN**

a. Pajak penghasilan

Reksa Dana berbentuk Kontrak Investasi Kolektif adalah subjek pajak. Objek pajak penghasilan terbatas hanya pada penghasilan yang diterima oleh Reksa Dana, sedangkan pembagian laba yang dibayarkan Reksa Dana kepada pemegang unit penyertaan, termasuk keuntungan atas pelunasan kembali unit penyertaan bukan merupakan objek pajak penghasilan.

Berdasarkan Undang-Undang Republik Indonesia No. 36/2008 tentang Perubahan Keempat atas Undang-Undang No. 7 Tahun 1983 tentang Pajak Penghasilan, Reksa Dana dikenakan pajak penghasilan final sebesar 5% sejak 1 Januari 2014 hingga 31 Desember 2020; dan 10% untuk tahun 2021 dan seterusnya.

Selanjutnya pada tanggal 30 Agustus 2021 Pemerintah telah mengesahkan Peraturan Pemerintah No. 91 tahun 2021 tentang pajak penghasilan atas penghasilan berupa obligasi yang diterima atau diperoleh wajib pajak dalam negeri dan bentuk usaha tetap, dimana salah satu pasalnya menjelaskan tentang tarif pajak penghasilan final dari bunga obligasi ditetapkan sebesar 10% dari dasar pengenaan pajak penghasilan.

Pada tanggal 29 Oktober 2021, Pemerintah menerbitkan Undang-Undang Republik Indonesia No. 7 Tahun 2021 tentang Harmonisasi Peraturan Perpajakan. Aturan tersebut menetapkan tarif pajak penghasilan wajib pajak dalam negeri dan bentuk usaha tetap sebesar 22% yang mulai berlaku pada tahun pajak 2022 dan seterusnya, serta mengatur tentang kenaikan tarif PPN umum secara bertahap, kenaikan dari 10% menjadi 11% mulai berlaku pada tanggal 1 April 2022 dan 12% mulai berlaku pada tanggal 1 Januari 2025.

Pendapatan investasi Reksa Dana yang merupakan objek pajak penghasilan final disajikan dalam jumlah bruto sebelum pajak penghasilan final. Taksiran pajak penghasilan ditentukan berdasarkan penghasilan kena pajak dalam tahun yang bersangkutan berdasarkan tarif pajak yang berlaku.

Rekonsiliasi antara laba sebelum pajak menurut laporan laba rugi dan penghasilan komprehensif lain dengan laba (rugi) kena pajak yang dihitung oleh Reksa Dana untuk tahun yang berakhir pada tanggal 31 Desember 2023 dan 2022 adalah sebagai berikut:

**REKSA DANA INSIGHT RETAIL CASH FUND (I-RETAIL CASH)**  
**CATATAN ATAS LAPORAN KEUANGAN (Lanjutan)**  
 Untuk tahun yang berakhir pada tanggal 31 Desember 2023

(Dalam Rupiah, kecuali dinyatakan lain)

**10. PERPAJAKAN (Lanjutan)**

a. Pajak penghasilan (lanjutan)

	<u>2023</u>	<u>2022</u>
Laba sebelum pajak	229.938.619	479.853.081
Ditambah (dikurangi)		
Beban yang tidak dapat dikurangkan	105.461.403	195.755.444
Pendapatan yang pajaknya bersifat final		
- Bunga deposito berjangka	(4.351.781)	(656.165)
- Bunga jasa giro	(839.726)	(1.821.819)
- Bunga efek bersifat utang dan bagi hasil sukuk	(376.866.485)	(893.805.041)
- (Keuntungan) kerugian investasi yang belum direalisasi selama tahun berjalan atas efek bersifat utang dan sukuk	(71.177.530)	36.324.500
- Kerugian investasi yang telah di realisasi selama tahun berjalan atas efek bersifat utang dan sukuk	117.835.500	184.350.000
Laba (rugi) kena pajak	<u>-</u>	<u>-</u>
Pajak penghasilan	-	-
Pajak dibayar dimuka	-	-
(Lebih) kurang bayar pajak	<u>-</u>	<u>-</u>

Dalam laporan keuangan ini, jumlah penghasilan kena pajak didasarkan atas perhitungan sementara, karena Reksa Dana belum menyampaikan SPT pajak penghasilan badan.

b. Utang pajak lainnya

	<u>2023</u>	<u>2022</u>
Pajak penghasilan pasal 23	8.518	83.843
Total	<u>8.518</u>	<u>83.843</u>

c. Beban pajak

	<u>2023</u>	<u>2022</u>
Pajak kini ( <i>capital gain</i> )	927.250	205.000
Pajak tangguhan	-	-
Total	<u>927.250</u>	<u>205.000</u>

d. Administrasi

Berdasarkan peraturan perpajakan Indonesia, Reksa Dana menghitung, menetapkan, dan membayar sendiri jumlah pajak yang terutang. Direktorat Jenderal Pajak dapat menetapkan dan mengubah liabilitas pajak dalam batas waktu 5 (lima) tahun sejak tanggal terutangnya pajak.

**REKSA DANA INSIGHT RETAIL CASH FUND (I-RETAIL CASH)**  
**CATATAN ATAS LAPORAN KEUANGAN (Lanjutan)**  
 Untuk tahun yang berakhir pada tanggal 31 Desember 2023

(Dalam Rupiah, kecuali dinyatakan lain)

**11. UNIT PENYERTAAN BEREDAR**

Jumlah unit penyertaan yang dimiliki oleh Pemodal dan Manajer Investasi pada tanggal 31 Desember 2023 dan 2022 masing-masing adalah sebagai berikut :

	2023		2022	
	Unit	Persentase (%)	Unit	Persentase (%)
Pemodal	1.247.091,5913	56,56	1.377.145,4765	19,25
Manajer Investasi	957.859,0706	43,44	5.777.969,4525	80,75
<b>Total</b>	<b>2.204.950,6619</b>	<b>100,00</b>	<b>7.155.114,9290</b>	<b>100,00</b>

**12. PENDAPATAN BUNGA DAN BAGI HASIL**

	2023	2022
Efek bersifat utang dan sukuk	376.866.485	893.805.041
Deposito berjangka	4.351.781	656.165
<b>Total</b>	<b>381.218.266</b>	<b>894.461.206</b>

Pendapatan bunga dan bagi hasil disajikan dalam jumlah bruto sebelum dikurangi pajak penghasilan final.

**13. PENDAPATAN LAINNYA**

Akun ini merupakan pendapatan bunga dari jasa giro atas penempatan kas Reksa Dana di bank.

**14. BEBAN PENGELOLAAN INVESTASI**

Beban ini merupakan imbalan kepada Manajer Investasi maksimum sebesar 1,5% (satu koma lima persen) per tahun yang dihitung dari Nilai Aset Bersih Reksa Dana berdasarkan 365 (tiga ratus enam puluh lima) Hari kalender per tahun atau 366 (tiga ratus enam puluh enam) Hari Kalender per tahun untuk tahun kabisat dan dibayarkan setiap bulannya. Pemberian imbalan tersebut diatur berdasarkan ketentuan Kontrak Investasi Kolektif. Beban yang belum dibayarkan dicatat pada beban akrual (Catatan 8). Beban pengelolaan investasi untuk tahun yang berakhir pada tanggal 31 Desember 2023 dan 2022 masing-masing adalah sebesar Rp29.327.703 dan Rp 63.309.392 yang dicatat dalam laporan laba rugi dan penghasilan komprehensif lain.

**15. BEBAN JASA KUSTODIAN**

Beban ini merupakan imbalan jasa pengelolaan administrasi dan imbalan jasa penitipan atas kekayaan Reksa Dana kepada bank kustodian maksimum sebesar 0,15% (nol koma lima belas persen) per tahun yang dihitung dari Nilai Aset Bersih Reksa Dana berdasarkan 365 (tiga ratus enam puluh lima) Hari kalender per tahun atau 366 (tiga ratus enam puluh enam) Hari Kalender per tahun untuk tahun kabisat dan dibayarkan setiap bulannya. Pemberian imbalan tersebut diatur berdasarkan ketentuan Kontrak Investasi Kolektif. Beban yang belum dibayarkan dicatat pada beban akrual (Catatan 8). Beban kustodian untuk tahun yang berakhir pada tanggal 31 Desember 2023 dan 2022 masing-masing adalah sebesar Rp 5.590.019 dan Rp 11.395.696 yang dicatat dalam laporan laba rugi dan penghasilan komprehensif lain.

**REKSA DANA INSIGHT RETAIL CASH FUND (I-RETAIL CASH)**  
**CATATAN ATAS LAPORAN KEUANGAN (Lanjutan)**  
 Untuk tahun yang berakhir pada tanggal 31 Desember 2023

(Dalam Rupiah, kecuali dinyatakan lain)

**16. BEBAN LAIN-LAIN**

	<u>2023</u>	<u>2022</u>
Pajak final	38.557.004	89.511.737
Lain-lain	31.818.732	31.174.255
Total	<u>70.375.736</u>	<u>120.685.992</u>

**17. SIFAT DAN TRANSAKSI PIHAK-PIHAK BERELASI**

**Sifat Pihak-Pihak Berelasi**

Pihak berelasi adalah perusahaan yang mempunyai keterkaitan kepengurusan secara langsung maupun tidak langsung dengan Reksa Dana.

Manajer Investasi adalah pihak berelasi dengan Reksa Dana dan Bank Kustodian bukan merupakan pihak berelasi sesuai dengan Surat Keputusan Kepala Departemen Pengawasan Pasar Modal 2A No.KEP-04/PM.21/2014 tanggal 7 Oktober 2014.

**Transaksi Pihak-Pihak Berelasi**

Dalam kegiatan operasionalnya, Reksa Dana melakukan transaksi pembelian dan penjualan efek dengan pihak-pihak yang berelasi yaitu PT Insight Investments Management. Transaksi-transaksi dengan pihak-pihak berelasi dilakukan dengan persyaratan dan kondisi normal sebagaimana halnya bila dilakukan dengan pihak ketiga.

- Rincian pembelian dan penjualan dengan pihak-pihak berelasi untuk tahun yang berakhir pada tanggal 31 Desember 2023 dan 2022 adalah nihil.
- Transaksi Reksa Dana dengan Manajer Investasi untuk tahun yang berakhir pada tanggal 31 Desember 2023 dan 2022 adalah sebagai berikut:

<u>2023</u>				
<u>Jasa Pengelolaan Investasi</u>				
<u>Saldo unit penyertaan</u>	<u>Total</u>	<u>Maksimum Persentase fee (%)</u>	<u>Total keuntungan (kerugian) atas kepemilikan unit penyertaan untuk masing-masing transaksi pembelian kembali</u>	<u>Total pendapatan lainnya</u>
957.859,0706	29.327.703	1,50	409.644.793	-
<u>2022</u>				
<u>Jasa Pengelolaan Investasi</u>				
<u>Saldo unit penyertaan</u>	<u>Total</u>	<u>Maksimum Persentase fee (%)</u>	<u>Total keuntungan (kerugian) atas kepemilikan unit penyertaan untuk masing-masing transaksi pembelian kembali</u>	<u>Total pendapatan lainnya</u>
5.777.969,4525	63.309.392	1,50	-	-

**REKSA DANA INSIGHT RETAIL CASH FUND (I-RETAIL CASH)**  
**CATATAN ATAS LAPORAN KEUANGAN (Lanjutan)**  
Untuk tahun yang berakhir pada tanggal 31 Desember 2023

(Dalam Rupiah, kecuali dinyatakan lain)

**18. PERTIMBANGAN, ESTIMASI, DAN ASUMSI AKUNTANSI MATERIAL**

Dalam penyajian laporan keuangan Manajer Investasi membuat pertimbangan, estimasi dan asumsi yang mempengaruhi jumlah dan pengungkapan yang disajikan dalam laporan keuangan. Namun demikian, ketidakpastian atas estimasi dan asumsi ini mungkin dapat menyebabkan penyesuaian yang material atas nilai tercatat dan aset dan liabilitas di masa yang akan datang.

**Pajak Penghasilan**

Pertimbangan yang signifikan dibutuhkan untuk menentukan jumlah pajak penghasilan. Manajer Investasi dapat membentuk pencadangan terhadap liabilitas pajak di masa depan sebesar jumlah yang diestimasi akan dibayarkan ke kantor pajak jika berdasarkan evaluasi pada tanggal laporan posisi keuangan terdapat risiko pajak yang *probable*. Asumsi dan estimasi yang digunakan dalam perhitungan pembentukan cadangan tersebut memiliki unsur ketidakpastian.

**19. MANAJEMEN RISIKO KEUANGAN**

Manajer Investasi mengelola instrumen keuangannya sesuai dengan komposisi yang disajikan dalam kebijakan investasi. Aktivitas investasi Reksa Dana terpengaruh oleh berbagai jenis risiko yang berkaitan dengan instrumen keuangan dan risiko pasar di mana Reksa Dana berinvestasi.

Risiko utama yang timbul dari instrumen keuangan Reksa Dana adalah risiko kredit, risiko pasar, risiko likuiditas dan manajemen risiko permodalan. Tujuan manajemen risiko Reksa Dana secara keseluruhan adalah untuk secara efektif mengelola risiko-risiko tersebut dan meminimalkan dampak yang tidak diharapkan pada kinerja keuangan Reksa Dana. Manajer Investasi dan Bank Kustodian mereviu dan menyetujui semua kebijakan untuk mengelola setiap risiko, termasuk juga risiko ekonomi dan risiko usaha Reksa Dana, yang dirangkum di bawah ini, dan juga memantau risiko harga pasar yang timbul dari semua instrumen keuangan.

**a. Risiko Kredit**

Reksa Dana terekspos risiko kredit, yaitu risiko bahwa *counterparty* tidak akan mampu membayar jumlah kewajiban secara penuh pada saat jatuh tempo, termasuk transaksi dengan pihak-pihak seperti emiten, broker, Bank Kustodian dan bank.

Risiko kredit dikelola melalui kebijakan seperti: Manajer Investasi menghindari penyelesaian perdagangan dengan metode *Free of Payment* ("FOP"); pelaksanaan pembayaran dan penerimaan efek dipantau oleh tim operasional melalui prosedur rekonsiliasi kas dan efek secara teratur; transaksi dilakukan dengan *counterparty* yang telah disetujui terlebih dahulu oleh komite kredit Manajer Investasi.

Terhadap setiap *counterparty* dilakukan analisis kelayakan kredit setiap hari. Saldo kas hanya ditempatkan pada bank terkemuka dengan peringkat kredit yang baik.

**(i) Eksposur maksimum terhadap risiko kredit**

Tabel berikut adalah eksposur maksimum terhadap risiko kredit untuk aset keuangan pada laporan posisi keuangan:

	Eksposur Maksimum	
	2023	2022
Efek bersifat utang	1.880.123.180	9.234.137.200
Sukuk	1.011.000.550	700.000.000
Kas	410.126.775	276.661.092
Piutang bunga dan bagi hasil	25.758.694	58.906.750
Total	<u>3.327.009.199</u>	<u>10.269.705.042</u>

**REKSA DANA INSIGHT RETAIL CASH FUND (I-RETAIL CASH)**  
**CATATAN ATAS LAPORAN KEUANGAN (Lanjutan)**  
 Untuk tahun yang berakhir pada tanggal 31 Desember 2023

(Dalam Rupiah, kecuali dinyatakan lain)

**19. MANAJEMEN RISIKO KEUANGAN (Lanjutan)**

a. Risiko Kredit (lanjutan)

(ii) Kualitas kredit

Pada tanggal 31 Desember 2023 dan 2022, aset-aset keuangan Reksa Dana dikategorikan sebagai belum jatuh tempo dan tidak mengalami penurunan nilai.

b. Risiko Pasar

Nilai wajar arus kas masa depan dari suatu instrumen keuangan yang dimiliki oleh Reksa Dana dapat berfluktuasi karena perubahan harga pasar. Risiko pasar ini terdiri dari dua elemen: risiko suku bunga dan risiko harga.

(i) Risiko suku bunga

a. Eksposur Reksa Dana terhadap risiko suku bunga

Mayoritas aset maupun liabilitas keuangan Reksa Dana tidak dikenakan bunga, oleh karenanya Reksa Dana tidak menghadapi risiko secara signifikan yang diakibatkan fluktuasi suku bunga pasar yang berlaku.

Reksa Dana dilarang terlibat dalam berbagai bentuk pinjaman, kecuali pinjaman jangka pendek yang berkaitan dengan penyelesaian transaksi.

Tabel berikut ini menyajikan aset dan liabilitas keuangan Reksa Dana pada nilai tercatat, yang dipisahkan menjadi aset/liabilitas dengan bunga tetap, bunga mengambang dan tidak dikenakan bunga:

	2023				Total
	Bunga tetap	Bagi hasil	Bunga mengambang ≤1 bulan	Tidak dikenakan bunga	
<b>Aset keuangan</b>					
Portofolio efek					
Efek bersifat utang	1.880.123.180	-	-	-	1.880.123.180
Sukuk	-	1.011.000.550	-	-	1.011.000.550
Kas	-	-	410.126.775	-	410.126.775
Piutang bunga dan bagi hasil	-	-	-	25.758.694	25.758.694
<b>Total aset keuangan</b>	<b>1.880.123.180</b>	<b>1.011.000.550</b>	<b>410.126.775</b>	<b>25.758.694</b>	<b>3.327.009.199</b>
<b>Liabilitas keuangan</b>					
Uang muka diterima atas pemesanan unit penyertaan	-	-	-	15.140.008	15.140.008
Liabilitas atas pembelian kembali unit penyertaan	-	-	-	2.079.943	2.079.943
Beban akrual	-	-	-	14.712.363	14.712.363
<b>Total liabilitas keuangan</b>	<b>-</b>	<b>-</b>	<b>-</b>	<b>31.932.314</b>	<b>31.932.314</b>
<b>Total repricing gap - bunga</b>	<b>1.880.123.180</b>	<b>1.011.000.550</b>	<b>410.126.775</b>		<b>3.301.250.505</b>

**REKSA DANA INSIGHT RETAIL CASH FUND (I-RETAIL CASH)**  
**CATATAN ATAS LAPORAN KEUANGAN (Lanjutan)**  
 Untuk tahun yang berakhir pada tanggal 31 Desember 2023

(Dalam Rupiah, kecuali dinyatakan lain)

**19. MANAJEMEN RISIKO KEUANGAN (Lanjutan)**

b. Risiko Pasar (lanjutan)

(i) Risiko suku bunga (lanjutan)

a. Eksposur Reksa Dana terhadap risiko suku bunga (lanjutan)

	2022				Total
	Bunga tetap	Bagi hasil	Bunga mengambang ≤1 bulan	Tidak dikenakan bunga	
<b>Aset keuangan</b>					
Portofolio efek					
Efek bersifat utang	9.234.137.200	-	-	-	9.234.137.200
Sukuk	-	700.000.000	-	-	700.000.000
Kas	-	-	276.661.092	-	276.661.092
Piutang bunga dan bagi hasil	-	-	-	58.906.750	58.906.750
<b>Total aset keuangan</b>	<b>9.934.137.200</b>	<b>700.000.000</b>	<b>276.661.092</b>	<b>58.906.750</b>	<b>10.269.705.042</b>
<b>Liabilitas keuangan</b>					
Uang muka diterima atas pemesanan unit penyertaan	-	-	-	880.000	880.000
Liabilitas atas pembelian kembali unit penyertaan	-	-	-	2.100.572	2.100.572
Beban akrual	-	-	-	19.443.127	19.443.127
<b>Total liabilitas Keuangan</b>	<b>-</b>	<b>-</b>	<b>-</b>	<b>22.423.699</b>	<b>22.423.699</b>
<b>Total repricing gap – bunga</b>	<b>9.934.137.200</b>	<b>700.000.000</b>	<b>276.661.092</b>		<b>10.910.798.292</b>

b. Sensitivitas terhadap laba tahun berjalan

Pada tanggal 31 Desember 2023 dan 2022, risiko suku bunga dianggap tidak signifikan terhadap Reksa Dana karena sebagian besar aset dan liabilitas keuangan merupakan aset dan liabilitas keuangan yang dikenakan bunga tetap atau tidak dikenakan bunga.

(ii) Risiko harga

Instrumen investasi dalam portofolio Reksa Dana diukur dengan harga pasar wajar sehingga risiko fluktuasi harga adalah salah satu risiko yang dihadapi oleh Reksa Dana.

Risiko harga termasuk fluktuasi harga pasar yang dapat mempengaruhi nilai investasi.

Sensitivitas harga menunjukkan dampak perubahan yang wajar dari harga pasar efek dalam portofolio Reksa Dana terhadap jumlah aset bersih yang dapat diatribusikan kepada pemegang unit, jumlah aset keuangan, dan liabilitas keuangan Reksa Dana. Sensitivitas suku bunga menunjukkan dampak perubahan yang wajar dari suku bunga pasar, termasuk *yield* dari efek dalam portofolio Reksa Dana, terhadap jumlah aset bersih yang dapat diatribusikan kepada pemegang unit, jumlah aset keuangan, dan liabilitas keuangan Reksa Dana.

**REKSA DANA INSIGHT RETAIL CASH FUND (I-RETAIL CASH)**  
**CATATAN ATAS LAPORAN KEUANGAN (Lanjutan)**  
 Untuk tahun yang berakhir pada tanggal 31 Desember 2023

(Dalam Rupiah, kecuali dinyatakan lain)

**19. MANAJEMEN RISIKO KEUANGAN (Lanjutan)**

b. Risiko Pasar (lanjutan)

(ii) Risiko harga

Sesuai dengan kebijakan Reksa Dana, Manajer Investasi melakukan analisis dan memantau sensitivitas harga dan suku bunga secara regular.

c. Risiko Likuiditas

Nilai portofolio Reksa Dana pada tanggal dilakukannya penjualan kembali dan likuidasi Reksa Dana dipengaruhi oleh likuiditas pasar efek-efek dalam portofolio Reksa Dana. Efek-efek yang tidak likuid dapat memiliki nilai pasar wajar yang lebih rendah dari pada nilai efek-efek tersebut.

Jadwal jatuh tempo portofolio efek diungkapkan pada Catatan 3, sedangkan aset keuangan lainnya dan liabilitas keuangan akan jatuh tempo dalam waktu kurang dari 1 (satu) tahun.

Tabel berikut ini menggambarkan analisis liabilitas keuangan Reksa Dana ke dalam kelompok jatuh tempo yang relevan berdasarkan periode yang tersisa pada tanggal posisi keuangan sampai dengan tanggal jatuh tempo kontrak. Total dalam tabel adalah arus kas kontraktual yang tidak didiskontokan.

	2023			Total
	Kurang dari 1 bulan	1-3 bulan	Lebih dari 3 bulan	
Liabilitas keuangan				
Uang muka diterima atas pemesanan unit penyertaan	15.140.008	-	-	15.140.008
Liabilitas atas pembelian kembali unit penyertaan	2.079.943	-	-	2.079.943
Beban akrual	14.712.363	-	-	14.712.363
<b>Total liabilitas keuangan</b>	<b>31.932.314</b>	<b>-</b>	<b>-</b>	<b>31.932.314</b>
	2022			Total
	Kurang dari 1 bulan	1-3 bulan	Lebih dari 3 bulan	
Liabilitas keuangan				
Uang muka diterima atas pemesanan unit penyertaan	880.000	-	-	880.000
Liabilitas atas pembelian kembali unit penyertaan	2.100.572	-	-	2.100.572
Beban akrual	19.443.127	-	-	19.443.127
<b>Total liabilitas keuangan</b>	<b>22.423.699</b>	<b>-</b>	<b>-</b>	<b>22.423.699</b>



**REKSA DANA INSIGHT RETAIL CASH FUND (I-RETAIL CASH)**  
**CATATAN ATAS LAPORAN KEUANGAN (Lanjutan)**  
Untuk tahun yang berakhir pada tanggal 31 Desember 2023

(Dalam Rupiah, kecuali dinyatakan lain)

---

**19. MANAJEMEN RISIKO KEUANGAN (Lanjutan)**

d. Manajemen risiko permodalan

Manajer Investasi memonitor modal atas dasar nilai aset bersih yang diatribusikan kepada pemegang unit penyertaan. Jumlah aset bersih yang diatribusikan kepada pemegang unit penyertaan dapat berubah secara signifikan secara harian, dimana Reksa Dana bergantung kepada pembelian kembali dan penjualan unit penyertaan atas kebijaksanaan dari pemegang unit penyertaan secara harian.

Tujuan Manajer Investasi ketika mengelola modal adalah untuk menjaga kemampuan Reksa Dana untuk melanjutkan kelangsungan hidup dalam rangka memberikan keuntungan bagi pemegang unit penyertaan dan mempertahankan basis modal yang kuat untuk mendukung pengembangan kegiatan investasi Reksa Dana secara efisien.

**20. RASIO-RASIO KEUANGAN**

Berikut ini adalah ikhtisar rasio-rasio keuangan Reksa Dana. Rasio-rasio ini dihitung berdasarkan Surat Keputusan Ketua Badan Pengawas Pasar Modal dan Lembaga Keuangan No. KEP-99/PM/1996 tanggal 28 Mei 1996.

Rasio-rasio keuangan untuk tahun yang berakhir pada tanggal 31 Desember 2023 dan 2022 (tidak diaudit) masing-masing adalah sebagai berikut:

	<u>2023</u>	<u>2022</u>
Total hasil investasi (%)	4,35	4,16
Hasil investasi setelah memperhitungkan beban pemasaran (%)	4,35	4,16
Beban operasi (%)	1,20	0,93
Perputaran portofolio	1,24	1,36
Penghasilan kena pajak (%)	-	-

Tujuan penyajian ikhtisar rasio keuangan Reksa Dana ini adalah semata-mata untuk membantu memahami kinerja masa lalu dari Reksa Dana. Rasio-rasio ini seharusnya tidak dipertimbangkan sebagai indikasi bahwa kinerja masa depan Reksa Dana akan sama dengan kinerja masa lalu.

**21. KELANGSUNGAN USAHA**

Pada tanggal 31 Desember 2023, Nilai Aset Bersih Reksa Dana kurang dari Rp 10.000.000.000 (sepuluh milyar Rupiah), dan sesuai peraturan Otoritas Jasa Keuangan No. 4 tahun 2023 tanggal 31 Maret 2023 tentang perubahan kedua atas Peraturan Otoritas Jasa Keuangan No. 23/POJK.04/2016 tentang Reksa Dana Berbentuk Kontrak Investasi Kolektif, jika Nilai Aset Bersih kurang dari Rp 10.000.000.000 (sepuluh milyar Rupiah) selama 120 (seratus dua puluh) hari berturut-turut. Manajer Investasi wajib membubarkan Reksa Dana.