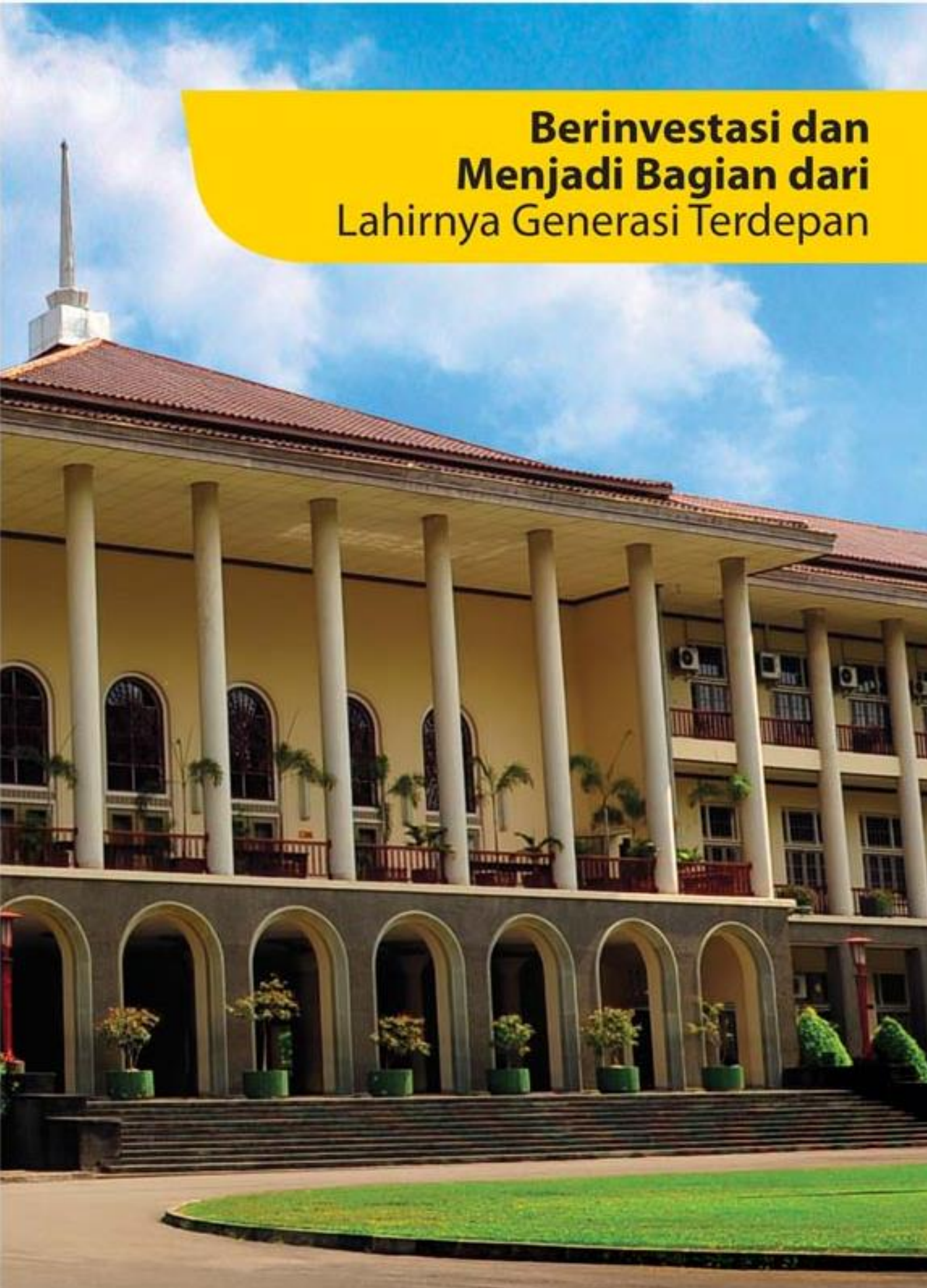

Berinvestasi dan Menjadi Bagian dari Lahirnya Generasi Terdepan

PEMBAHARUAN PROSPEKTUS
REKSA DANA MANDIRI INVESTA CERDAS BANGSA

Tanggal Efektif: 4 Juni 2008 **Tanggal Mulai Penawaran: 15 Juli 2008**

OJK TIDAK MEMBERIKAN PERNYATAAN MENYETUJUI ATAU TIDAK MENYETUJUI EFEK INI, TIDAK JUGA MENYATAKAN KEBENARAN ATAU KECUKUPAN ISI PROSPEKTUS INI. SETIAP PERNYATAAN YANG BERTENTANGAN DENGAN HAL-HAL TERSEBUT ADALAH PERBUATAN MELANGGAR HUKUM.

REKSA DANA MANDIRI INVESTA CERDAS BANGSA (selanjutnya disebut "MANDIRI INVESTA CERDAS BANGSA") adalah Reksa Dana berbentuk Kontrak Investasi Kolektif berdasarkan Undang-Undang Nomor 8 tahun 1995 tentang Pasar Modal beserta peraturan pelaksanaannya.

MANDIRI INVESTA CERDAS BANGSA bertujuan untuk memberikan tingkat pendapatan investasi yang menarik dalam jangka panjang. MANDIRI INVESTA CERDAS BANGSA mempunyai kebijakan investasi minimum sebesar 80% (delapanpuluh persen) dan maksimum sebesar 100% (seratus persen) pada Efek Bersifat Ekuitas yang telah ditawarkan melalui Penawaran Umum dan/atau dicatatkan di Bursa Efek; dan minimum sebesar 0% (nol persen) dan maksimum sebesar 20% (dua puluh persen) pada Efek Bersifat Utang yang ditawarkan melalui Penawaran Umum dan/atau dicatatkan di Bursa Efek; serta minimum sebesar 0% (nol persen) dan maksimum sebesar 20% (dua puluh persen) pada instrumen pasar uang yang mempunyai jatuh tempo kurang dari satu tahun yang diterbitkan sesuai dengan peraturan perundang-undangan yang berlaku.

PENAWARAN UMUM

PT Mandiri Manajemen Investasi sebagai Manajer Investasi melakukan Penawaran Umum atas Unit Penyertaan MANDIRI INVESTA CERDAS BANGSA secara terus menerus sampai dengan jumlah 2.000.000.000 (dua miliar) Unit Penyertaan.
Setiap Unit Penyertaan MANDIRI INVESTA CERDAS BANGSA ditawarkan dengan harga sama dengan Nilai Aktiva Bersih awal yaitu sebesar Rp. 1.000,- (seribu Rupiah) pada hari pertama penawaran. Selanjutnya harga pembelian setiap Unit Penyertaan MANDIRI INVESTA CERDAS BANGSA ditetapkan berdasarkan Nilai Aktiva Bersih per Unit Penyertaan MANDIRI INVESTA CERDAS BANGSA pada akhir Hari Bursa yang bersangkutan.
Pemegang Unit Penyertaan MANDIRI INVESTA CERDAS BANGSA dikenakan biaya pembelian Unit Penyertaan *(subscripton fee)* maksimum sebesar 1% (satu persen) dari nilai transaksi pembelian Unit Penyertaan, biaya penjualan kembali Unit Penyertaan *(redemption fee)* maksimum sebesar 1% (satu persen) dari nilai transaksi penjualan kembali Unit Penyertaan untuk periode kepemilikan Unit Penyertaan sampai dengan 1 (satu) tahun dan sebesar 0% (nol persen) untuk periode kepemilikan Unit Penyertaan lebih dari 1 (satu) tahun serta biaya pengalihan investasi *(switching fee)* maksimum sebesar 1% (satu persen) dari nilai transaksi pengalihan investasi untuk pengalihan investasi dalam MANDIRI INVESTA CERDAS BANGSA ke Reksa Dana lainnya yang dikelola oleh Manajer Investasi, kecuali Reksa Dana Pasar Uang dan Reksa Dana Terproteksi. Biaya pembelian Unit Penyertaan dan pengalihan investasi merupakan pendapatan bagi Manajer Investasi dan/atau Agen Penjual Efek Reksa Dana yang ditunjuk oleh Manajer Investasi sedangkan biaya penjualan kembali Unit Penyertaan akan dibukukan ke dalam MANDIRI INVESTA CERDAS BANGSA. Uraian lengkap mengenai biaya dan imbalan jasa dapat dilihat pada Bab IX tentang Alokasi Biaya dan Imbalan Jasa.

MANAJER INVESTASI
PT Mandiri Manajemen Investasi
Menara Mandiri II, lantai 15
Jl. Jend. Sudirman Kav. 54-55
Jakarta 12190 - Indonesia
Telepon : (021) 526 3505
Faksimili : (021) 526 3506
Website : www.mandiri-investasi.co.id

BANK KUSTODIAN
Deutsche Bank AG, Cabang Jakarta
Deutsche Bank Building
Jl. Imam Bonjol Nomor 80
Jakarta 10310 - Indonesia
Telepon : (021) 2964 4293
Faksimili : (021) 2964 4130-131

SEBELUM MEMUTUSKAN UNTUK MEMBELI UNIT PENYERTAAN REKSA DANA INI ANDA HARUS TERLEBIH DAHULU MEMPELAJARI ISI PROSPEKTUS INI KHUSUSNYA PADA BAGIAN MANAJER INVESTASI (BAB III), TUJUAN INVESTAI, KEBIJAKAN INVESTASI DAN KEBIJAKAN PEMBAGIAN HASIL INVESTASI (BAB V) DAN FAKTOR-FAKTOR RISIKO YANG UTAMA (BAB VIII).

MANAJER INVESTASI TELAH MEMPEROLEH IZIN DAN TERDAFTAR SEBAGAI MANAJER INVESTASI DI PASAR MODAL SERTA DALAM MELAKUKAN KEGIATAN USAHANYA MANAJER INVESTASI DIAWASI OLEH OTORITAS JASA KEUANGAN.

Prospektus ini diterbitkan di Jakarta pada tanggal 5 September 2022
Prospektus ini memberikan informasi sampai dengan tanggal 31 Agustus 2022 dan data keuangan posisi per 31 Desember 2021

BERLAKUNYA UNDANG-UNDANG NOMOR 21 TAHUN 2011
TENTANG OTORITAS JASA KEUANGAN
("UNDANG-UNDANG OJK")

Dengan berlakunya Undang-undang OJK, sejak tanggal 31 Desember 2012 fungsi, tugas dan wewenang pengaturan kegiatan jasa keuangan di sektor Pasar Modal telah beralih dari BAPEPAM & LK kepada Otoritas Jasa Keuangan, sehingga semua rujukan dan atau kewajiban yang harus dipenuhi kepada dan atau dirujuk kepada kewenangan BAPEPAM & LK dalam peraturan perundang-undangan yang berlaku, menjadi kepada Otoritas Jasa Keuangan.

UNTUK DIPERHATIKAN

MANDIRI INVESTA CERDAS BANGSA tidak termasuk produk investasi dengan penjaminan. Sebelum membeli Unit Penyertaan MANDIRI INVESTA CERDAS BANGSA, calon Pemegang Unit Penyertaan harus terlebih dahulu mempelajari dan memahami Prospektus dan dokumen penawaran lainnya. Isi dari Prospektus dan dokumen penawaran lainnya bukanlah suatu saran baik dari sisi bisnis, hukum, maupun perpajakan. Oleh karena itu, calon Pemegang Unit Penyertaan disarankan untuk meminta pertimbangan atau nasihat dari pihak-pihak yang kompeten sehubungan dengan investasi dalam MANDIRI INVESTA CERDAS BANGSA. Calon Pemegang Unit Penyertaan harus menyadari bahwa terdapat kemungkinan Pemegang Unit Penyertaan MANDIRI INVESTA CERDAS BANGSA akan menanggung risiko sehubungan dengan Unit Penyertaan MANDIRI INVESTA CERDAS BANGSA yang dipegangnya. Sehubungan dengan kemungkinan adanya risiko tersebut, apabila dianggap perlu calon Pemegang Unit Penyertaan dapat meminta pendapat dari pihak-pihak yang berkompeten atas aspek bisnis, hukum, keuangan, perpajakan, maupun aspek lain yang relevan.

PT Mandiri Manajemen Investasi ("Manajer Investasi") merupakan bagian dari PT Bank Mandiri (Persero) Tbk Group ("Mandiri Group") yang mempunyai kantor dan kegiatan usaha di berbagai jurisdiksi. Dalam menjalankan kegiatan usahanya setiap kantor Mandiri Group akan selalu mentaati ketentuan peraturan yang berlaku di masing-masing jurisdiksi di mana kantor-kantor dari Mandiri Group tersebut berada. Peraturan perundang-undangan yang berlaku di setiap jurisdiksi dapat berbeda dan dapat pula saling terkait antar jurisdiksi, baik dikarenakan adanya kerja sama antar jurisdiksi maupun penerapan asas timbal balik (reciprocal) antara jurisdiksi yang bersangkutan, seperti namun tidak terbatas peraturan perundang-undangan mengenai anti pencucian uang, anti terorisme maupun perpajakan, yang keberlakuannya mungkin mengharuskan setiap kantor Mandiri Group untuk dapat berbagi informasi termasuk pelaporan dan pemotongan pajak yang terutang oleh calon pemodal yang akan dilakukan oleh Manajer Investasi dari waktu ke waktu kepada otoritas dari jurisdiksi setempat atau untuk kepentingan masing-masing otoritas yang bekerja sama atau menerapkan asas timbal balik (reciprocal) tersebut. Manajer Investasi akan selalu menjaga kerahasiaan data nasabah dan wajib memenuhi ketentuan kerahasiaan nasabah yang berlaku di Indonesia. Dalam hal Manajer Investasi diwajibkan untuk memberikan data nasabah, data nasabah hanya akan disampaikan secara terbatas untuk data yang diminta oleh otoritas yang berwenang sesuai dengan ketentuan yang berlaku.

Investasi melalui reksa dana mengandung risiko. Calon pemodal wajib membaca dan memahami prospektus sebelum memutuskan untuk berinvestasi melalui reksa dana. Kinerja masa lalu tidak mencerminkan kinerja masa datang. Reksa dana bukan merupakan produk perbankan dan reksa dana tidak dijamin oleh pihak manapun. PT

Mandiri Manajemen Investasi terdaftar dan diawasi oleh Otoritas Jasa Keuangan, dan setiap penawaran produk dilakukan oleh petugas yang telah terdaftar dan diawasi oleh Otoritas Jasa Keuangan.

Apabila terdapat perubahan Peraturan OJK, mengenai kegiatan pengelolaan Reksa Dana yang diterbitkan di kemudian hari, maka ketentuan-ketentuan yang tercantum dalam Kontrak /Prospektus Reksa Dana ini akan tunduk pada Peraturan OJK baru tersebut tanpa harus serta merta menandatangani perubahan Kontrak perubahan dari kontrak sebelumnya, kecuali ditentukan lain oleh peraturan perundang-undangan yang berlaku atau diperintahkan oleh OJK.

DAFTAR ISI

HAL

BAB I. ISTILAH DAN DEFINISI 1

BAB II. KETERANGAN MENGENAI MANDIRI INVESTA CERDAS BANGSA 11

BAB III. MANAJER INVESTASI 18

BAB IV. BANK KUSTODIAN 22

BAB V. TUJUAN INVESTASI, KEBIJAKAN INVESTASI DAN KEBIJAKAN PEMBAGIAN HASIL INVESTASI 24

BAB VI. METODE PENGHITUNGAN NILAI PASAR WAJAR DARI EFEK DALAM PORTOFOLIO MANDIRI INVESTA CERDAS BANGSA 28

BAB VII. PERPAJAKAN 30

BAB VIII. MANFAAT INVESTASI DAN FAKTOR-FAKTOR RISIKO YANG UTAMA 32

BAB IX. ALOKASI BIAYA DAN IMBALAN JASA 35

BAB X. HAK-HAK PEMEGANG UNIT PENYERTAAN 39

BAB XI. PEMBUBARAN DAN LIKUIDASI 41

BAB XII. PERSYARATAN DAN TATA CARA PEMBELIAN UNIT PENYERTAAN 46

BAB XIII. PERSYARATAN DAN TATA CARA PENJUALAN KEMBALI (PELUNASAN) UNIT PENYERTAAN 52

BAB XIV. PERSYARATAN DAN TATA CARA PENGALIHAN INVESTASI 56

BAB XV. PENGALIHAN KEPEMILIKAN UNIT PENYERTAAN 60

BAB XVI. PENYELESAIAN PENGADUAN PEMEGANG UNIT PENYERTAAN 61

BAB XVII. PENYELESAIAN SENGKETA 63

BAB XVIII. SKEMA PEMBELIAN DAN PENJUALAN KEMBALI (PELUNASAN) UNIT PENYERTAAN SERTAPENGALIHAN INVESTASI UNIT PENYERTAAN MANDIRI INVESTA CERDAS BANGSA 64

BAB XIX. PENYEBARLUASAN PROSPEKTUS DAN FORMULIR-FORMULIR BERKAITAN DENGAN PEMBELIAN UNIT PENYERTAAN 70

BAB XX. UNIT KERJA COMPLAINT HANDLING 71

BAB XXI. PENDAPAT AKUNTAN TENTANG LAPORAN KEUANGAN 72

BAB I
ISTILAH DAN DEFINISI

1.1. AFILIASI

Afiliasi adalah:

a. Hubungan keluarga karena perkawinan dan keturunan sampai derajat kedua, baik secara horizontal maupun vertikal;
b. Hubungan antara 1 (satu) pihak dengan pegawai, Direktur, atau Komisaris dari pihak tersebut;
c. Hubungan antara 2 (dua) perusahaan dimana terdapat 1 (satu) atau lebih anggota Direksi atau Komisaris yang sama;
d. Hubungan antara perusahaan dengan suatu pihak, baik langsung maupun tidak langsung mengendalikan atau dikendalikan oleh perusahaan tersebut;
e. Hubungan antara 2 (dua) perusahaan yang dikendalikan baik langsung maupun tidak langsung oleh pihak yang sama; atau
f. Hubungan antara perusahaan dan pemegang saham utama.

1.2. AGEN PENJUAL EFEK REKSA DANA

Agen Penjual Reksa Dana adalah Agen Penjual Efek Reksa Dana sebagaimana dimaksud dalam Peraturan Otoritas Jasa Keuangan Nomor 39/POJK.04/2014 tanggal 30 Desember 2014 tentang Agen Penjual Efek Reksa Dana beserta penjelasannya dan perubahan-perubahannya serta penggantiannya yang mungkin ada di kemudian hari, yang ditunjuk oleh Manajer Investasi untuk melakukan penjualan Unit Penyertaan MANDIRI INVESTA CERDAS BANGSA.

1.3. BANK KUSTODIAN

Bank Kustodian adalah Bank Umum yang telah mendapat persetujuan OJK untuk menyelenggarakan kegiatan usaha sebagai Kustodian, yaitu memberikan jasa penitipan Efek (termasuk Penitipan Kolektif atas Efek yang dimiliki bersama oleh atau lebih dari satu Pihak yang kepentingannya diwakili oleh Kustodian) dan harta lain yang berkaitan dengan Efek serta jasa lain, termasuk menerima dividen, bunga, dan hak-hak lain, menyelesaikan transaksi Efek, dan mewakili pemegang rekening yang menjadi nasabahnya. Dalam hal ini, Bank Kustodian adalah Deutsche Bank AG, Cabang Jakarta.

1.4. BADAN PENGAWAS PASAR MODAL DAN LEMBAGA KEUANGAN atau BAPEPAM dan LK

BAPEPAM dan LK adalah lembaga yang melakukan pembinaan, pengaturan, dan pengawasan sehari-hari kegiatan Pasar Modal sebagaimana dimaksud dalam Undang-Undang Pasar Modal.

Sesuai Undang-Undang OJK, sejak tanggal 31 Desember 2012, fungsi, tugas dan wewenang pengaturan kegiatan jasa keuangan di sektor Pasar Modal beralih dari BAPEPAM dan LK ke OJK sehingga semua rujukan kepada kewenangan BAPEPAM dan LK dalam peraturan perundang-undangan yang berlaku menjadi kepada Otoritas Jasa Keuangan.

1.5. BUKTI KEPEMILIKAN UNIT PENYERTAAN

Reksa Dana berbentuk Kontrak Investasi Kolektif menghimpun dana dengan menerbitkan Unit Penyertaan kepada pemodal.

Unit Penyertaan adalah satuan ukuran yang menunjukkan bagian kepentingan setiap Pemegang Unit Penyertaan dalam portofolio investasi kolektif.

Dengan demikian Unit Penyertaan merupakan bukti kepesertaan Pemegang Unit Penyertaan dalam Reksa Dana berbentuk Kontrak Investasi Kolektif. Manajer Investasi melalui Bank Kustodian akan menyediakan Surat Konfirmasi Transaksi Unit Penyertaan secara elektronik melalui fasilitas yang disediakan oleh penyedia jasa Sistem Pengelolaan Investasi Terpadu (S-INVEST) yang berisi jumlah Unit Penyertaan yang dimiliki oleh masing-masing Pemegang Unit Penyertaan dan berlaku sebagai bukti kepemilikan Unit Penyertaan Reksa Dana.

1.6. EFEK

Efek adalah surat berharga sebagaimana dimaksud dalam Undang-Undang Nomor 8 tahun 1995 (seribu sembilan ratus sembilan puluh lima) tentang Pasar Modal beserta peraturan pelaksanaannya yang dapat dibeli oleh MANDIRI INVESTA CERDAS BANGSA.

Sesuai dengan POJK Tentang Reksa Dana Berbentuk Kontrak Investasi Kolektif, Reksa Dana hanya dapat melakukan pembelian dan penjualan atas:

a. Efek yang ditawarkan melalui Penawaran Umum dan/atau diperdagangkan di Bursa Efek baik di dalam maupun di luar negeri;
b. Efek yang diterbitkan dan/atau dijamin oleh Pemerintah Republik Indonesia, dan/atau Efek yang diterbitkan oleh lembaga internasional dimana Pemerintah Republik Indonesia menjadi salah satu anggotanya;
c. Efek Bersifat Utang atau Efek Syariah berpendapatan tetap yang ditawarkan tidak melalui Penawaran Umum dan telah mendapat peringkat dari Perusahaan Pemeringkat Efek;
d. Efek Beragun Aset yang ditawarkan tidak melalui Penawaran Umum dan sudah mendapat peringkat dari Perusahaan Pemeringkat Efek;
e. Efek pasar uang dalam negeri yang mempunyai jatuh tempo tidak lebih dari 1 (satu) tahun, baik dalam Rupiah maupun dalam mata uang asing;
f. Unit Penyertaan Dana Investasi Real Estat berbentuk Kontrak Investasi Kolektif yang ditawarkan tidak melalui Penawaran Umum;
g. Efek derivatif; dan/atau
h. Efek lainnya yang ditetapkan oleh OJK.

1.7. EFEK BERSIFAT UTANG

Efek Bersifat Utang adalah Efek yang menunjukkan hubungan utang piutang antara pemegang Efek (kreditur) dengan Pihak yang menerbitkan Efek (debitur).

1.8. EFEKTIF

Efektif adalah terpenuhinya seluruh tata cara dan persyaratan Pernyataan Pendaftaran Dalam Rangka Penawaran Umum Reksa Dana Berbentuk Kontrak Investasi Kolektif yang ditetapkan dalam Undang-undang Pasar Modal dan

POJK Tentang Reksa Dana Berbentuk Kontrak Investasi Kolektif. Surat pernyataan efektif Pernyataan Pendaftaran Dalam Rangka Penawaran Umum Reksa Dana Berbentuk Kontrak Investasi Kolektif akan dikeluarkan oleh OJK.

1.9. FORMULIR PEMBUKAAN REKENING

Formulir Pembukaan Rekening adalah formulir asli yang diterbitkan oleh Manajer Investasi dan harus diisi secara lengkap dan ditandatangani oleh calon Pemegang Unit Penyertaan sebelum membeli Unit Penyertaan Reksa Dana yang pertama kali (pembelian awal).

1.10. FORMULIR PEMESANAN PEMBELIAN UNIT PENYERTAAN

Formulir Pemesanan Pembelian Unit Penyertaan adalah formulir asli yang dipakai oleh calon Pemegang Unit Penyertaan untuk membeli Unit Penyertaan yang kemudian diisi, ditandatangani dan diajukan oleh calon Pemegang Unit Penyertaan kepada Manajer Investasi atau melalui Agen Penjual Efek Reksa Dana yang ditunjuk oleh Manajer Investasi (jika ada) sesuai tata cara yang berlaku di dalam Prospektus ini. Formulir Pemesanan Pembelian Unit Penyertaan dapat juga berbentuk formulir elektronik menggunakan sistem elektronik yang disediakan oleh Manajer Investasi atau yang disediakan Agen Penjual Efek Reksa Dana yang ditunjuk oleh Manajer Investasi (jika ada) di bawah koordinasi Manajer Investasi dengan memperhatikan ketentuan peraturan perundang-undangan yang berlaku mengenai informasi dan transaksi elektronik.

1.11. FORMULIR PENGALIHAN INVESTASI

Formulir Pengalihan Investasi adalah formulir asli yang dipakai oleh Pemegang Unit Penyertaan untuk mengalihkan investasinya dalam MANDIRI INVESTA CERDAS BANGSA ke Reksa Dana lainnya yang dikelola oleh Manajer Investasi kecuali Reksa Dana Pasar Uang dan Reksa Dana Terproteksi yang diisi, ditandatangani dan diajukan oleh Pemegang Unit Penyertaan kepada Manajer Investasi atau Agen Penjual Efek Reksa Dana yang ditunjuk oleh Manajer Investasi (jika ada). Formulir Pengalihan Investasi dapat juga berbentuk formulir elektronik menggunakan sistem elektronik yang disediakan oleh Manajer Investasi atau yang disediakan Agen Penjual Efek Reksa Dana yang ditunjuk oleh Manajer Investasi (jika ada) di bawah koordinasiManajer Investasi dengan memperhatikan ketentuan peraturan perundang-undangan yang berlaku mengenai informasi dan transaksi elektronik.

1.12. FORMULIR PENJUALAN KEMBALI UNIT PENYERTAAN

Formulir Penjualan Kembali Unit Penyertaan adalah formulir asli yang dipakai oleh Pemegang Unit Penyertaan untuk menjual kembali Unit Penyertaan yang dimilikinya yang diisi, ditandatangani dan diajukan oleh Pemegang Unit Penyertaan kepada Manajer Investasi atau melalui Agen Penjual Efek Reksa Dana yang ditunjuk oleh Manajer Investasi (jika ada) sesuai tata cara yang berlaku di dalam Prospektus ini. Formulir Penjualan Kembali Unit Penyertaan dapat juga berbentuk formulir elektronik menggunakan sistem elektronik yang disediakan oleh Manajer Investasi atau yang disediakan Agen Penjual Efek Reksa Dana yang ditunjuk oleh Manajer Investasi (jika ada) di bawah koordinasi Manajer Investasi dengan memperhatikan ketentuan peraturan

perundang-undangan yang berlaku mengenai informasi dan transaksi elektronik.

1.13. FORMULIR PROFIL CALON PEMEGANG UNIT PENYERTAAN

Formulir Profil Calon Pemegang Unit Penyertaan adalah formulir yang diterbitkan oleh Manajer Investasi atau Agen Penjual Efek Reksa Dana (jika ada) dan disyaratkan untuk diisi secara lengkap dan ditandatangani oleh calon Pemegang Unit Penyertaan yang diperlukan dalam rangka penerapan Program APU dan PPT di Sektor Jasa Keuangan, yang berisikan data dan informasi mengenai profil risiko calon Pemegang Unit Penyertaan MANDIRI INVESTA CERDAS BANGSA sebelum melakukan pembelian Unit Penyertaan MANDIRI INVESTA CERDAS BANGSA yang pertama kali di Manajer Investasi atau Agen Penjual Efek Reksa Dana yang ditunjuk oleh Manajer Investasi (jika ada).

1.14. HARI BURSA

Hari Bursa adalah setiap hari diselenggarakannya perdagangan efek di Bursa Efek, yaitu hari Senin sampai dengan hari Jumat, kecuali hari tersebut merupakan hari libur nasional atau dinyatakan sebagai hari libur oleh Bursa Efek Indonesia.

1.15. HARI KERJA

Hari Kerja adalah hari Senin sampai dengan hari Jumat, kecuali hari libur nasional yang ditetapkan oleh Pemerintah Republik Indonesia.

1.16. KARYA SALEMBA EMPAT FOUNDATION

Karya Salemba Empat Foundation adalah yayasan yang bergerak pada kegiatan pendidikan yang dalam kegiatannya focus untuk memfasilitasi jenjang pendidikan formal melalui program beasiswa bagi para mahasiswa yang mengalami kesulitan finansial di Perguruan Tinggi Negeri di seluruh Indonesia.

Yayasan Karya Salemba Empat berdiri pada tahun 1998 (seribu sembilan ratus sembilan puluh delapan) dan didirikan dengan akta pendirian nomor 10 tanggal 03 Oktober 1998 yang dibuat dihadapan Elliza Asmawel,.Sarjana Hukum Notaris di Jakarta.

1.17. KETENTUAN KERAHASIAAN DAN KEAMANAN DATA DAN/ATAU INFORMASI PRIBADI KONSUMEN

Ketentuan Kerahasiaan Dan Keamanan Data dan/atau Informasi Pribadi Konsumen adalah ketentuan-ketentuan mengenai kerahasiaan dan keamanan data dan/atau informasi pribadi konsumen sebagaimana diatur dalam POJK Tentang Perlindungan Konsumen dan Surat Edaran Otoritas Jasa Keuangan Nomor 14/SEOJK.07/2014 tanggal 20 Agustus 2014 tentang Kerahasiaan Dan Keamanan Data Dan/Atau Informasi Pribadi Konsumen, beserta penjelasannya, dan perubahan-perubahannya dan penggantinya yang mungkin ada dikemudian hari.

1.18. KOMITE INVESTASI MANDIRI INVESTA CERDAS BANGSA

Komite Investasi MANDIRI INVESTA CERDAS BANGSA diwakili oleh PT Mandiri Manajemen Investasi dan Universitas Gadjah Mada yang bertugas mengawasi kegiatan pengelolaan Reksa Dana.

1.19. KONTRAK INVESTASI KOLEKTIF

Kontrak Investasi Kolektif adalah kontrak antara Manajer Investasi dan Bank Kustodian yang mengikat Pemegang Unit Penyertaan, dimana Manajer Investasi diberi wewenang untuk mengelola portofolio investasi kolektif dan Bank Kustodian diberi wewenang untuk melaksanakan penitipan kolektif

1.20. LAPORAN BULANAN KEPEMILIKAN UNIT PENYERTAAN

Laporan Bulanan adalah laporan MANDIRI INVESTA CERDAS BANGSA yang akan tersedia bagi Pemegang Unit Penyertaan melalui fasilitas yang disediakan oleh penyedia jasa Sistem Pengelolaan Investasi Terpadu (S-INVEST) selambat-lambatnya pada hari ke-12 (kedua belas) bulan berikut yang memuat sekurang-kurangnya (a) nama, alamat, judul rekening, dan nomor rekening dari Pemegang Unit Penyertaan, (b) Nilai Aktiva Bersih per Unit Penyertaan pada akhir bulan, (c) jumlah Unit Penyertaan yang dimiliki oleh Pemegang Unit Penyertaan, (d) total nilai Unit Penyertaan yang dimiliki oleh Pemegang Unit Penyertaan, (e) tanggal setiap pembagian uang tunai atau Unit Penyertaan (jika ada), (f) rincian dari portofolio yang dimiliki dan (g) informasi mengenai ada atau tidak mutasi (pembelian dan/atau penjualan kembali dan/atau pengalihan investasi) atas Unit Penyertaan yang dimiliki oleh Pemegang Unit Penyertaan pada bulan sebelumnya. Apabila pada bulan sebelumnya terdapat mutasi (pembelian dan/atau penjualan kembali dan/atau pengalihan investasi) atas jumlah Unit Penyertaan yang dimiliki oleh Pemegang Unit Penyertaan, maka Laporan Bulanan akan memuat tambahan informasi mengenai (a) jumlah Unit Penyertaan yang dimiliki pada awal periode, (b) tanggal, Nilai Aktiva Bersih dan jumlah Unit Penyertaan yang dibeli atau dijual kembali (dilunasi) pada setiap transaksi selama periode, dan (c) rincian status pajak dari penghasilan, jika terdapat penghasilan yang diperoleh Pemegang Unit Penyertaan selama periode tertentu dengan tetap memperhatikan kategori penghasilan dan beban (jika ada) sebagaimana dimaksud dalam peraturan mengenai laporan Reksa Dana yaitu Peraturan Otoritas Jasa Keuangan No. 56/POJK.04/2020 tentang Pelaporan dan Pedoman Akuntansi Reksa Dana tanggal 3 Desember 2020 (“POJK tentang Pelaporan dan Pedoman Akuntansi Reksa Dana”) beserta penjelasannya, dan perubahan-perubahannya serta penggantinya yang mungkin ada dikemudian hari.

Manajer Investasi wajib memastikan bahwa pihaknya telah memperoleh persetujuan Pemegang Unit Penyertaan MANDIRI INVESTA CERDAS BANGSA atas penyampaian Laporan Bulanan secara elektronik melalui Sistem Pengelolaan Investasi Terpadu (S-INVEST).

Dalam hal Pemegang Unit Penyertaan meminta penyampaian Laporan Bulanan secara tercetak, Laporan Bulanan akan diproses sesuai dengan Surat Edaran OJK Nomor 1/SEOJK.04/2020 tentang Tata Cara Penyampaian Surat atau Bukti

Konfirmasi dan Laporan Berkala Reksa Dana secara Elektronik melalui Sistem Pengelolaan Investasi Terpadu.

1.21. LPHE (LEMBAGA PENILAIAN HARGA EFEK)

Pihak yang telah memperoleh izin usaha dari OJK untuk melakukan penilaian harga Efek dalam rangka menetapkan harga pasar wajar, sebagaimana dimaksud dalam Peraturan Nomor V.C.3 tentang Lembaga Penilaian Harga Efek.

1.22. MANAJER INVESTASI

Manajer Investasi adalah pihak yang kegiatan usahanya mengelola Portofolio Efek untuk para nasabahnya atau mengelola portofolio investasi kolektif untuk sekelompok nasabah.Dalam hal ini Manajer Investasi adalah PT Mandiri Manajemen Investasi.

1.23. METODE PENGHITUNGAN NILAI AKTIVA BERSIH

Metode Penghitungan Nilai Aktiva Bersih adalah metode yang digunakan dalam menghitung NAB sesuai dengan Peraturan Bapepam dan LK Nomor IV.C.2. Lampiran Keputusan Ketua Bapepam dan LK Nomor Kep-365/BL/2012 tanggal 9 Juli 2012 tentang Nilai Pasar Wajar Dari Efek Dalam Portofolio Reksa Dana ("Peraturan BAPEPAM dan LK Nomor IV.C.2"), dimana perhitungan Nilai Aktiva Bersih menggunakan Nilai Pasar Wajar yang ditentukan oleh Manajer Investasi.

1.24. NASABAH

Nasabah adalah pihak yang menggunakan jasa Penyedia Jasa Keuangan di Sektor Pasar Modal sebagaimana dimaksud dalam POJK Tentang Penerapan Program Anti Pencucian Uang dan Pencegahan Pendanaan Terorisme di Sektor Jasa Keuangan. Dalam Prospektus ini istilah Nasabah sesuai konteksnya berarti calon Pemegang Unit Penyertaan dan Pemegang Unit Penyertaan.

1.25. NILAI AKTIVA BERSIH (NAB)

NAB adalah nilai pasar yang wajar dari suatu Efek dan kekayaan lain dari Reksa Dana dikurangi seluruh kewajibannya.

NAB Reksa Dana dihitung dan diumumkan setiap Hari Bursa.

1.26. NILAI PASAR WAJAR

NIlai Pasar Wajar adalah nilai yang dapat diperoleh dari transaksi Efek yang dilakukan antara para pihak yang bebas bukan karena paksaan atau likuidasi.

Penghitungan Nilai Pasar Wajar dari suatu Efek dalam portofolio Reksa Dana harus dilakukan sesuaikan dengan Peraturan BAPEPAM dan LK Nomor IV.C.2.

1.27. OTORITAS JASA KEUANGAN ("OJK")

OJK adalah lembaga yang independen dan bebas dari campur tangan pihak lain, yang mempunyai fungsi, tugas, dan wewenang pengaturan, pengawasan,

pemeriksaan, dan penyidikan sebagaimana dimaksud dalam Undang-undang Nomor 21 Tahun 2011 tentang OJK ("Undang-Undang OJK").

1.28. PENAWARAN UMUM

Penawaran Umum adalah kegiatan penawaran Unit Penyertaan MANDIRI INVESTA CERDAS BANGSA yang dilakukan oleh Manajer Investasi untuk menjual Unit Penyertaan kepada masyarakat berdasarkan tata cara yang diatur dalam Undang-undang Pasar Modal beserta peraturan pelaksanaannya dan Kontrak Investasi Kolektif.

1.29. PENYEDIA JASA KEUANGAN DI SEKTOR PASAR MODAL

Penyedia Jasa Keuangan di Sektor Pasar Modal adalah Perusahaan Efek yang melakukan kegiatan usaha sebagai Penjamin Emisi Efek, Perantara Pedagang Efek, dan/atau Manajer Investasi, serta Bank Umum yang menjalankan fungsi Kustodian. Dalam Prospektus ini istilah Penyedia Jasa Keuangan sesuai konteksnya berarti Manajer Investasi dan Bank Kustodian dan/atau Agen Penjual Efek Reksa Dana yang ditunjuk oleh Manajer Investasi (jika ada).

1.30. PERNYATAAN PENDAFTARAN

Pernyataan Pendaftaran adalah dokumen yang wajib disampaikan oleh Manajer Investasi kepada OJK dalam rangka Penawaran Umum Reksa Dana berbentuk Kontrak Investasi Kolektif yang ditetapkan dalam Undang-undang Pasar Modal dan POJK Tentang Reksa Dana Berbentuk Kontrak Investasi Kolektif.

1.31. POJK TENTANG PERLINDUNGAN KONSUMEN

POJK Tentang Perlindungan Konsumen adalah Peraturan Otoritas Jasa Keuangan Nomor 1/POJK.07/2013 tanggal 26 Juli 2013 tentang Perlindungan Konsumen Sektor Jasa Keuangan, beserta penjelasannya, dan perubahan-perubahannya dan penggantinya yang mungkin ada dikemudian hari.

1.32. POJK TENTANG LAYANAN PENGADUAN KONSUMEN DI SEKTOR JASA KEUANGAN

POJK Tentang Layanan Pengaduan Konsumen Di Sektor Jasa Keuangan adalah Peraturan Otoritas Jasa Keuangan Nomor 18/POJK.07/2018 tanggal 10 September 2018 tentang Layanan Pengaduan Konsumen Di Sektor Jasa Keuangan, beserta penjelasannya, surat edaran OJK dan perubahan-perubahannya dan penggantinya yang mungkin ada dikemudian hari.

1.33. POJK TENTANG LEMBAGA ALTERNATIF PENYELESAIAN SENGKETA DI SEKTOR JASA KEUANGAN

POJK Tentang Lembaga Alternatif Penyelesaian Sengketa di Sektor Jasa Keuangan adalah Peraturan Otoritas Jasa Keuangan Nomor 61/POJK.07/2020 tanggal 14 Desember 2020 tentang Lembaga Alternatif Penyelesaian Sengketa di Sektor Jasa Keuangan, beserta penjelasannya, dan perubahan-perubahannya dan penggantinya yang mungkin ada dikemudian hari.

1.34. POJK TENTANG PENERAPAN PROGRAM ANTI PENCUCIAN UANG DAN PENCEGAHAN PENDANAAN TERORISME DI SEKTOR JASA KEUANGAN

POJK Tentang Penerapan Program Anti Pencucian Uang dan Pencegahan Pendanaan Terorisme di Sektor Jasa Keuangan adalah Peraturan Otoritas Jasa Keuangan Nomor 12/POJK.01/2017 tanggal 16 Maret 2017 tentang Penerapan Program Anti Pencucian Uang dan Pencegahan Pendanaan Terorisme di Sektor Jasa Keuangan *juncto* Peraturan Otoritas Jasa Keuangan Nomor 23/POJK.01/2019 tanggal 18 September 2019 tentang Perubahan Atas Peraturan Otoritas Jasa Keuangan Nomor 12/POJK.01/2017 tentang Penerapan Program Anti Pencucian Uang dan Pencegahan Pendanaan Terorisme di Sektor Jasa Keuangan beserta penjelasannya, dan perubahan-perubahannya dan penggantinya yang mungkin ada di kemudian hari.

1.35. POJK TENTANG PENYELENGGARAAN LAYANAN KONSUMEN DAN MASYARAKAT DI SEKTOR JASA KEUANGAN OLEH OTORITAS JASA KEUANGAN

POJK Tentang Penyelenggaraan Layanan Konsumen Dan Masyarakat Di Sektor Jasa Keuangan Oleh Otoritas Jasa Keuangan adalah ketentuan-ketentuan mengenai penyelenggaraan layanan konsumen dan masyarakat di sektor jasa keuangan oleh Otoritas Jasa Keuangan sebagaimana diatur dalam Peraturan Otoritas Jasa Keuangan Nomor: 31/POJK.07/2020 tanggal 22 April 2020 tentang Penyelenggaraan Layanan Konsumen dan Masyarakat di Sektor Jasa Keuangan oleh Otoritas Jasa Keuangan, beserta penjelasannya, dan perubahan-perubahannya dan penggantinya yang mungkin ada dikemudian hari.

1.36. POJK TENTANG REKSA DANA BERBENTUK KONTRAK INVESTASI KOLEKTIF

POJK Tentang Reksa Dana Berbentuk Kontrak Investasi Kolektif adalah Peraturan Otoritas Jasa Keuangan Nomor 23/POJK.04/2016 tanggal 13 Juni 2016 tentang Reksa Dana Berbentuk Kontrak Investasi Kolektif *juncto* Peraturan Otoritas Jasa Keuangan Nomor 2/POJK.04/2020 tanggal 8 Januari 2020 tentang Perubahan Atas Peraturan Otoritas Jasa Keuangan Nomor 23/POJK.04/2016 tentang Reksa Dana Berbentuk Kontrak Investasi Kolektif, beserta penjelasannya dan perubahan-perubahannya dan penggantiannya yang mungkin ada di kemudian hari.

1.37. PORTOFOLIO EFEK

Portofolio Efek adalah kumpulan Efek yang merupakan kekayaan MANDIRI INVESTA CERDAS BANGSA.

1.38. PROGRAM APU DAN PPT DI SEKTOR JASA KEUANGAN

Program APU dan PPT Di Sektor Jasa Keuangan adalah upaya pencegahan dan pemberantasan tindak pidana Pencucian Uang dan Pendanaan Terorisme sebagaimana dimaksud di dalam POJK Tentang Penerapan Program Anti Pencucian Uang dan Pencegahan Pendanaan Terorisme di Sektor Jasa Keuangan.

1.39. PROSPEKTUS

Prospektus adalah setiap pernyataan yang dicetak atau informasi tertulis yang digunakan untuk Penawaran Umum MANDIRI INVESTA CERDAS BANGSA dengan tujuan calon pemodal membeli Unit Penyertaan MANDIRI INVESTA CERDAS BANGSA, kecuali pernyataan atau informasi yang berdasarkan peraturan OJK dinyatakan bukan sebagai Prospektus sebagaimana dimaksud dalam Peraturan Otoritas Jasa Keuangan No. 25/POJK.04/2020 tanggal 22 April 2020 tentang Pedoman Bentuk dan Isi Prospektus Dalam Rangka Penawaran Umum Reksa Dana.

1.40. REKSA DANA

Reksa Dana adalah wadah yang dipergunakan untuk menghimpun dana dari masyarakat pemodal untuk selanjutnya diinvestasikan dalam Portofolio Efek oleh Manajer Investasi. Sesuai Undang-undang Pasar Modal, Reksa Dana dapat berbentuk: (i) Perseroan Tertutup atau Terbuka; atau (ii) Kontrak Investasi Kolektif. Bentuk hukum Reksa Dana yang ditawarkan dalam Prospektus ini adalah Kontrak Investasi Kolektif.

1.41. SURAT KONFIRMASI TRANSAKSI UNIT PENYERTAAN

Surat Konfirmasi Transaksi Unit Penyertaan adalah surat konfirmasi yang mengkonfirmasikan pelaksanaan perintah pembelian dan/atau penjualan kembali Unit Penyertaan dan/atau pengalihan investasi dari Pemegang Unit Penyertaan dan menunjukkan jumlah Unit Penyertaan yang dimiliki oleh Pemegang Unit Penyertaan serta berlaku sebagai bukti kepemilikan Unit Penyertaan MANDIRI INVESTA CERDAS BANGSA. Surat Konfirmasi Transaksi Unit Penyertaan akan tersedia bagi Pemegang Unit Penyertaan melalui fasilitas yang disediakan oleh penyedia jasa Sistem Pengelolaan Investasi Terpadu (S-INVEST) paling lambat 7 (tujuh) Hari Bursa setelah:

(i) aplikasi pembelian Unit Penyertaan MANDIRI INVESTA CERDAS BANGSA dari Pemegang Unit Penyertaan telah lengkap dan diterima dengan baik oleh Manajer Investasi atau Agen Penjual Efek Reksa Dana yang ditunjuk oleh Manajer Investasi (jika ada) dan pembayaran untuk pembelian tersebut diterima dengan baik oleh Bank Kustodian (*in complete application and in good fund*) dan Unit Penyertaan diterbitkan oleh Bank Kustodian; dan

(ii) aplikasi penjualan kembali Unit Penyertaan MANDIRI INVESTA CERDAS BANGSA dari Pemegang Unit Penyertaan telah lengkap dan diterima dengan baik (*in complete application*) oleh Manajer Investasi atau Agen Penjual Efek Reksa Dana yang ditunjuk oleh Manajer Investasi (jika ada); dan

(iii) aplikasi pengalihan investasi dalam MANDIRI INVESTA CERDAS BANGSA dari Pemegang Unit Penyertaan telah lengkap dan diterima dengan baik (*in complete application*) oleh Manajer Investasi atau Agen Penjual Efek Reksa Dana yang ditunjuk oleh Manajer Investasi (jika ada) sesuai ketentuan pemrosesan pengalihan investasi yang ditetapkan dalam Prospektus ini.

Manajer Investasi / Agen Penjual Efek Reksa Dana yang ditunjuk oleh Manajer Investasi (jika ada) wajib memastikan bahwa pihaknya telah memperoleh persetujuan Pemegang Unit Penyertaan MANDIRI INVESTA CERDAS BANGSA

atas penyampaian Surat Konfirmasi Transaksi Unit Penyertaan secara elektronik melalui Sistem Pengelolaan Investasi Terpadu (S-INVEST).

Dalam hal Pemegang Unit Penyertaan meminta penyampaian Surat Konfirmasi Transaksi Unit Penyertaan secara tercetak, Surat Konfirmasi Transaksi Unit Penyertaan akan diproses sesuai dengan Surat Edaran OJK Nomor 1/SEOJK.04/2020 tentang Tata Cara Penyampaian Surat atau Bukti Konfirmasi dan Laporan Berkala Reksa Dana secara Elektronik melalui Sistem Pengelolaan Investasi Terpadu.

1.42. UNDANG-UNDANG PASAR MODAL

Undang-undang Pasar Modal adalah Undang-undang Republik Indonesia Nomor 8 tahun 1995 tentang Pasar Modal tanggal 10 November 1995.

1.43. UNIT PENYERTAAN

Unit Penyertaan adalah satuan ukuran yang menunjukkan bagian kepentingan setiap pihak dalam portofolio investasi kolektif.

BAB II
KETERANGAN MENGENAI MANDIRI INVESTA CERDAS BANGSA

2.1. PEMBENTUKAN MANDIRI INVESTA CERDAS BANGSA

MANDIRI INVESTA CERDAS BANGSA adalah Reksa Dana berbentuk Kontrak Investasi Kolektif yang diterbitkan berdasarkan Undang-Undang Nomor 8 tahun 1995 tentang Pasar Modal beserta peraturan pelaksanaannya di bidang Reksa Dana. Kontrak Investasi Kolektif Reksa Dana MANDIRI INVESTA UGM termaktub dalam akta Kontrak Investasi Kolektif Reksa Dana MANDIRI INVESTA UGM Nomor 76 tanggal 30 April 2008 dibuat di hadapan Imas Fatimah SH., Notaris di Jakarta, *jis.* akta Pengubahan I dan Pernyataan Kembali Kontrak Investasi Kolektif Reksa Dana MANDIRI INVESTA UGM Nomor 36 tanggal 8 April 2010 dibuat di hadapan Khairina SH., Notaris di Jakarta, akta Pengubahan II Kontrak Investasi Kolektif Reksa Dana MANDIRI INVESTA UGM Nomor 32 tanggal 10 Juli 2014, akta Pengubahan III Kontrak Investasi Kolektif Reksa Dana Mandiri Investa UGM Nomor 36 tanggal 16 Desember 2014, akta Pengubahan IV Kontrak Investasi Kolektif Reksa Dana MANDIRI INVESTA UGM ENDOWMENT PLUS Nomor 15 tanggal 07 Januari 2016, akta Pengubahan V Kontrak Investasi Kolektif Reksa Dana MANDIRI INVESTA UGM ENDOWMENT PLUS Nomor 01 tanggal 02 Mei 2016, dan akta Pengubahan VI Kontrak Investasi Kolektif Reksa Dana MANDIRI INVESTA CERDAS BANGSA Nomor 71 tanggal 23 Desember 2020, kelimanya dibuat di hadapan Leolin Jayayanti S.H., M.Kn., Notaris di Kota Jakarta Selatan (selanjutnya disebut "Kontrak Investasi Kolektif MANDIRI INVESTA CERDAS BANGSA"), antara PT Mandiri Manajemen Investasi sebagai Manajer Investasi dengan Deutsche Bank AG, Cabang Jakarta, sebagai Bank Kustodian.

Sesuai dengan akta Pengubahan III Kontrak Investasi Kolektif Reksa Dana Mandiri Investa UGM Nomor 36 tanggal 16 Desember 2014 yang dibuat di hadapan Leolin Jayayanti S.H., Notaris di Jakarta, nama Reksa Dana Mandiri Investa UGM diubah menjadi Reksa Dana MANDIRI INVESTA UGM ENDOWMENT PLUS.

Serta sesuai dengan akta Pengubahan V Kontrak Investasi Kolektif Reksa Dana Reksa Dana MANDIRI INVESTA UGM ENDOWMENT PLUS Nomor 01 tanggal 02 Mei 2016 yang dibuat di hadapan Leolin Jayayanti S.H., Notaris di Jakarta, nama Reksa Dana MANDIRI INVESTA UGM ENDOWMENT PLUS diubah menjadi Reksa Dana MANDIRI INVESTA CERDAS BANGSA.

MANDIRI INVESTA CERDAS BANGSA telah mendapat surat pernyataan efektif dari Bapepam dan LK sesuai dengan Surat No. S-3474/BL/2008 tanggal 4 Juni 2008.

2.2. PENAWARAN UMUM

PT Mandiri Manajemen Investasi sebagai Manajer Investasi melakukan Penawaran Umum atas Unit Penyertaan MANDIRI INVESTA CERDAS BANGSA secara terus menerus sampai dengan jumlah 2.000.000.000 (dua miliar) Unit Penyertaan.

Setiap Unit Penyertaan MANDIRI INVESTA CERDAS BANGSA ditawarkan dengan harga sama dengan Nilai Aktiva Bersih awal yaitu sebesar Rp. 1.000,- (seribu

Rupiah) pada hari pertama penawaran. Selanjutnya harga pembelian setiap Unit Penyertaan MANDIRI INVESTA CERDAS BANGSA ditetapkan berdasarkan Nilai Aktiva Bersih MANDIRI INVESTA CERDAS BANGSA pada akhir Hari Bursa yang bersangkutan.

Manajer Investasi dapat menambah jumlah Unit Penyertaan MANDIRI INVESTA CERDAS BANGSA yang ditawarkan dengan melakukan perubahan Kontrak Investasi Kolektif MANDIRI INVESTA CERDAS BANGSA sesuai dengan ketentuan peraturan perundang-undangan yang berlaku.

2.4. KOMITE INVESTASI DAN PENGELOLA MANDIRI INVESTA CERDAS BANGSA

PT Mandiri Manajemen Investasi sebagai Manajer Investasi didukung oleh tenaga profesional yang terdiri dari Komite Investasi dan Tim Pengelola Investasi.

a. Komite Investasi

Ketua : Aliyahdin Saugi (Direktur Utama)
Anggota : Kun Listyaningsih (Direktur)
Anggota : Arief Budiman (Direktur)
Anggota : Baban Sudarman (Direktur)

Aliyahdin Saugi

Aliyahdin Saugi, CFA atau yang akrab di panggil dengan Adi, bergabung dengan PT Mandiri Manajemen Investasi sejak bulan Februari 2021 sebagai Chief Investment Officer dan mulai menjabat sebagai Direktur Utama PT Mandiri Manajemen Investasi sejak tanggal 31 Maret 2021. Beliau telah memiliki pengalaman di bidang keuangan selama 18 tahun.

Beliau mengawali karir dibidang keuangan sebagai Finance Manager pada tahun 2002- 2005 di PT NEFA Global Industri. Kemudian pada tahun 2006 beliau bergabung dengan BNP Paribas Asset Management di Paris, France, dalam Associates Program di Paris dan London, Eropa pada tahun 2006-2008. Kemudian pada tahun 2008, beliau menjadi Portfolio Manager di BNP Paribas Asset Management di London, UK dengan fokus di European Small Caps Equity. Pada tahun 2011 beliau kembali ke Indonesia dan menjabat sebagai Senior Portfolio Manager di PT BNP Paribas Asset Management di Jakarta. Kemudian beliau menjabat sebagai Head of Equity pada oktober tahun 2012-Januari 2021. Beliau bertanggung jawab untuk memimpin dan membawahi tim Investasi ekuitas, dan bekerja sama dengan divisi lainnya dalam pengembangan produk. Dan beliau juga menjabat sebagai Direksi (Board of Director/BOD) sejak tahun 2016-2021 di BNP Paribas Asset Management, Jakarta, pada jabatan ini beliau bertanggung jawab melakukan pengawasan perusahaan bersama dengan anggota Direksi yang lain.

Aliyahdin Saugi mendapatkan gelar Sarjana Ekonomi dari Fakultas Ekonomi dan Manajemen, Universitas Pelita Harapan pada tahun 2002. Kemudian beliau mendapatkan gelar Master of Finance dari University Antwerpen Management School di Belgium pada tahun 2006.

Beliau telah memiliki izin perpanjangan sebagai Wakil Manajer Investasi dari otoritas Pasar Modal berdasarkan Surat Keputusan Ketua Badan Pengawas Pasar Modal No. KEP-116/BL/WMI/2011 tanggal 16 Desember 2011 sebagaimana telah diperpanjang berdasarkan Surat Keputusan Dewan Komisioner Otoritas Jasa Keuangan No. KEP-208/PM.21/PJ-WMI/2022 tanggal 27 Mei 2022 dan memiliki sertifikasi Chartered Financial Analyst® (CFA®) dari CFA Institute.

Kun Listyaningsih

Kun Listyaningsih bergabung di PT Mandiri Manajemen Investasi pada tanggal 31 Maret 2021 sebagai Chief Marketing Officer dan mulai menjabat sebagai Direktur PT Mandiri Manajemen Investasi sejak tanggal 7 Juni 2021.

Sebelum bergabung dengan PT Mandiri Manajemen Investasi, beliau yang akrab disapa Ikun, berkiprah di Mandiri Healthcare selama 6 tahun. Pada tahun 2014-2018, beliau menjabat sebagai Direktur Investasi, pada tahun 2018-2019 sebagai Direktur Investasi & Keuangan, dan posisi terakhir adalah sebagai Direktur Utama pada tahun 2019-2021. Pada periode tersebut, Kun Listyaningsih bertanggung jawab penuh terkait pengelolaan investasi perusahaan dan telah bekerjasama dengan PT Mandiri Manajemen Investasi sebagai Manajer Investasi.

Kun Listyaningsih mendapatkan sarjana dari Fakultas Peternakan dari Universitas Gadjah Mada, Yogyakarta pada tahun 1989. Di tahun 1991, Beliau bergabung dengan Treasury Group PT Bank Mandiri (persero) Tbk sebagai staff hingga di tahun 2006 dipercaya untuk menduduki posisi Vice President hingga tahun 2014 sebelum beliau ditugaskan ke Mandiri Healthcare.

Beliau telah memperoleh izin sebagai Wakil Manajer Investasi dari Otoritas Pasar Modal berdasarkan Surat Keputusan Dewan Komisioner Otoritas Jasa Keuangan No. KEP-55/PM.211/WMI/2021 tanggal 5 Maret 2021.

Arief Budiman

Arief Budiman bergabung dengan PT Mandiri Manajemen Investasi sejak bulan Maret 2019 sebagai Chief Operating Officer dan mulai menjabat sebagai Direktur sejak tanggal 13 Juni 2019.

Mengawali karier di bidang keuangan sejak tahun 1999 di PT Bank Mandiri (Persero) Tbk. Setelah berselang 8 tahun berkarya di Bank Mandiri, pada tahun 2007 sampai dengan 2010 beliau menjadi Assistant Vice President Regional Card Manager di beberapa daerah di Pulau Jawa. Selanjutnya, di tahun 2010 hingga 2019, beliau mulai menjabat sebagai Department Head di berbagai unit bisnis seperti Vice President – Department Head Decentralization Compliance and Operational Risk for Consumer Finance, Vice President – Department Head Transactional Banking Product, dan jabatan terakhir sebagai Vice President Department Head of Sales and Service Management Wealth Management Group PT Bank Mandiri (Persero) Tbk.

Beliau mendapatkan gelar Doktoral dari Fakultas Manajemen Business di Universitas Padjadjaran pada tahun 2014 setelah sebelumnya beliau memperoleh gelar Master Marketing Business di London Metropolitan University di United Kingdom pada tahun 2006 dan Sarjana dari Fakultas Teknik Planologi di Institut Teknologi Bandung pada tahun 1996.

Arief Budiman telah memperoleh izin Wakil Manajer Investasi dari otoritas Pasar Modal berdasarkan Surat Keputusan Dewan Komisioner Otoritas Jasa Keuangan No. KEP-105/PM.21/WMI/2022 tanggal 2 September 2022.

Baban Sudarman

Baban Sudarman bergabung dengan PT Mandiri Manajemen Investasi sejak 15 November 2020 sebagai Chief Risk Officer dan mulai menjabat sebagai Direktur sejak tanggal 1 April 2021. Beliau telah memiliki pengalaman di bidang Risk Compliance dan Audit selama 22 tahun.

Beliau mengawali karir pada tahun 1992-1996 sebagai FX Dealer, dan kemudian menjadi Senior Dealer di Bank Exim Cabang Paris pada tahun 1996-1998 dengan tanggung jawab pengelolaan pendanaan (funding), likuiditas, foreign exchange di Bank Exim Cabang Paris. Setelah merger keempat bank negara pada tahun 1999, beliau bergabung ke PT Bank Mandiri Persero (Tbk) di bidang market risk yang memantau aktivitas trading Treasury dan pengelolaan risiko pasar Bank. Selanjutnya beliau ditugaskan sebagai Risk Manager di Bank Mandiri Cabang Hongkong pada tahun 2010 hingga 2014. Penugasan berikutnya pada tahun 2015 adalah sebagai Chief Auditor atu Group Head Wholesale & Corporate Center Audit Group, di Kantor Pusat Bank Mandiri, dimana beliau bertanggung jawab atas pelaksanaan audit pada bidang Wholesale Banking dan Corporate Center termasuk melakukan supervisi audit untuk seluruh perusahaan anak maupun kantor cabang luar negeri, hinga November 2020 sebelum bergabung ke PT Mandiri Manajemen Investasi.

Baban Sudarman mendapatkan gelar Statistika dari Fakultas Matematika dan Ilmu Pengetahuan Alam, dari Institute Pertanian Bogor (IPB) pada tahun 1990. Beliau juga mengikuti General Management Development Program (GDP) Bank Mandiri dari IMD Business School Switzerland pada tahun 2015.

Beliau telah memiliki izin WMI dari otoritas Pasar Modal berdasarkan Surat Keputusan Dewan Komisioner Otoritas Jasa Keuangan No. KEP-28/PM.211/WMI/2021 tanggal 5 Februari 2021 yang hingga saat ini masih aktif sebagai Wakil Manajer Investasi. Beliau juga memiliki sertifikasi kompetensi Manajemen Risiko Perbankan Level 4. Disamping itu, beliau juga merupakan anggota Dewan Pengawas dari Perkumpulan Ikatan Auditor Intern Bank (IAIB) sesuai dengan keputusan Menteri Hukum dan Hak Asasi Manusia Nomor AHU-0001279.AH.01.08 tahun 2020.

b. Tim Pengelola Investasi

Tim Pengelola Investasi bertugas sebagai pelaksana harian atas kebijaksanaan, strategi, dan eksekusi investasi yang telah diformulasikan bersama dengan Komite Investasi. Anggota Tim Pengelola Investasi terdiri dari:

Ketua Tim Pengelola Investasi : Ernawan Rahmat Salimsyah
Anggota Tim Pengelola Investasi : Aldo Perkasa
Akuntino Mandhany
Wahyudityo Ramadhanny
Indra Haryolaksono
Ika Pratiwi Rahayu
Ikhlas

Ernawan Rahmat Salimsyah

Ernawan Rahmat Salimsyah merupakan lulusan Magister dari University of Newcastle Jurusan Investments-Master of Applied Finance pada tahun 2021 dan lulusan Sarjana Institut Teknologi Bandung jurusan Matematika pada tahun 1996. Ernawan bergabung dengan PT Mandiri Manajemen Investasi pada tahun 2022 sebagai Chief Investment Officer. Beliau telah memiliki izin perpanjangan sebagai Wakil Manajer Investasi dari otoritas Pasar Modal berdasarkan Surat Keputusan Ketua BAPEPAM dan LK No. KEP-117/PM/WMI/2003 tanggal 5 November 2003 yang telah diperpanjang berdasarkan Surat Keputusan Dewan Komisioner Otoritas Jasa Keuangan No. KEP-80/PM.211/PJ-WMI/2022 pada tanggal 03 Februari 2022.

Aldo Perkasa

Aldo Perkasa memperoleh gelar Sarjana Ekonomi dari Universitas Pelita Harapan, pada tahun 2006. Aldo bergabung dengan Divisi Investment PT Mandiri Manajemen Investasi pada tahun 2011 sebagai portfolio manager. Aldo memulai karirnya sebagai analis investasi pada tahun 2007 dan sebagai portfolio manager pada tahun 2009 di Danareksa Investment Management. Aldo telah memperoleh izin Wakil Manajer Investasi dari otoritas Pasar Modal berdasarkan Surat Keputusan Ketua BAPEPAM & LK Nomor Kep-21/BL/WMI/2008 tanggal 29 Juli 2008 yang telah diperpanjang berdasarkan Surat Keputusan Dewan Komisioner Otoritas Jasa Keuangan No. KEP-256/PM.21/PJ-WMI/2022 tanggal 30 Mei 2022, serta telah lulus ujian CFA level 1 pada tahun 2010 dan lulus ujian kecakapan profesi Wakil Perantara Pedagang Efek pada tahun 2008.

Akuntino Mandhany

Akuntino Mandhany memperoleh gelar Magister Manajemen dari Universitas Sangga Buana Yayasan Pendidikan Keuangan dan Perbankan pada tahun 2013 dan Magister Teknik Sipil dengan fokus pada project finance dari Universitas Katolik Parahyangan pada tahun 2015. Akuntino bergabung dengan PT Mandiri Manajemen Investasi sejak tahun 2017 sebagai Fixed Income and Money Market Portfolio Manager. Akuntino memulai karir di pasar modal pada tahun 2012 dengan

bergabung di Asanusa Asset Management sebagai Assistant Fund Manager, yang kemudian dilanjutkan dengan bergabung dengan BNI Asset Management pada divisi Product Development and Alternative Investment pada tahun 2016. Akuntino telah memperoleh izin Wakil Manajer Investasi dari otoritas Pasar Modal berdasarkan Surat Keputusan Ketua BAPEPAM & LK Nomor KEP-220/BL/WMI/2012 tanggal 29 Oktober 2012 yang telah diperpanjang berdasarkan Surat Keputusan Dewan Komisioner Otoritas Jasa Keuangan No. KEP-640/PM.21/PJ-WMI/2022 tanggal 2 September 2022.

Wahyudityo Ramadhanny

Wahyudityo Ramadhanny memperoleh gelar Magister Manajemen dari Fakultas Ekonomi dan Bisnis Universitas Gadjah Mada pada tahun 2016, dan gelar Sarjana Ekonomi dari Fakultas Ekonomi Universitas Indonesia pada tahun 2006. Wahyudityo mengawali karir di industri pasar modal sebagai Research Analyst di PT PNM Investment Management pada tahun 2008 – 2013. Kemudian bergabung pertama kali dengan PT Mandiri Manajemen Investasi pada tahun 2013 sebagai Equity Research Analyst. Pada tahun 2017 – 2018 bergabung dengan PT Commonwealth Life sebagai Portfolio Manager. Kemudian memutuskan untuk bergabung kembali dengan PT Mandiri Manajemen Investasi pada tahun 2018. Wahyudityo telah memperoleh izin Wakil Manajer Investasi dari otoritas Pasar Modal Indonesia berdasarkan Surat Keputusan Ketua BAPEPAM & LK Nomor KEP-122/BL/WMI/2012 tanggal 25 Juni 2012 yang telah diperpanjang berdasarkan Surat Keputusan Dewan Komisioner Otoritas Jasa Keuangan No. KEP-388/PM.21/PJ-WMI/2022 tanggal 05 Juli 2022.

Indra Haryolaksono

Indra Haryolaksono mendapat gelar Magister Akuntansi dari Fakultas Ekonomi Universitas Trisakti pada tahun 2017, dan gelar Sarjana Ekonomi dari Fakultas Ekonomi Universitas Trisakti pada tahun 2014. Indra bergabung di PT Mandiri Manajemen Investasi pada bulan Juni 2016 sebagai Fund Administration Officer. Pada bulan Oktober 2017, Indra dirotasi sebagai Dealing Officer di bawah Dealing Department. Pada bulan Juni 2021, Indra dipromosikan dan dirotasi sebagai Assistant Portfolio Manager Money Market di bawah Investment Money Market Department. Pada bulan Juni 2022, Indra efektif menjadi Junior Portfolio Manager di bawah Investment Money Market Department. Indra telah memperoleh izin Wakil Manajer Investasi berdasarkan Surat Keputusan Dewan Komisioner Otoritas Jasa Keuangan No. KEP-158/PM.211/WMI/2018 tanggal 20 Juli 2018 yang telah diperpanjang berdasarkan Surat Keputusan Dewan Komisioner Otoritas Jasa Keuangan No. KEP-270/PM.211/PJ-WMI/2021 tanggal 12 Oktober 2021.

Ika Pratiwi Rahayu

Ika Pratiwi Rahayu, memperoleh gelar Master of Finance (MFin) dari University of New South Wales, Australia pada tahun 2010 dan gelar Sarjana Teknik dari Institut Teknologi Bandung (ITB) pada tahun 2007. Ika memulai karir di pasar modal pada tahun 2015 dengan bergabung di PT BNI Asset Management sebagai Analyst dan selanjutnya menjadi

Portfolio Manager. Pada tahun 2017 Ika bergabung dengan PT Avrist Asset Management sebagai Portfolio Manager yang kemudian dilanjutkan bergabung dengan PT Mandiri Manajemen Investasi sebagai Fixed Income Portfolio Manager pada tahun 2022. Ika telah memiliki izin perpanjangan sebagai Wakil Manajer Investasi dari Otoritas Jasa Keuangan berdasarkan Surat Keputusan Dewan Komisioner Otoritas Jasa Keuangan No. KEP-177/PM.211/WMI/2015 tanggal 26 Oktober 2015 yang telah diperpanjang berdasarkan Surat Keputusan Dewan Komisioner Otoritas Jasa Keuangan No. KEP-83/PM.211/PJ-WMI/2020 tanggal 28 Agustus 2020 dan memiliki sertifikasi Chartered Financial Analyst® (CFA®) dari CFA Institute.

Ikhlas

Ikhlas memperoleh gelar Sarjana Matematika dari Institut Teknologi Bandung pada tahun 2015. Ikhlas bergabung dengan Divisi Investment PT Mandiri Manajemen Investasi pada tahun 2022 sebagai portfolio manager. Ikhlas memulai karirnya sebagai analis HR/MIS pada tahun 2015 di Bank Danamon Indonesia, dilanjutkan dengan bergabung di divisi Asset Management PT Indo Premier Investment Management pada tahun 2017-2019 sebagai portfolio analis kemudian posisi terakhir sebagai portfolio manager pada tahun 2019-2022. Ikhlas memiliki izin Wakil Manajer Investasi berdasarkan Surat Keputusan Dewan Komisioner Otoritas Jasa Keuangan No. KEP-171/PM.211/WMI/2017 yang telah diperpanjang dengan Surat Keputusan Dewan Komisioner Otoritas Jasa Keuangan No. KEP-141/PM.211/PJ-WMI/2020 tanggal 18 November 2020, serta telah lulus ujian CFA level 1 pada tahun 2018.

2.5. IKHTISAR LAPORAN KEUANGAN

Berikut adalah ikhtisar keuangan Reksa Dana MANDIRI INVESTA CERDAS BANGSA periode untuk tahun-tahun yang berakhir pada tanggal 31 Desember 2021, 2020 dan 2019 yang telah diperiksa oleh Kantor Akuntan Publik Mirawati Sensi Idris.

	2021	**2020**	**2019**
Total Hasil investasi (%)	(0,71)	(9,38)	(2,22)
Hasil investasi setelah memperhitungkan beban pemasaran (%)	(2,67)	(11,18)	(4,15)
Biaya operasi (%)	1,74	1,44	1,59
Perputaran portofolio	1,10 : 1	0,78 : 1	0,55 : 1
Persentase penghasilan kena pajak (%)	-	-	-

Tujuan tabel ini adalah semata-mata untuk membantu memahami kinerja masa lalu dari Reksa Dana. Tabel ini seharusnya tidak dianggap sebagai indikasi kinerja masa depan akan sama dengan kinerja masa lalu.

BAB III
MANAJER INVESTASI

3.1. KETERANGAN SINGKAT TENTANG MANAJER INVESTASI

PT Mandiri Manajemen Investasi berkedudukan di Jakarta, didirikan dengan Akta Nomor 54 tanggal 26 Oktober 2004, dibuat di hadapan Imas Fatimah SH., Notaris di Jakarta, pengesahan Menteri Hukum dan Hak Asasi Manusia Republik Indonesia Nomor C-29615 HT.01.TH.2004 tanggal 7 Desember 2004 dan telah diumumkan dalam Tambahan Nomor 2744, Berita Negara Republik Indonesia Nomor 21 tanggal 15 Maret 2005.

Anggaran dasar PT Mandiri Manajemen Investasi telah diubah seluruhnya dalam rangka penyesuaian dengan Undang-Undang Republik Indonesia Nomor 40 Tahun 2007 tentang Perseroan Terbatas sebagaimana termaktub dalam akta Nomor 19 tanggal 14 Agustus 2008, dibuat di hadapan Lenny Janis Ishak, SH., notaris di Jakarta, yang telah memperoleh persetujuan Menteri Hukum dan Hak Asasi Manusia Republik Indonesia dengan Surat Keputusan Nomor AHU-72425.AH.01.02.Tahun 2008 tanggal 13 Oktober 2008 dan telah didaftarkan dalam Daftar Perseroan di bawah Nomor AHU-0094805.AH.01.09.Tahun 2008 tanggal 13 Oktober 2008.

Anggaran dasar PT Mandiri Manajemen Investasi terakhir diubah dengan akta Pernyataan Keputusan Di Luar Rapat Umum Pemegang Saham PT Mandiri Manajemen Investasi Nomor 62 tanggal 28 Desember 2021, dibuat di hadapan Leolin Jayayanti, SH., M.Kn., notaris di Kota Jakarta Selatan, perubahan anggaran dasar tersebut telah memperoleh persetujuan Menteri Hukum dan Hak Asasi Manusia Republik Indonesia dengan Keputusan No. AHU-0001245.AH.01.02.Tahun 2022 tanggal 7 Januari 2022, dan telah diterima dan dicatat dalam Database Sistem Administrasi Badan Hukum Kementrian Hukum dan Hak Asasi Manusia Republik Indonesia dengan Keputusan No. AHU-AH.01.03-0011634 tanggal 7 Januari 2022 dan telah didaftarkan dalam Daftar Perseroan Nomor AHU-0003483.AH.01.11.Tahun 2022 tanggal 7 Januari 2022.

PT Mandiri Manajemen Investasi adalah merupakan badan hukum yang dibentuk sebagai hasil pemisahan (*spin-off*) kegiatan PT Mandiri Sekuritas dibidang Manajer Investasi sesuai dengan Keputusan Ketua BAPEPAM Nomor Kep-48/PM/2004 tanggal 28 Desember 2004, sehingga seluruh kegiatan pengelolaan termasuk hak dan kewajiban yang ada dialihkan dari PT Mandiri Sekuritas kepada PT Mandiri Manajemen Investasi.

Pemisahan (spin-off) kegiatan PT Mandiri Sekuritas dibidang Manajer Investasi menjadi badan usaha sendiri dengan nama PT Mandiri Manajemen Investasi dilakukan dalam rangka pengembangan usaha dan kemandirian profesionalisme kegiatan Pasar Modal dan dalam pemisahan tersebut tidak terjadi perubahan dalam operasional termasuk aset pemodal yang dikelola kecuali tanggung jawab pengelolaan yang semula PT Mandiri Sekuritas menjadi PT Mandiri Manajemen Investasi. PT Mandiri Manajemen Investasi juga telah memilki anak perusahaan bernama Mandiri Investment Management PTE LTD yang bedomisili di Singapura.

PT Mandiri Manajemen Investasi telah memperoleh izin Perusahaan Efek sebagai Manajer Investasi dari Ketua BAPEPAM Nomor Kep-11/PM/MI/2004 tanggal 28 Desember 2004.

PT Mandiri Manajemen Investasi telah terdaftar dan diawasi oleh OJK.

Susunan Anggota Direksi dan Dewan Komisaris Manajer Investasi:

Susunan anggota Direksi dan Dewan Komisaris PT Mandiri Manajemen Investasi pada saat Prospektus ini diterbitkan adalah sebagai berikut:

Direksi

Direktur Utama	: Aliyahdin Saugi
Direktur	: Kun Listyaningsih
Direktur	: Arief Budiman
Direktur	: Baban Sudarman

Dewan Komisaris

Komisaris Utama	: Josephus K. Triprakoso
Komisaris	: Riki Frindos
Komisaris Independen	: Tang Margeret Mutiara

3.2. PENGALAMAN MANAJER INVESTASI

Sesuai dengan proses pendiriannya bahwa PT Mandiri Manajemen Investasi adalah merupakan badan hukum yang dibentuk dari hasil pemisahan (*spin-off*) kegiatan PT Mandiri Sekuritas di bidang Manajer Investasi.

Pengalaman Manajer Investasi PT Mandiri Manajemen Investasi adalah berasal dari PT Mandiri Sekuritas yaitu sejak PT Bumi Daya Sekuritas dan PT Merincorp Securities sebagai perusahaan efek yang bergabung memperoleh izin sebagai Manajer Investasi dari Ketua BAPEPAM Nomor 04/PM-MI/1993 pada tanggal 22 Oktober 1993 yang diberikan kepada PT Bumi Daya Sekuritas dan Nomor KEP-05/PM-MI/1995 yang diberikan kepada PT Merincorp Securities.

Kedua perusahaan efek tersebut telah memiliki pengalaman yang cukup dalam mengelola dana nasabah. Sebagian besar dana yang dikelola berupa dana pengelolaan yang bersifat Non-Reksa Dana.

Dari kedua perusahaan efek tersebut telah diperoleh suatu karakter baru yang merupakan gabungan karakter dan kemampuan dalam menghadapi permasalahan investasi efek di pasar modal dan di pasar uang yang berkaitan dengan investasi milik beberapa perusahaan BUMN yang menjadi nasabah PT Bank Bumi Daya (Persero), PT Bank Ekspor Impor Indonesia (Persero) dan PT Bank Merincorp.

Jumlah Reksa Dana dan Produk KIK Pemupukan Dana Tapera yang dikelola sampai dengan 31 Agustus 2022 berjumlah 76 Reksa Dana dan 3 Produk KIK Pemupukan Dana Tapera dengan total dana kelolaan Reksa Dana dan Produk KIK Pemupukan Dana Tapera PT Mandiri Manajemen Investasi mencapai Rp. 38,02 triliun per 31 Agustus 2022.

PT Mandiri Manajemen Investasi juga telah bekerja sama dengan beberapa bank yang bereputasi tinggi untuk memasarkan produk-produk Reksa Dana

melalui Agen Penjual Perbankan antara lain Bank Mandiri, Bank Syariah Indonesia, Bank BTPN, Bank Commonwealth, Bank CTBC Indonesia, Standard Chartered Bank, Bank HSBC Indonesia, Bank CIMB Niaga, Bank Permata, Bank DBS Indonesia, Bank OCBC NISP, Bank ANZ Indonesia, UOB Buana, KEB Hana Bank, Citibank., N.A, Bank Maybank Indonesia, dan Bank QNB.

Sementara untuk Agen Penjual perusahaan sekuritas antara lain Mandiri Sekuritas, Philips Sekuritas, BNI Sekuritas, Indopremier, PT. Mirae Asset Sekuritas Indonesia, dan Trimegah Sekuritas. Untuk Agen Penjual Berbasis Online adalah Xdana, Tanam Duit, Bareksa, dan Invisee serta Agen Penjual melalui gerai online adalah Bibit Tumbuh Bersama,Tokopedia dan Bukalapak.

3.3. PIHAK YANG TERAFILIASI DENGAN MANAJER INVESTASI

Pihak-pihak yang terafiliasi dengan Manajer Investasi diantaranya adalah PT Bank Mandiri (Persero), Tbk, PT Mandiri Sekuritas, PT Bank Syariah Indonesia, PT Bank Mandiri Taspen (MANTAP), PT Mandiri Tunas Finance, PT Mandiri Utama Finance, PT Mandiri InHealth, PT AXA Mandiri Financial Services, PT AXA Mandiri General Insurance, PT Mandiri Capital Indonesia, Mandiri Investment Management PTE LTD, PT Digital Artha Media, Mandiri DPLK, Dana Pensiun Bank Mandiri, Dana Pensiun Bank Mandiri 1, Dana Pensiun Bank Mandiri 2, Dana Pensiun Bank Mandiri 3, Dana Pensiun Bank Mandiri 4, PT Estika Daya Mandiri, PT Asuransi Staco Mandiri, PT Mulia Sasmita Bhakti, PT Krida Upaya Tunggal, PT Wahana Optima Permai, PT Pengelola Investama Mandiri dan Koperasi Kesehatan Pegawai & Pensiunan Bank Mandiri (Mandiri Healthcare).

3.4. KERJASAMA PT MANDIRI MANAJEMEN INVESTASI DENGAN UNIVERSITAS GADJAH MADA DAN KARYA SALEMBA EMPAT FOUNDATION

PT Mandiri Manajemen Investasi dan Universitas Gadjah Mada dan Karya Salemba Empat Foundation bekerja sama untuk berperan serta didalam pelaksanaan pembangunan bangsa dan negara melalui pengembangan pendidikan di Universitas Gadjah Mada dan Universitas lainnya yang termasuk dalam Karya Salemba Empat Foundation. PT Mandiri Manajemen Investasi sebagai Manajer Investasi akan menyalurkan sebagian dari imbal jasa Manajer Investasi sebagai dana pendidikan untuk Universitas Gadjah Mada dan Karya Salemba Empat Foundation. Dalam hal penyaluran dana pendidikan ini PT Mandiri Manajemen Investasi dibantu oleh tim yang beranggotakan:

Ainun Na'im

Memperoleh gelar S1 Ekonomi di bidang Akuntansi dari Fakultas Ekonomi UGM pada tahun 1984 dan memperoleh sertifikasi di bidang Akuntansi tahun 1985. Pada tahun 1991 memperoleh gelar Master of Business Administration di bidang Manajemen dari University of Western Michigan. Gelar Doctor of Philosophy di bidang Administrasi Bisnis diperoleh dari Temple University, Philadelphia pada tahun 1996. Pernah menjabat Corporate Senior Vice President dan Chief Financial Officer PT Pertamina tahun 2000 - 2003. Pada saat ini menjabat sebagai Ketua IAI (Ikatan Akuntan Indonesia) Kompartemen Akuntansi Pendidik (sejak tahun 2006), Presiden Asian Academic Accounting Association (AAAA) sejak tahun 2007 dan Wakil Rektor Senior Bidang Administrasi, Keuangan dan Sumber Daya Manusia Universitas Gadjah Mada (sejak Juli 2007). Sebelumnya menjabat sebagai Dekan Fakultas Ekonomika

dan Bisnis (tahun 2004 - 2007), dan pada Nopember 2007 dikukuhkan sebagai Profesor di bidang Akuntansi, Fakultas Ekonomika dan Bisnis Universitas Gadjah Mada.

Eduardus Tandelilin

Dosen pada Fakultas Ekonomi, Magister Manajemen, Magister Sains, dan Program Doktor Universitas Gadjah Mada. Pernah menjabat sebagai Direktur Eksekutif Quality for Undergraduate Education (QUE) Project, Program Studi Manajemen Universitas Gadjah Mada. Memperoleh gelar Sarjana Ekonomi (Drs.) bidang Manajemen dari Fakultas Ekonomi Universitas Gadjah Mada (1981), MBA dari University of Scranton, Penssylvania, USA (1988), dan gelar Doktor dari University of the Philippines, Diliman (1998). Saat ini juga aktif sebagai Editorial Advisory dan Review Boards pada Gadjah Mada International Journal of Business, dan sebagai Dewan Redaksi pada Jurnal Ekonomi dan Bisnis Indonesia (JEBI). Telah menulis beberapa artikel manajemen dan mempunyai minat penelitian dalam bidang pasar modal, corporate governance, dan risk management. Mendapatkan penghargaan grants penelitian antara lain dari ASEAN University Network, ASEAN Foundation (2003), East Asia Development Network (2005), dan POSCO South Korea (2006). Beberapa hasil penelitiannya juga telah dipresentasikan pada berbagai forum seminar internasional. Pada Pebruari 2003 dikukuhkan sebagai Profesor di bidang Keuangan, Fakultas Ekonomika dan Bisnis Universitas Gadjah Mada.

BAB IV
BANK KUSTODIAN

4.1. KETERANGAN SINGKAT MENGENAI BANK KUSTODIAN

Deutsche Bank A.G. didirikan berdasarkan hukum dan peraturan perundang-undangan Negara Republik Federal Jerman, berkedudukan dan berkantor pusat di Frankfurt am Main, Republik Federal Jerman. Berdiri pada tahun 1870, dewasa ini Deutsche Bank A.G. telah berkembang menjadi salah satu institusi keuangan di dunia yang menyediakan pelayanan jasa perbankan kelas satu dengan cakupan yang luas dan terpadu.

Di Indonesia, Deutsche Bank A.G. memiliki 1 kantor cabang di Jakarta. Jumlah keseluruhan karyawan di Indonesia mencapai 198 karyawan di mana kurang lebih 75 orang diantaranya adalah karyawan yang berpengalaman di bawah departemen kustodian.

Deutsche Bank A.G. Cabang Jakarta telah memiliki persetujuan sebagai Kustodian di bidang pasar modal berdasarkan Surat Keputusan Ketua Badan Pengawas Pasar Modal Nomor Kep-07/PM/1994 tanggal 19 Januari 1994 dan oleh karenanya Deutsche Bank A.G., Cabang Jakarta terdaftar dan diawasi oleh OJK.

4.2. PENGALAMAN BANK KUSTODIAN

Deutsche Bank A.G. Cabang Jakarta telah memberikan pelayanan jasa kustodian sejak tahun 1994 dan fund administration services yaitu jasa administrasi dan kustodian dana sejak tahun 1996.

Deutsche Bank A.G. Cabang Jakarta merupakan bank kustodian pertama yang memberikan jasa fund administration services untuk produk Reksa Dana pertama yang diluncurkan pada tahun 1996, yaitu Reksa Dana tertutup. Untuk selanjutnya, Deutsche Bank A.G. Cabang Jakarta menjadi pionir dan secara konsisten terus memberikan layanan fund administration services untuk produk Reksa Dana dan produk lainnya untuk pasar domestik antara lain produk asuransi (unit linked fund), dana pensiun, discretionary fund, Syariah fund dan sebagainya.

Dukungan penuh yang diberikan Deutsche Bank A.G. Cabang Jakarta kepada nasabahnya di masa krisis keuangan yang menimpa pasar modal di Indonesia dan negara lainnya di Asia pada tahun 1997 menghasilkan kepercayaan penuh dari para nasabahnya sampai dengan saat ini. Hal ini terbukti dengan secara konsisten tampil sebagai pemimpin pasar fund adminstration services di Indonesia berdasarkan total Nilai Aktiva Bersih Reksa Dana yang diadministrasikan.

Deutsche Bank A.G. Cabang Jakarta memiliki nasabah jasa kustodian dari dalam dan luar negeri dari seperti kustodian global, bank, manajer investasi, asuransi, Reksa Dana, dana pensiun, bank investasi, broker-dealer, perusahaan dan lain sebagainya.

4.3. PIHAK YANG TERAFILIASI DENGAN BANK KUSTODIAN

Pihak yang terafiliasi dengan Bank Kustodian di Indonesia adalah PT Deutsche Sekuritas Indonesia.

BAB V
TUJUAN INVESTASI, KEBIJAKAN INVESTASI DAN KEBIJAKAN PEMBAGIAN HASIL INVESTASI

Dengan memperhatikan peraturan perundangan yang berlaku, dan ketentuan-ketentuan lain dalam Kontrak Investasi Kolektif MANDIRI INVESTA CERDAS BANGSA, Tujuan Investasi, Kebijakan Investasi dan Kebijakan Pembagian Hasil Investasi MANDIRI INVESTA CERDAS BANGSA adalah sebagai berikut:

5.1. TUJUAN INVESTASI

MANDIRI INVESTA CERDAS BANGSA bertujuan untuk memberikan tingkat pendapatan investasi yang menarik dalam jangka panjang.

5.2. KEBIJAKAN INVESTASI

MANDIRI INVESTA CERDAS BANGSA mempunyai kebijakan investasi minimum sebesar 80% (delapan puluh persen) dan maksimum sebesar 100% (seratus persen) pada Efek Bersifat Ekuitas yang telah ditawarkan melalui Penawaran Umum dan/atau dicatatkan di Bursa Efek; dan minimum sebesar 0% (nol persen) dan maksimum sebesar 20% (dua puluh persen) pada Efek Bersifat Utang yang ditawarkan melalui Penawaran Umum dan/atau dicatatkan di Bursa Efek; serta minimum sebesar 0% (nol persen) dan maksimum sebesar 20% (dua puluh persen) pada instrumen pasar uang yang mempunyai jatuh tempo kurang dari satu tahun yang diterbitkan sesuai dengan peraturan perundang-undangan yang berlaku.

Pergeseran investasi ke arah maksimum atau minimum dilakukan guna mengantisipasi perubahan kondisi pasar namun tidak merupakan jaminan bahwa investasi akan lebih baik atau lebih buruk.

Manajer Investasi akan selalu menyesuaikan kebijakan investasi tersebut di atas dengan Peraturan OJK yang berlaku dan kebijakan-kebijakan yang dikeluarkan OJK.

Kebijakan investasi sebagaimana disebutkan di atas wajib telah dipenuhi oleh Manajer Investasi paling lambat 150 (seratus lima puluh) Hari Bursa setelah efektifnya pernyataan pendaftaran MANDIRI INVESTA CERDAS BANGSA.

Manajer Investasi dilarang melakukan perubahan atas kebijakan investasi MANDIRI INVESTA CERDAS BANGSA tersebut di atas, kecuali dalam rangka:

a. Penyesuaian terhadap peraturan baru dan/atau perubahan terhadap peraturan perundang-undangan; dan/atau
b. Penyesuaian terhadap kondisi tertentu yang ditetapkan oleh OJK.

5.3. PEMBATASAN INVESTASI

Sesuai dengan POJK Tentang Reksa Dana Berbentuk Kontrak Investasi Kolektif dalam melaksanakan pengelolaan MANDIRI INVESTA CERDAS BANGSA, Manajer Investasi dilarang melakukan tindakan yang dapat menyebabkan MANDIRI INVESTA CERDAS BANGSA:

a. memiliki Efek yang diperdagangkan di Bursa Efek luar negeri yang informasinya tidak dapat diakses dari Indonesia melalui media massa atau situs web;
b. memiliki Efek yang diterbitkan oleh 1 (satu) perusahaan berbadan hukum Indonesia atau berbadan hukum asing yang diperdagangkan di Bursa Efek luar negeri lebih dari 5% (lima persen) dari modal disetor perusahaan dimaksud atau lebih dari 10% (sepuluh persen) dari Nilai Aktiva Bersih MANDIRI INVESTA CERDAS BANGSA pada setiap saat;
c. memiliki Efek bersifat ekuitas yang diterbitkan oleh perusahaan yang telah mencatatkan Efek-nya pada Bursa Efek di Indonesia lebih dari 5% (lima persen) dari modal disetor perusahaan dimaksud;
d. memiliki Efek yang diterbitkan oleh 1 (satu) Pihak lebih dari 10% (sepuluh persen) dari Nilai Aktiva Bersih MANDIRI INVESTA CERDAS BANGSA pada setiap saat. Larangan dimaksud tidak berlaku bagi:
    1. Sertifikat Bank Indonesia;
    2. Efek yang diterbitkan dan/atau dijamin oleh Pemerintah Republik Indonesia; dan/atau
    3. Efek yang diterbitkan oleh lembaga keuangan internasional dimana Pemerintah Republik Indonesia menjadi salah satu anggotanya;
e. memiliki efek derivatif:
    1. yang ditransaksikan di luar Bursa Efek dengan 1 (satu) pihak Lembaga Jasa Keuangan dengan nilai eksposur lebih dari 10% (sepuluh persen) dari Nilai Aktiva Bersih MANDIRI INVESTA CERDAS BANGSA pada setiap saat; dan
    2. dengan nilai eksposur global bersih lebih dari 20% (dua puluh persen) dari Nilai Aktiva Bersih MANDIRI INVESTA CERDAS BANGSA pada setiap saat;
f. memiliki Efek Beragun Aset yang ditawarkan melalui Penawaran Umum lebih dari 20% (dua puluh persen) dari Nilai Aktiva Bersih MANDIRI INVESTA CERDAS BANGSA pada setiap saat dengan ketentuan setiap seri Efek Beragun Aset tidak lebih dari 10% (sepuluh persen) dari Nilai Aktiva Bersih MANDIRI INVESTA CERDAS BANGSA pada setiap saat;
g. memiliki Efek Bersifat Utang, Efek Syariah berpendapatan tetap, Efek Beragun Aset, dan/atau Unit Penyertaan Dana Investasi Real Estat yang ditawarkan tidak melalui Penawaran Umum yang diterbitkan oleh 1 (satu) Pihak lebih dari 5% (lima persen) dari Nilai Aktiva Bersih MANDIRI INVESTA CERDAS BANGSA pada setiap saat atau secara keseluruhan lebih dari 15% (lima belas persen) dari Nilai Aktiva Bersih MANDIRI INVESTA CERDAS BANGSA pada setiap saat. Larangan ini tidak berlaku bagi Efek Bersifat Utang dan/atau Efek Syariah berpendapatan tetap yang diterbitkan oleh Pemerintah Republik Indonesia dan/atau Pemerintah Daerah;
h. memiliki Unit Penyertaan suatu Dana Investasi Real Estat berbentuk Kontrak Investasi Kolektif yang ditawarkan melalui Penawaran Umum lebih dari 20% (dua puluh persen) dari Nilai Aktiva Bersih MANDIRI INVESTA CERDAS BANGSA pada setiap saat dengan ketentuan setiap Dana Investasi Real Estat tidak lebih dari 10% (sepuluh persen) dari Nilai Aktiva Bersih MANDIRI INVESTA CERDAS BANGSA pada setiap saat;
i. memiliki Unit Penyertaan Dana Investasi Real Estat berbentuk Kontrak Investasi Kolektif, jika Dana Investasi Real Estat berbentuk Kontrak Investasi Kolektif tersebut dan MANDIRI INVESTA CERDAS BANGSA dikelola oleh Manajer Investasi;
j. memiliki Portofolio Efek berupa Efek yang diterbitkan oleh Pihak yang terafiliasi dengan Manajer Investasi lebih dari 20% (dua puluh persen) dari Nilai Aktiva Bersih MANDIRI INVESTA CERDAS BANGSA pada setiap saat,

kecuali hubungan Afiliasi yang terjadi karena kepemilikan atau penyertaan modal Pemerintah Republik Indonesia;

k. memiliki Efek yang diterbitkan oleh Pemegang Unit Penyertaan dan/atau Pihak terafiliasi dari Pemegang Unit Penyertaan berdasarkan komitmen yang telah disepakati oleh Manajer Investasi dengan Pemegang Unit Penyertaan dan/atau Pihak terafiliasi dari Pemegang Unit Penyertaan;
l. membeli Efek dari calon atau Pemegang Unit Penyertaan dan/atau Pihak terafiliasi dari calon atau Pemegang Unit Penyertaan;
m. terlibat dalam kegiatan selain dari investasi, investasi kembali, atau perdagangan Efek sebagaimana dimaksud dalam POJK Tentang Reksa Dana Berbentuk Kontrak Investasi Kolektif;
n. terlibat dalam penjualan Efek yang belum dimiliki (*short sale*);
o. terlibat dalam transaksi marjin;
p. menerima pinjaman secara langsung termasuk melakukan penerbitan obligasi atau Efek Bersifat Utang lainnya, kecuali pinjaman jangka pendek dengan jangka waktu paling lama 1 (satu) bulan dalam rangka pemenuhan transaksi pembelian kembali dan/atau pelunasan paling banyak 10% (sepuluh persen) dari nilai portofolio MANDIRI INVESTA CERDAS BANGSA pada saat terjadinya pinjaman;
q. memberikan pinjaman secara langsung, kecuali pembelian obligasi, Efek Bersifat Utang lainnya, dan/atau penyimpanan dana di bank;
r. membeli Efek yang sedang ditawarkan dalam Penawaran Umum, jika Penjamin Emisi Efek dari Penawaran Umum tersebut adalah Perusahaan Efek yang merupakan Manajer Investasi itu sendiri atau Afiliasi dari Manajer Investasi tersebut, kecuali:
    1. Efek Bersifat Utang yang ditawarkan mendapat peringkat layak investasi; dan/atau
    2. terjadi kelebihan permintaan beli dari Efek yang ditawarkan;

Larangan membeli Efek yang ditawarkan melalui Penawaran Umum dari pihak terafiliasi Manajer Investasi tersebut tidak berlaku jika hubungan Afiliasi tersebut terjadi karena kepemilikan atau penyertaan modal Pemerintah Republik Indonesia;

s. terlibat dalam transaksi bersama atau kontrak bagi hasil dengan Manajer Investasi atau Afiliasi dari Manajer Investasi;
t. membeli Efek Beragun Aset, jika:
    1. Efek Beragun Aset dan MANDIRI INVESTA CERDAS BANGSA tersebut dikelola oleh Manajer Investasi yang sama; dan/atau
    2. Manajer Investasi terafiliasi dengan kreditur awal Efek Beragun Aset, kecuali hubungan Afiliasi tersebut terjadi karena kepemilikan atau penyertaan modal Pemerintah; dan
u. terlibat dalam transaksi penjualan Efek dengan janji membeli kembali dan pembelian efek dengan janji menjual kembali.

Larangan tersebut di atas didasarkan pada peraturan yang berlaku saat Kontrak ini dibuat, yang mana dapat berubah sewaktu-waktu sesuai dengan kebijakan yang ditetapkan oleh Pemerintah di bidang Pasar Modal dan surat persetujuan lain yang dikeluarkan oleh OJK berkaitan dengan pengelolaan Reksa Dana berbentuk Kontrak Investasi Kolektif.

Dalam hal Manajer Investasi bermaksud membeli Efek yang diperdagangkan di Bursa Efek luar negeri, pelaksanaan pembelian Efek tersebut baru dapat dilaksanakan setelah tercapainya kesepakatan mengenai tata cara pembelian, penjualan, penyimpanan, pencatatan dan hal-hal lain sehubungan dengan pembelian Efek tersebut antara Manajer Investasi dan Bank Kustodian.

5.4. KEBIJAKAN PEMBAGIAN HASIL INVESTASI

Setiap keuntungan dari MANDIRI INVESTA CERDAS BANGSA akan diinvestasikan kembali sehingga akan menambah Nilai Aktiva Bersihnya. Pemodal yang menginginkan keuntungan dari investasinya atau membutuhkan likuiditas, dapat menjual kembali sebagian atau seluruh Unit Penyertaannya, setiap Hari Bursa kepada Manajer Investasi.

BAB VI
METODE PENGHITUNGAN NILAI PASAR WAJAR DARI EFEK DALAM PORTOFOLIO MANDIRI INVESTA CERDAS BANGSA

Metode penghitungan nilai pasar wajar Efek dalam portofolio MANDIRI INVESTA CERDAS BANGSA yang digunakan oleh Manajer Investasi adalah sesuai dengan Peraturan BAPEPAM Nomor IV.C.2 dan POJK Tentang Reksa Dana Berbentuk Kontrak Investasi Kolektif.

Peraturan BAPEPAM & LK Nomor IV.C.2 dan POJK Tentang Reksa Dana Berbentuk Kontrak Investasi Kolektif, memuat antara lain ketentuan sebagai berikut:

1. Nilai Pasar Wajar dari Efek dalam portofolio Reksa Dana wajib dihitung dan disampaikan oleh Manajer Investasi kepada Bank Kustodian paling lambat pukul 17.00 WIB (tujuh belas Waktu Indonesia Barat) setiap Hari Bursa, dengan ketentuan sebagai berikut:
   a. Penghitungan Nilai Pasar Wajar dari Efek yang aktif diperdagangkan di Bursa Efek menggunakan informasi harga perdagangan terakhir atas Efek tersebut di Bursa Efek;
   b. Penghitungan Nilai Pasar Wajar dari:
      1) Efek yang diperdagangkan di luar Bursa Efek (*over the counter*);
      2) Efek yang tidak aktif diperdagangkan di Bursa Efek;
      3) Efek yang diperdagangkan dalam denominasi mata uang asing;
      4) Instrumen pasar uang dalam negeri, sebagaimana dimaksud dalam POJK Tentang Reksa Dana Berbentuk Kontrak Investasi Kolektif;
      5) Efek lain yang transaksinya wajib dilaporkan kepada Penerima Laporan Transaksi Efek sebagaimana dimaksud dalam Peraturan OJK Nomor 22/POJK.04/2017 tanggal 21 Juni 2017 tentang Pelaporan Transaksi Efek;
      6) Efek lain yang berdasarkan Keputusan OJK dapat menjadi Portofolio Efek Reksa Dana; dan/atau
      7) Efek dari perusahaan yang dinyatakan pailit atau kemungkinan besar akan pailit, atau gagal membayar pokok utang atau bunga dari Efek tersebut,

      menggunakan harga pasar wajar yang ditetapkan oleh LPHE sebagai harga acuan bagi Manajer Investasi.
   c. Dalam hal harga perdagangan terakhir Efek di Bursa Efek tidak mencerminkan Nilai Pasar Wajar pada saat itu, penghitungan Nilai Pasar Wajar dari Efek tersebut menggunakan harga pasar wajar yang ditetapkan oleh LPHE sebagai harga acuan bagi Manajer Investasi.
   d. Dalam hal LPHE tidak mengeluarkan harga pasar wajar terhadap Efek sebagaimana dimaksud dalam angka 2 huruf b butir 1) sampai dengan butir 6), dan angka 2 huruf c dari Peraturan BAPEPAM dan LK No. IV.C.2 ini, Manajer Investasi wajib menentukan Nilai Pasar Wajar dari Efek dengan itikad baik dan penuh tanggung jawab berdasarkan metode yang menggunakan asas konservatif dan diterapkan secara konsisten, dengan mempertimbangkan antara lain:
      1) harga perdagangan sebelumnya;
      2) harga perbandingan Efek sejenis; dan/atau
      3) kondisi fundamental dari penerbit Efek.
   e. Dalam hal LPHE tidak mengeluarkan harga pasar wajar terhadap Efek dariperusahaan yang dinyatakan pailit atau kemungkinan besar akan pailit, ataugagal membayar pokok utang atau bunga dari Efek tersebut, sebagaimanadimaksud pada angka 2 huruf b butir 7)dari Peraturan

BAPEPAM dan LK No. IV.C.2 ini, Manajer Investasi wajibmenghitung Nilai Pasar Wajar dari Efek dengan itikad baik dan penuhtanggung jawab berdasarkan metode yang menggunakan asas konservatifdan diterapkan secara konsisten dengan mempertimbangkan:

1) harga perdagangan terakhir Efek tersebut;
2) kecenderungan harga Efek tersebut;
3) tingkat bunga umum sejak perdagangan terakhir (jika berupa Efek Bersifat Utang);
4) informasi material yang diumumkan mengenai Efek tersebut sejak perdagangan terakhir;
5) perkiraan rasio pendapatan harga (*price earning ratio*), dibandingkandengan rasio pendapatan harga untuk Efek sejenis (jika berupa saham);
6) tingkat bunga pasar dari Efek sejenis pada saat tahun berjalan dengan peringkat kredit sejenis (jika berupa Efek Bersifat Utang); dan
7) harga pasar terakhir dari Efek yang mendasari (jika berupa derivatif atasEfek).

f. Dalam hal Manajer Investasi menganggap bahwa harga pasar wajar yangditetapkan LPHE tidak mencerminkan Nilai Pasar Wajar dari Efek dalamportofolio Reksa Dana yang wajib dibubarkan karena:
   1) diperintahkan oleh OJK sesuai peraturan perundang-undangan di bidang Pasar Modal; dan/atau
   2) total Nilai Aktiva Bersih kurang dari Rp. 10.000.000.000,00 (sepuluh miliar rupiah) selama 120 (seratus dua puluh) hari bursa secara berturut-turut,

   Manajer Investasi dapat menghitung sendiri Nilai Pasar Wajar dari Efek tersebut dengan itikad baik dan penuh tanggung jawab berdasarkan metode yang menggunakan asas konservatif dan diterapkan secara konsisten.
g. Nilai Pasar Wajar dari Efek dalam portofolio Reksa Dana yangdiperdagangkan dalam denominasi mata uang yang berbeda dengandenominasi mata uang Reksa Dana tersebut, wajib dihitung denganmenggunakan kurs tengah Bank Indonesia.

2. Penghitungan Nilai Aktiva Bersih Reksa Dana, wajib menggunakan Nilai Pasar Wajar dari Efek yang ditentukan oleh Manajer Investasi.

3. Nilai Aktiva Bersih per saham atau Unit Penyertaan dihitung berdasarkan Nilai Aktiva Bersih pada akhir Hari Bursa yang bersangkutan, setelah penyelesaian pembukuan Reksa Dana dilaksanakan, tetapi tanpa memperhitungkan peningkatan atau penurunan kekayaan Reksa Dana karena permohonan pembelian dan/atau pelunasan yang diterima oleh Bank Kustodian pada hari yang sama.

*) LPHE (Lembaga Penilaian Harga Efek) adalah Pihak yang telah memperoleh izin usaha dari OJK untuk melakukan penilaian harga Efek dalam rangka menetapkan harga pasar wajar, sebagaimana dimaksud dalam Peraturan Nomor V.C.3yang merupakan Lampiran Keputusan Ketua BAPEPAM dan LK Nomor Kep-183/BL/2009 tanggal 30 Juni 2009 tentang Lembaga Penilaian Harga Efek.

Manajer Investasi dan Bank Kustodian akan memenuhi ketentuan dalam Peraturan BAPEPAM dan LK Nomor IV.C.2 tersebut di atas, dengan tetap memperhatikan peraturan, kebijakan dan persetujuan OJK yang mungkin dikeluarkan atau diperoleh kemudian setelah dibuatnya Prospektus ini.

BAB VII
PERPAJAKAN

Berdasarkan Peraturan Perpajakan yang berlaku, penerapan Pajak Penghasilan (PPh) atas pendapatan Reksa Dana yang berbentuk Kontrak Investasi Kolektif, adalah sebagai berikut:

Uraian	Perlakuan PPh	Dasar Hukum
a. Pembagian uang tunai (*dividen*)	Bukan Objek Pajak*	Pasal 4 (3) huruf f angka 1 butir b) UU PPh, Pasal 2A ayat (1) PP Penghitungan Penghasilan Kena Pajak, dan Pasal 2A ayat (5) PP Penghitungan Penghasilan Kena Pajak
b. Bunga Obligasi	PPh Final**	Pasal 4 (2) dan pasal 17 (7) UU PPh jo. Pasal 2 PP No. 91 Tahun 2021
c. *Capital gain*/ Diskonto Obligasi	PPh Final**	Pasal 4 (2) dan pasal 17 (7) UU PPh jo. Pasal 2 PP No. 91 Tahun 2021
d. Bunga Deposito dan Diskonto Sertifikat Bank Indonesia	PPh Final (20%)	Pasal 4 (2) huruf a UU PPh, Pasal 2 PP Nomor 131 tahun 2000 dan Pasal 3 Keputusan Menteri Keuangan R.I. Nomor 51/KMK.04/2001
e. *Capital gain* Saham di Bursa	PPh Final (0,1%)	Pasal 4 (2) huruf c UU PPh dan Pasal 1 PP Nomor 14 Tahun 1997
f. *Commercial Paper* dan Surat Hutang lainnya	PPh tarif umum	Pasal 4 (1) UU PPh

* *Merujuk pada:*
- *Pasal 4 ayat (3) huruf f angka 1 butir b) UU No. 7 Tahun 1983 tentang Pajak Penghasilan sebagaimana yang terakhir diubah dengan Pasal 111 UU No. 11 Tahun 2020 tentang Cipta Kerja ("Undang-Undang PPh"), dividen yang berasal dari dalam negeri yang diterima atau diperoleh Wajib Pajak badan dalam negeri dikecualikan dari objek pajak;*
- *Pasal 2A ayat (1) PP No. 94 Tahun 2010 tentang Penghitungan Penghasilan Kena Pajak dan Pelunasan Pajak Penghasilan dalam Tahun Berjalan sebagaimana yang terakhir diubah dengan Pasal 4 PP No. 9 Tahun 2021 tentang Perlakuan Perpajakan Untuk Mendukung Kemudahan Berusaha ("PP Penghitungan Penghasilan Kena Pajak"), pengecualian penghasilan berupa dividen dari objek Pajak Penghasilan sebagaimana dimaksud dalam Pasal 4 ayat (3) huruf f angka 1 butir b) Undang-Undang PPh berlaku untuk dividen yang diterima atau diperoleh oleh Wajib Pajak badan dalam negeri sejak diundangkannya Undang-Undang Nomor 11 Tahun 2020 tentang Cipta Kerja; dan*
- *Pasal 2A ayat (5) PP Penghitungan Penghasilan Kena Pajak, dividen yang berasal dari dalam negeri yang diterima atau diperoleh Wajib Pajak badan dalam negeri sebagaimana dimaksud dalam Pasal 4 ayat (3) huruf f angka 1 butir b) Undang-Undang PPh, tidak dipotong Pajak Penghasilan.*

** *Sesuai dengan Peraturan Pemerintah R.I. No. 91 Tahun 2021 ("PP No. 91 Tahun 2021"), tarif pajak penghasilan bersifat final atas penghasilan bunga obligasi/diskonto obligasi yang diterima*

atau diperoleh wajib pajak dalam negeri dan bentuk usaha tetap sebesar 10% (sepuluh persen) dari dasar pengenaan pajak penghasilan.

Informasi perpajakan tersebut di atas dibuat oleh Manajer Investasi berdasarkan pengetahuan dan pengertian dari Manajer Investasi atas peraturan perpajakan yang ada sampai dengan Prospektus ini dibuat. Apabila di kemudian hari terdapat perubahan atau perbedaan interpretasi atas peraturan perpajakan yang berlaku, maka Manajer Investasi akan menyesuaikan informasi perpajakan di atas.

Bagi calon Pemegang Unit Penyertaan asing disarankan untuk berkonsultasi dengan penasihat perpajakan mengenai perlakuan pajak investasi sebelum membeli Unit Penyertaan MANDIRI INVESTA CERDAS BANGSA.

Kondisi yang harus diperhatikan oleh Calon Pemegang Unit Penyertaan:

Walaupun Manajer Investasi telah mengambil langkah yang dianggap perlu agar MANDIRI INVESTA CERDAS BANGSA sesuai dengan peraturan perpajakan yang berlaku dan telah memperoleh nasehat dari penasehat perpajakan, perubahan atas peraturan perpajakan dan/atau interpretasi yang berbeda dari peraturan perpajakan yang berlaku dapat memberikan dampak material yang merugikan MANDIRI INVESTA CERDAS BANGSA, pendapatan Pemegang Unit Penyertaan setelah dikenakan pajak, tingkat proteksi atas modal dan nilai akhir penjualan kembali.

Dalam hal terdapat pajak yang harus dibayar oleh Pemegang Unit Penyertaan sesuai peraturan perundang-undangan di bidang perpajakan yang berlaku, pemberitahuan kepada Pemegang Unit Penyertaan tentang pajak yang harus dibayar tersebut akan dilakukan dengan mengirimkan surat tercatat kepada calon Pemegang Unit Penyertaan segera setelah Manajer Investasi mengetahui adanya pajak tersebut yang harus dibayar oleh calon Pemegang Unit Penyertaan.

Apabila kondisi di atas terjadi, Manajer Investasi dapat melakukan Pelunasan Lebih Awal. Bila Pelunasan Lebih Awal terjadi, Pemegang Unit Penyertaan dapat menerima nilai pelunasan bersih secara material lebih rendah daripada Tingkat Proteksi Modal.

BAB VIII
MANFAAT INVESTASI DAN FAKTOR-FAKTOR RISIKO YANG UTAMA

Pemegang Unit Penyertaan MANDIRI INVESTA CERDAS BANGSA dapat memperoleh manfaat investasi sebagai berikut:

a. Pengelolaan Secara Profesional

Pengelolaan portofolio investasi dalam bentuk Efek Bersifat Utang meliputi pemilihan instrumen, penentuan jangka waktu investasi serta administrasi investasinya memerlukan analisa yang sistematis, monitoring yang terus menerus serta keputusan investasi yang cepat dan tepat (*market timing*). Disamping itu diperlukan keahlian khusus serta hubungan dengan berbagai pihak untuk dapat melakukan pengelolaan suatu portofolio investasi yang terdiversifikasi. Hal ini akan sangat menyita waktu dan konsentrasi bagi calon Pemegang Unit Penyertaan jika dilakukan sendiri. Melalui MANDIRI INVESTA CERDAS BANGSA, Pemegang Unit Penyertaan akan memperoleh kemudahan karena terbebas dari pekerjaan tersebut di atas dan mempercayakan pekerjaan tersebut kepada Manajer Investasi yang profesional di bidangnya.

b. Diversifikasi Investasi

Untuk investasi di luar surat berharga yang dijamin oleh Bank Indonesia atau Pemerintah Indonesia yang memiliki risiko terendah, diversifikasi investasi perlu dilakukan dengan maksud mengurangi risiko investasi. Jika dana investasi yang dimiliki relatif kecil, sulit untuk memperoleh manfaat diversifikasi tanpa kehilangan kesempatan memperoleh hasil investasi yang baik. Melalui MANDIRI INVESTA CERDAS BANGSA dimana dana dari berbagai pihak dapat dikumpulkan, diversifikasi investasi dapat lebih mudah dilakukan.

c. Potensi Pertumbuhan Nilai Investasi

Dengan akumulasi dana dari berbagai pihak, MANDIRI INVESTA CERDAS BANGSA mempunyai kekuatan penawaran (*bargaining power*) dalam memperoleh tingkat hasil investasi yang lebih tinggi serta biaya investasi yang lebih rendah, serta akses kepada instrumen investasi yang sulit jika dilakukan secara individual. Hal ini memberikan kesempatan yang sama kepada seluruh Pemegang Unit Penyertaan memperoleh hasil investasi yang relatif baik sesuai dengan tingkat risikonya.

d. Kemudahan Pencairan Investasi

Reksa Dana Terbuka memungkinkan Pemegang Unit Penyertaan mencairkan Unit Penyertaan pada setiap Hari Bursa dengan melakukan penjualan kembali Unit Penyertaan yang dimilikinya kepada Manajer Investasi. Hal ini memberikan tingkat likuiditas yang tinggi bagi Pemegang Unit Penyertaan.

Sedangkan risiko investasi dalam MANDIRI INVESTA CERDAS BANGSA dapat disebabkan oleh beberapa faktor antara lain:

1. Risiko Perubahan Kondisi Ekonomi Dan Politik

Perubahan atau memburuknya kondisi perekonomian dan politik di dalam maupun di luar negeri atau perubahan peraturan dapat mempengaruhi perspektif pendapatan yang dapat pula berdampak pada kinerja bank dan penerbit surat berharga atau pihak dimana MANDIRI INVESTA CERDAS BANGSA melakukan investasi. Hal ini akan juga mempengaruhi kinerja portofolio investasi MANDIRI INVESTA CERDAS BANGSA.

2. Risiko Wanprestasi

Manajer Investasi akan berusaha memberikan hasil investasi terbaik kepada Pemegang Unit Penyertaan. Namun dalam kondisi luar biasa penerbit dari surat berharga yang termasuk portofolio investasi MANDIRI INVESTA CERDAS BANGSA atau pihak lainnya yang berhubungan dengan MANDIRI INVESTA CERDAS BANGSA dapat wanprestasi (*default*) dalam memenuhi kewajibannya. Hal ini akan mempengaruhi hasil investasi MANDIRI INVESTA CERDAS BANGSA.

3. Risiko Likuiditas

Dalam hal terjadi tingkat penjualan kembali (*redemption*) oleh Pemegang Unit Penyertaan yang sangat tinggi dalam jangka waktu yang pendek, pembayaran tunai oleh Manajer Investasi dengan cara mencairkan portofolio MANDIRI INVESTA CERDAS BANGSA dapat tertunda. Dalam kondisi luar biasa (*force majeure*) atau kejadian-kejadian (baik yang dapat maupun tidak dapat diperkirakan sebelumnya) diluar kekuasaan Manajer Investasi, penjualan kembali dapat pula dihentikan untuk sementara sesuai ketentuan dalam Kontrak Investasi Kolektif dan Peraturan OJK.

4. Risiko Berkurangnya Nilai Aktiva Bersih Setiap Unit Penyertaan

Nilai setiap Unit Penyertaan MANDIRI INVESTA CERDAS BANGSA dapat berubah akibat kenaikan atau penurunan Nilai Aktiva Bersih Reksa Dana yang bersangkutan. Terjadinya penurunan Nilai Aktiva Bersih setiap Unit Penyertaan dapat disebabkan antara lain oleh perubahan harga efek dalam portofolio.

5. Risiko Transaksi Melalui Media Elektronik

Dalam hal calon Pemegang Unit Penyertaan atau Pemegang Unit Penyertaan melakukan transaksi melalui media elektronik maka, calon Pemegang Unit Penyertaan atau Pemegang Unit Penyertaan dimohon untuk memperhatikan dan mamahami risiko-risiko di bawah ini :

(i) Adanya gangguan terhadap keamanan transaksi elektronik yang timbul karena peretasan transaksi media elektronik yang dilakukan oleh pihak ketiga secara tidak sah, dimana tindakan pihak ketiga tersebut dapat mengakibatkan transaksi Pembelian dan/atau Penjualan Kembali dan/atau Pengalihan Unit Penyertaan (jika ada) yang dilakukan tidak sesuai dengan tujuan dilaksanakannya transaksi-transaksi tersebut oleh calon Pemegang Unit Penyertaan atau Pemegang Unit Penyertaan;

(ii) Dalam pelaksanaan transaksi melalui media elektronik, Manajer Investasi dan/atau Agen Penjual Efek Reksa Dana yang ditunjuk oleh Manajer Investasi (jika ada) dapat mengadakan suatu perjanjian kerjasama dengan penyedia jaringan elektronik, dimana terdapat risiko wanprestasi dari pihak penyedia jaringan elektronik tersebut yang dapat mempengaruhi kelancaran transaksi melalui media elektronik;

(iii) Adanya kesalahan atau gangguan pada media elektronik yang bukan diakibatkan karena suatu tindakan pihak ketiga, dimana gangguan tersebut dapat mengakibatkan tidak terlaksananya transaksi Pembelian dan/atau Penjualan Kembali dan/atau Pengalihan Unit Penyertaan (jika ada) yang dilakukan tidak sesuai dengan tujuan dilaksanakannya transaksi-transaksi tersebut oleh calon Pemegang Unit Penyertaan atau Pemegang Unit Penyertaan.

6. Risiko Pembubaran dan Likuidasi

Dalam hal (i) diperintahkan oleh OJK; atau (ii) Nilai Aktiva Bersih MANDIRI INVESTA CERDAS BANGSA menjadi kurang dari Rp 10.000.000.000,- (sepuluh miliar Rupiah) selama 120 (seratus dua puluh) Hari Bursa berturut-turut, maka sesuai dengan POJK Tentang Reksa Dana Berbentuk Kontrak Investasi Kolektif Pasal 45 huruf c dan d serta pasal 28.1 butir (ii) dan (iii) dari Kontrak Investasi Kolektif MANDIRI INVESTA CERDAS BANGSA, Manajer Investasi akan melakukan pembubaran dan likuidasi, sehingga hal ini akan mempengaruhi hasil investasi MANDIRI INVESTA CERDAS BANGSA.

Manajer Investasi akan berusaha melakukan tindakan-tindakan yang diperlukan untuk meminimalisir risiko-risiko tersebut di atas. Namun demikian, kesalahan pemberian instruksi transaksi melalui media elektronik oleh calon Pemegang Unit Penyertaan atau Pemegang Unit Penyertaan yang mengakibatkan tidak sesuainya transaksi elektronik dengan tujuan yang diinginkan calon Pemegang Unit Penyertaan atau Pemegang Unit Penyertaan dimana hal itu akan menjadi tanggung jawab dari calon Pemegang Unit Penyertaan atau Pemegang Unit Penyertaan.

BAB IX
ALOKASI BIAYA DAN IMBALAN JASA

Dalam pengelolaan MANDIRI INVESTA CERDAS BANGSA terdapat biaya-biaya yang harus dikeluarkan oleh MANDIRI INVESTA CERDAS BANGSA, Manajer Investasi maupun Pemegang Unit Penyertaan. Perincian biaya-biaya dan alokasinya adalah sebagai berikut:

9.1. BIAYA YANG MENJADI BEBAN MANDIRI INVESTA CERDAS BANGSA

a. Imbalan jasa Manajer Investasi adalah maksimum sebesar 3% (tiga persen) per tahun, dihitung secara harian dari Nilai Aktiva Bersih MANDIRI INVESTA CERDAS BANGSA berdasarkan 365 (tiga ratus enam puluh lima) hari per tahun dan dibayarkan setiap bulan. Sebagian dari Imbalan Jasa Manajer Investasi akan disalurkan sebagai Dana Pendidikan yang dibayarkan setiap bulan oleh Manajer Investasi kepada Universitas Gadjah Mada (UGM) dan Karya Salemba Empat Foundation;
b. Imbalan jasa Bank Kustodian adalah sebesar 0,2% (nol koma dua persen) per tahun, dihitung secara harian dari Nilai Aktiva Bersih MANDIRI INVESTA CERDAS BANGSA berdasarkan 365 (tiga ratus enam puluh lima) hari per tahun dan dibayarkan setiap bulan;
c. Biaya transaksi Efek dan registrasi Efek;
d. Biaya pembaharuan prospektus yaitu biaya pencetakan dan distribusi pembaharuan Prospektus, termasuk laporan keuangan tahunan kepada Pemegang Unit Penyertaan;
e. Biaya pemasangan berita/pemberitahuan di 1 (satu) surat kabar mengenai rencana perubahan Kontrak Investasi Kolektif dan/atau prospektus (jika ada) dan perubahan Kontrak Investasi Kolektif setelah MANDIRI INVESTA CERDAS BANGSA dinyatakan efektif oleh OJK;
f. Biaya-biaya atas jasa auditor yang memeriksa laporan keuangan tahunan setelah MANDIRI INVESTA CERDAS BANGSA dinyatakan efektif oleh OJK;
g. Biaya dan pengeluaran dalam hal terjadi keadaan mendesak untuk kepentingan MANDIRI INVESTA CERDAS BANGSA;
h. Biaya-biaya yang dikenakan oleh penyedia jasa sistem pengelolaan investasi terpadu untuk pendaftaran dan penggunaan sistem terkait serta sistem dan/atau instrumen penunjang lainnya yang diwajibkan oleh peraturan perundang-undangan dan/atau kebijakan OJK (jika ada); dan
i. Pengeluaran pajak yang berkenaan dengan pembayaran imbalan jasa dan biaya-biaya di atas.

9.2. BIAYA YANG MENJADI BEBAN MANAJER INVESTASI

a. Biaya persiapan pembentukan MANDIRI INVESTA CERDAS BANGSA yaitu biaya pembuatan Kontrak Investasi Kolektif, Prospektus Awal dan penerbitan dokumen-dokumen yang diperlukan termasuk imbalan jasa Akuntan, Konsultan Hukum dan Notaris;
b. Biaya administrasi pengelolaan portofolio MANDIRI INVESTA CERDAS BANGSA, yaitu biaya telepon, faksimili, fotokopi dan transportasi;
c. Biaya pemasaran termasuk biaya pencetakan brosur, biaya promosi dan iklan dari MANDIRI INVESTA CERDAS BANGSA;
d. Biaya pencetakan dan distribusi Formulir Pembukaan Rekening MANDIRI INVESTA CERDAS BANGSA, Formulir Profil Calon Pemegang Unit Penyertaan, Formulir Pemesanan Pembelian Unit Penyertaan (jika

ada), Formulir Penjualan Kembali Unit Penyertaan (jika ada) dan Formulir Pengalihan Investasi (jika ada);

e. Imbalan Jasa Konsultan Hukum, Akuntan, Notaris dan beban lainnya kepada pihak ketiga (jika ada) berkenaan dengan pembubaran dan likuidasi MANDIRI INVESTA CERDAS BANGSAatas harta kekayaannya; dan

9.3. BIAYA YANG MENJADI BEBAN PEMEGANG UNIT PENYERTAAN

a. Biaya pembelian Unit Penyertaan (*subscription fee*) Unit Penyertaan adalah maksimum sebesar 1% (satu persen) dari nilai transaksi pembelian Unit Penyertaan, yang dikenakan pada saat calon Pemegang Unit Penyertaan melakukan pembelian Unit Penyertaan MANDIRI INVESTA CERDAS BANGSA. Biaya pembelian Unit Penyertaan tersebut merupakan pendapatan bagi Manajer Investasi dan/atau Agen Penjual Efek Reksa Dana yang ditunjuk oleh Manajer Investasi;

b. Biaya penjualan kembali Unit Penyertaan (*redemption fee*) Unit Penyertaan adalah maksimum sebesar 1% (satu persen) dari nilai transaksi penjualan kembali Unit Penyertaan untuk periode kepemilikan Unit Penyertaan sampai dengan 1 (satu) tahun dan sebesar 0% (nol persen) untuk periode kepemilikan Unit Penyertaan lebih dari 1 (satu) tahun yang dikenakan pada saat Pemegang Unit Penyertaan melakukan penjualan kembali Unit Penyertaan MANDIRI INVESTA CERDAS BANGSA yang dimilikinya. Penjualan Kembali Unit Penyertaan yang dilakukan melalui transaksi elektronik atau langsung melalui Manajer Investasi dapat dikenakan biaya kurang dari 1% (satu persen) dari nilai transaksi penjualan kembali Unit Penyertaan untuk periode kepemilikan Unit Penyertaan.Biaya penjualan kembali Unit Penyertaan tersebut akan dibukukan ke dalam MANDIRI CERDAS BANGSA;

c. Biaya pengalihan investasi (*switching fee*) adalah maksimum sebesar 1% (satu persen) dari nilai transaksi pengalihan investasi, yang dikenakan pada saat Pemegang Unit Penyertaan melakukan pengalihan investasi yang dimilikinya dalam MANDIRI INVESTA CERDAS BANGSA ke Reksa Dana lainnya yang dikelola oleh Manajer Investasi kecuali Reksa Dana Pasar Uang dan Reksa Dana Terproteksi. Biaya pengalihan investasi tersebut merupakan pendapatan bagi Manajer Investasi dan/atau Agen Penjual Efek Reksa Dana yang ditunjuk oleh Manajer Investasi;

d. Biaya pemindahbukuan atau transfer (jika ada) sehubungan dengan pembelian Unit Penyertaan oleh Pemegang Unit Penyertaan, pengembalian sisa uang pembelian Unit Penyertaan yang ditolak, hasil pencairan seluruh Unit Penyertaan dalam hal kepemilikan Unit Penyertaan di bawah saldo minimum dan pembayaran hasil penjualan kembali Unit Penyertaan ke rekening Pemegang Unit Penyertaan; dan

e. Biaya penerbitan dan distribusi Laporan Bulanan dan Surat Konfirmasi Transaksi Unit Penyertaan yang timbul setelah MANDIRI INVESTA CERDAS BANGSA dinyatakan Efektif oleh OJK, dalam hal Pemegang Unit Penyertaan meminta penyampaian Laporan Bulanan dan Surat Konfirmasi Transaksi Unit Penyertaan secara tercetak; dan

f. Pajak-pajak yang berkenaan dengan Pemegang Unit Penyertaan (jika ada).

9.4. Biaya Konsultan Hukum, biaya Notaris dan/atau biaya Akuntan setelah MANDIRI INVESTA CERDAS BANGSA menjadi efektif menjadi beban Manajer Investasi, Bank Kustodian dan/atau MANDIRI INVESTA CERDAS BANGSA sesuai dengan pihak yang memperoleh manfaat atau yang melakukan kesalahan sehingga diperlukan jasa profesi dimaksud.

9.5. ALOKASI BIAYA

JENIS	0%	KETERANGAN
Dibebankan kepada MANDIRI INVESTA CERDAS BANGSA		
a. Imbalan Jasa Manajer Investasi	Maks. 3%	per tahun yang dihitung secara harian dari Nilai Aktiva Bersih MANDIRI INVESTA CERDAS BANGSA berdasarkan 365 hari per tahun dan dibayarkan setiap bulan.
b. Imbalan Jasa Bank Kustodian	0,2%	Sebagian dari Imbalan Jasa Manajer Investasi akan disalurkan sebagai Dana Pendidikan yang dibayarkan setiap bulan oleh Manajer Investasi kepada Universitas Gadjah Mada (UGM) dan Karya Salemba Empat Foundation.

JENIS	0%	KETERANGAN
Dibebankan kepada Pemegang Unit Penyertaan		
a. Biaya pembelian	Maks. 1%	Dari nilai transaksi pembelian Unit Penyertaan
b. Biaya Penjualan Kembali	Maks. 1%	Dari nilai transaksi penjualan kembali Unit Penyertaan untuk periode kepemilikan Unit Penyertaan sampai dengan 1 tahun
	0%	Untuk periode kepemilikan Unit Penyertaan lebih dari 1 tahun Penjualan Kembali Unit Penyertaan yang dilakukan melalui transaksi elektronik atau langsung melalui Manajer Investasi dapat dikenakan biaya kurang dari 1% (saru persen)
c. Biaya Pengalihan Investasi	Maks. 1%	Dari nilai transaksi pengalihan investasi.
d. Semua biaya bank	Jika ada	Biaya pembelian Unit Penyertaan dan pengalihan investasi tersebut merupakan pendapatan bagi Manajer Investasi dan/atau Agen Penjual Efek Reksa Dana yang ditunjuk oleh Manajer Investasi.
f. Biaya penerbitan dan distribusi Laporan Bulanan dan Surat Konfirmasi Transaksi Unit Penyertaan	Jika ada	
e. Pajak-pajak yang berkenaan dengan Pemegang Unit Penyertaan	Jika ada	Biaya penjualan kembali Unit Penyertaan tersebut akan dibukukan ke dalam MANDIRI INVESTA CERDAS BANGSA

Biaya-biaya tersebut di atas belum termasuk pengenaan pajak sesuai peraturan perpajakan yang berlaku di Indonesia.

BAB X
HAK-HAK PEMEGANG UNIT PENYERTAAN

Dengan tunduk pada syarat-syarat sesuai tertulis dalam Kontrak Investasi Kolektif MANDIRI INVESTA CERDAS BANGSA, setiap Pemegang Unit Penyertaan MANDIRI INVESTA CERDAS BANGSA mempunyai hak-hak sebagai berikut:

a. Memperoleh Pembagian Hasil Investasi Sesuai Kebijakan Pembagian Hasil Investasi

Pemegang Unit Penyertaan mempunyai hak untuk mendapatkan pembagian hasil investasi sesuai dengan Kebijakan Pembagian hasi lnvestasi.

b. Menjual Kembali Sebagian Atau Seluruh Unit Penyertaan MANDIRI INVESTA CERDAS BANGSA

Pemegang Unit Penyertaan mempunyai hak untuk menjual kembali sebagian atau seluruh Unit Penyertaan MANDIRI INVESTA CERDAS BANGSA yang dimilikinya kepada Manajer Investasi setiap Hari Bursa sesuai dengan syarat dan ketentuan dalam Bab XIII Prospektus.

c. Mengalihkan Sebagian Atau Seluruh Investasi Dalam MANDIRI INVESTA CERDAS BANGSA

Pemegang Unit Penyertaan mempunyai hak untuk mengalihkan sebagian atau seluruh investasi yang dimilikinya dalam MANDIRI INVESTA CERDAS BANGSA ke Reksa Dana lainnya yang dikelola oleh Manajer Investasi, kecuali Reksa Dana Pasar Uang dan Reksa Dana Terproteksi sesuai dengan syarat dan ketentuan dalam Bab XIV Prospektus.

d. Memperoleh Bukti Kepemilikan Unit Penyertaan MANDIRI INVESTA CERDAS BANGSA Yaitu Surat Konfirmasi Transaksi Unit Penyertaan

Pemegang Unit Penyertaan akan mendapatkan Surat Konfirmasi Transaksi Unit Penyertaan yang akan tersedia bagi Pemegang Unit Penyertaan melalui fasilitas yang disediakan oleh penyedia jasa Sistem Pengelolaan Investasi Terpadu (S-INVEST) paling lambat 7 (tujuh) Hari Bursa setelah: (i) aplikasi pembelian Unit Penyertaan MANDIRI INVESTA CERDAS BANGSA dari Pemegang Unit Penyertaan telah lengkap dan diterima dengan baik oleh Manajer Investasi atau Agen Penjual Efek Reksa Dana yang ditunjuk oleh Manajer Investasi (jika ada) dan pembayaran untuk pembelian tersebut diterima dengan baik oleh Bank Kustodian (*in complete application and in good fund*) dan Unit Penyertaan diterbitkan oleh Bank Kustodian; (ii) aplikasi penjualan kembali Unit Penyertaan MANDIRI INVESTA CERDAS BANGSA dari Pemegang Unit Penyertaan telah lengkap dan diterima dengan baik (*in complete application*) oleh Manajer Investasi atau Agen Penjual Efek Reksa Dana yang ditunjuk Manajer Investasi (jika ada); dan (iii) aplikasi pengalihan investasi dalam MANDIRI INVESTA CERDAS BANGSA dari Pemegang Unit Penyertaan telah lengkap dan diterima dengan baik (*in complete application*) oleh Manajer Investasi atau Agen Penjual Efek Reksa Dana yang ditunjuk oleh Manajer Investasi (jika ada) sesuai ketentuan pemrosesan pengalihan investasi yang ditetapkan dalam Prospektus ini.

Surat Konfirmasi Transaksi Unit Penyertaan akan menyatakan antara lain jumlah Unit Penyertaan yang dibeli dan dijual kembali, investasi yang dialihkan dan dimiliki serta Nilai Aktiva Bersih setiap Unit Penyertaan pada saat Unit Penyertaan tersebut dibeli dan dijual kembali serta investasi dialihkan.

e. Memperoleh Informasi Mengenai Nilai Aktiva Bersih Harian Setiap Unit Penyertaan Dan Kinerja MANDIRI INVESTA CERDAS BANGSA

Setiap Pemegang Unit Penyertaan mempunyai hak untuk mendapatkan informasi Nilai Aktiva Bersih harian setiap Unit Penyertaan dan kinerja 30 hari serta 1 tahun terakhir dari MANDIRI INVESTA CERDAS BANGSA yang dipublikasikan di harian tertentu.

f. Memperoleh Hasil Pencairan Unit Penyertaan Akibat Kurang Dari Saldo Minimum Kepemilikan Unit Penyertaan

Apabila jumlah kepemilikan Unit Penyertaan MANDIRI INVESTA CERDAS BANGSA yang tersisa kurang dari Saldo Minimum Kepemilikan Unit Penyertaan sesuai dengan yang dipersyaratkan pada hari penjualan kembali, maka Manajer Investasi berhak untuk menutup rekening Pemegang Unit Penyertaan tersebut, mencairkan seluruh Unit Penyertaan yang tersisa sesuai dengan Nilai Aktiva Bersih per Unit Penyertaan pada akhir Hari Bursa ditutupnya rekening tersebut dan mengembalikan dana hasil pencairan milik Pemegang Unit Penyertaan tersebut dengan pemindahbukuan atau transfer dalam mata uang Rupiah ke rekening yang ditunjuk oleh Pemegang Unit Penyertaan.

g. Memperoleh Laporan Keuangan Tahunan

Manajer Investasi akan memberikan salinan laporan keuangan MANDIRI INVESTA CERDAS BANGSA sekurang-kurangnya sekali dalam 1 (satu) tahun yang akan dimuat di dalam pembaharuan Prospektus.

h. Memperoleh Laporan Bulanan (Laporan Reksa Dana);

i. Memperoleh Bagian Atas Hasil Likuidasi Secara Proporsional Dengan Kepemilikan Unit Penyertaan Dalam Hal MANDIRI INVESTA CERDAS BANGSA Dibubarkan Dan Dilikuidasi

Dalam hal MANDIRI INVESTA CERDAS BANGSA dibubarkan dan dilikuidasi maka hasil likuidasi harus dibagi secara proporsional menurut komposisi jumlah Unit Penyertaan yang dimiliki oleh masing-masing Pemegang Unit Penyertaan.

BAB XI
PEMBUBARAN DAN LIKUIDASI

11.1. HAL-HAL YANG MENYEBABKAN MANDIRI INVESTA CERDAS BANGSAWAJIB DIBUBARKAN

MANDIRI INVESTA CERDAS BANGSA berlaku sejak ditetapkan pernyataan efektif oleh OJK dan wajib dibubarkan, apabila terjadi salah satu dari hal-hal sebagai berikut:

a. Dalam jangka waktu 30 (tiga puluh) Hari Bursa, MANDIRI INVESTA CERDAS BANGSA yang Pernyataan Pendaftarannya telah menjadi efektif memiliki dana kelolaan kurang dari Rp. 25.000.000.000,- (dua puluh lima miliar Rupiah); dan/atau
b. Diperintahkan oleh OJK sesuai dengan peraturan perundang-undangan di bidang Pasar Modal; dan/atau
c. Total Nilai Aktiva Bersih MANDIRI INVESTA CERDAS BANGSA kurang dari Rp.10.000.000.000,- (sepuluh miliar Rupiah) selama 120 (seratus dua puluh) Hari Bursa berturut-turut; dan/atau
d. Manajer Investasi dan Bank Kustodian telah sepakat untuk membubarkan MANDIRI INVESTA CERDAS BANGSA.

11.2. PROSES PEMBUBARAN DAN LIKUIDASI MANDIRI INVESTA CERDAS BANGSA

Dalam hal MANDIRI INVESTA CERDAS BANGSA wajib dibubarkan karena kondisi sebagaimana dimaksud dalam Pasal 11.1 angka 1, maka Manajer Investasi wajib:

i) menyampaikan laporan kondisi tersebut kepada OJK dan mengumumkan rencana pembubaran MANDIRI INVESTA CERDAS BANGSA kepada para Pemegang Unit Penyertaan paling sedikit dalam 1 (satu) surat kabar harian berbahasa Indonesia yang berperedaran nasional, paling lambat 2 (dua) Hari Bursa sejak berakhirnya jangka waktu sebagaimana dimaksud pada butir 11.1 huruf a diatas;
ii) menginstruksikan kepada Bank Kustodian paling lambat 2 (dua) Hari Bursa sejak berakhirnya jangka waktu sebagaimana dimaksud pada butir 11.1 huruf a di atas untuk membayarkan dana hasil likuidasi yang menjadi hak Pemegang Unit Penyertaan dengan ketentuan bahwa perhitungannya dilakukan secara proporsional dari Nilai Aktiva Bersih pada saat pembubaran namun tidak boleh lebih kecil dari Nilai Aktiva Bersih awal (harga par) dan dana tersebut diterima Pemegang Unit Penyertaan paling lambat 7 (tujuh) Hari Bursa sejak berakhirnya jangka waktu sebagaimana dimaksud pada butir 11.1 huruf a di atas; dan
iii) membubarkan MANDIRI INVESTA CERDAS BANGSA dalam jangka waktu paling lambat 10 (sepuluh) Hari Bursa sejak berakhirnya jangka waktu sebagaimana dimaksud pada butir 11.1 huruf a di atas, dan menyampaikan laporan hasil pembubaran MANDIRI INVESTA CERDAS BANGSA kepada OJK paling lambat 10 (sepuluh) Hari Bursa sejak MANDIRI INVESTA CERDAS BANGSA dibubarkan, disertai dengan:
    a. akta pembubaran MANDIRI INVESTA CERDAS BANGSA dari Notaris yang terdaftar di OJK; dan
    b. laporan keuangan pembubaran MANDIRI INVESTA CERDAS BANGSA yang di audit oleh Akuntan yang terdaftar di OJK, jika MANDIRI INVESTA CERDAS BANGSA telah memiliki dana kelolaan.

Dalam hal MANDIRI INVESTA CERDAS BANGSA wajib dibubarkan karena kondisi sebagaimana dimaksud dalam Pasal 11.1 angka 2, maka Manajer Investasi wajib:

i) mengumumkan rencana pembubaran MANDIRI INVESTA CERDAS BANGSA paling sedikit dalam 1 (satu) surat kabar harian berbahasa Indonesia yang berperedaran nasional paling lambat 2 (dua) Hari Bursa sejak diperintahkan OJK, dan pada hari yang sama memberitahukan secara tertulis kepada Bank Kustodian untuk menghentikan perhitungan Nilai Aktiva Bersih MANDIRI INVESTA CERDAS BANGSA;

ii) menginstruksikan kepada Bank Kustodian paling lambat 2 (dua) Hari Bursa untuk membayarkan dana hasil likuidasi yang menjadi hak Pemegang Unit Penyertaan dengan ketentuan bahwa perhitungannya dilakukan secara proporsional dari Nilai Aktiva Bersih pada saat pembubaran dan dana tersebut diterima Pemegang Unit Penyertaan paling lambat 7 (tujuh) Hari Bursa sejak likuidasi selesai dilakukan; dan

iii) menyampaikan laporan pembubaran MANDIRI INVESTA CERDAS BANGSA kepada OJK paling lambat 60 (enam puluh) Hari Bursa sejak diperintahkan pembubaran MANDIRI INVESTA CERDAS BANGSA oleh OJK dengan dokumen sebagai berikut:

a. pendapat dari Konsultan Hukum yang terdaftar di OJK;
b. laporan keuangan pembubaran MANDIRI INVESTA CERDAS BANGSA yang di audit oleh Akuntan yang terdaftar di OJK;
c. akta pembubaran MANDIRI INVESTA CERDAS BANGSA dari Notaris yang terdaftar di OJK.

Dalam hal MANDIRI INVESTA CERDAS BANGSA wajib dibubarkan karena kondisi sebagaimana dimaksud dalam Pasal 11.1 angka 3, maka Manajer Investasi wajib:

i) menyampaikan laporan kondisi tersebut kepada OJK dengan dilengkapi kondisi keuangan terakhir MANDIRI INVESTA CERDAS BANGSA dan mengumumkan kepada para Pemegang Unit Penyertaan rencana pembubaran, likuidasi, dan pembagian hasil likuidasi MANDIRI INVESTA CERDAS BANGSA paling sedikit dalam 1 (satu) surat kabar harian berbahasa Indonesia yang berperedaran nasional, dalam jangka waktu paling lambat 2 (dua) Hari Bursa sejak berakhirnya jangka waktu sebagaimana dimaksud pada butir 11.1 huruf c di atas pada hari yang sama memberitahukan secara tertulis kepada Bank Kustodian untuk menghentikan perhitungan Nilai Aktiva Bersih MANDIRI INVESTA CERDAS BANGSA;

ii) menginstruksikan kepada Bank Kustodian paling lambat 2 (dua) Hari Bursa sejak berakhirnya jangka waktu sebagaimana dimaksud dalam butir 11.1 huruf c di atas untuk membayarkan dana hasil likuidasi yang menjadi hak Pemegang Unit Penyertaan dengan ketentuan bahwa perhitungannya dilakukan secara proporsional dari Nilai Aktiva Bersih pada saat likuidasi selesai dilakukan dan dana tersebut diterima Pemegang Unit Penyertaan paling lambat 7 (tujuh) Hari Bursa sejak likuidasi selesai dilakukan; dan

iii) menyampaikan laporan hasil pembubaran, likuidasi, dan pembagian hasil likuidasi MANDIRI INVESTA CERDAS BANGSA kepada OJK paling lambat 60 (enam puluh) Hari Bursa sejak berakhirnya jangka waktu sebagaimana dimaksud pada butir 11.1 huruf c di atas dengan dokumen sebagai berikut:

a. pendapat dari Konsultan Hukum yang terdaftar di OJK;

b. laporan keuangan pembubaran MANDIRI INVESTA CERDAS BANGSA yang di audit oleh Akuntan yang terdaftar di OJK;
c. akta pembubaran MANDIRI INVESTA CERDAS BANGSA dari Notaris yang terdaftar di OJK.

Dalam hal MANDIRI INVESTA CERDAS BANGSA wajib dibubarkan karena kondisi sebagaimana dimaksud dalam Pasal 11.1 angka 4, maka Manajer Investasi wajib:

i) menyampaikan rencana pembubaran MANDIRI INVESTA CERDAS BANGSA kepada OJK dalam jangka waktu paling lambat 2 (dua) Hari Bursa sejak terjadinya kesepakatan pembubaran MANDIRI INVESTA CERDAS BANGSA oleh Manajer Investasi dan Bank Kustodian dengan melampirkan:
   a) kesepakatan pembubaran dan likuidasi MANDIRI INVESTA CERDAS BANGSA antara Manajer Investasi dan Bank Kustodian disertai alasan pembubaran; dan
   b) kondisi keuangan terakhir;

   dan pada hari yang sama mengumumkan rencana pembubaran, likuidasi, dan pembagian hasil likuidasi MANDIRI INVESTA CERDAS BANGSA kepada para Pemegang Unit Penyertaan paling sedikit dalam 1 (satu) surat kabar harian berbahasa Indonesia yang berperedaran nasional serta memberitahukan secara tertulis kepada Bank Kustodian untuk menghentikan perhitungan Nilai Aktiva Bersih MANDIRI INVESTA CERDAS BANGSA;

ii) menginstruksikan kepada Bank Kustodian paling lambat 2 (dua) Hari Bursa sejak terjadinya kesepakatan pembuabran MANDIRI INVESTA CERDAS BANGSA, untuk membayarkan dana hasil likuidasi yang menjadi hak Pemegang Unit Penyertaan dengan ketentuan bahwa perhitungannya dilakukan secara proporsional dari Nilai Aktiva Bersih pada saat likuidasi selesai dilakukan dan dana tersebut diterima Pemegang Unit Penyertaan paling lambat 7 (tujuh) Hari Bursa sejak likuidasi selesai dilakukan; dan

iii) menyampaikan laporan pembubaran MANDIRI INVESTA CERDAS BANGSA kepada OJK paling lambat 60 (enam puluh) Hari Bursa sejak disepakatinya pembubaran MANDIRI INVESTA CERDAS BANGSA dengan dokumen sebagai berikut:
   a. pendapat dari Konsultan Hukum yang terdaftar di OJK;
   b. laporan keuangan pembubaran MANDIRI INVESTA CERDAS BANGSA yang di audit oleh Akuntan yang terdaftar di OJK; dan
   c. akta pembubaran MANDIRI INVESTA CERDAS BANGSA dari Notaris yang terdaftar di OJK.

11.3. Manajer Investasi wajib memastikan bahwa hasil dari likuidasi MANDIRI INVESTA CERDAS BANGSA harus dibagi secara proporsional menurut komposisi jumlah Unit Penyertaan yang dimiliki oleh masing-masing Pemegang Unit Penyertaan

11.4. Setelah dilakukannya pengumuman rencana pembubaran MANDIRI INVESTA CERDAS BANGSA, maka pemegang Unit Penyertaan tidak dapat melakukan penjualan kembali (pelunasan).

11.5. Dalam hal masih terdapat dana hasil likuidasi yang belum di ambil oleh Pemegang Unit Penyertaan dan/atau terdapat dana yang tersisa setelah tanggal pembagian hasil likuidasi kepada Pemegang Unit Penyertaan yang ditetapkan oleh Manajer Investasi, maka :

a. Jika Bank Kustodian telah memberitahukan dana tersebut kepada Pemegang Unit Penyertaan sebanyak 3 (tiga) kali dalam tenggang waktu masing-masing 10 (sepuluh) Hari Bursa serta mengumumkannya dalam surat kabar harian berbahasa Indonesia yang berperedaran nasional, maka dana tersebut wajib disimpan dalam rekening giro di Bank Kustodian selaku Bank Umum atas nama Bank Kustodian untuk kepentingan Pemegang Unit Penyertaan yang belum mengambil dana hasil likuidasi dan/atau untuk kepentingan Pemegang Unit Penyertaan yang tercatat pada saat likuidasi dalam jangka waktu 3 (tiga) tahun;
b. Setiap biaya yang timbul atas penyimpanan dana tersebut akan dibebankan kepada rekening giro tersebut;
c. Apabila dalam jangka waktu 3 (tiga) tahun tidak di ambil oleh Pemegang Unit Penyertaan, maka dana tersebut wajib diserahkan oleh Bank Kustodian kepada Pemerintah Republik Indonesia untuk keperluan pengembangan industri pasar modal.

11.6. Dalam hal Manajer Investasi tidak lagi memiliki izin usaha atau Bank Kustodian tidak lagi memiliki surat persetujuan, OJK berwenang :
a. Menunjuk Manajer Investasi lain untuk melakukan pengelolaan atau Bank Kustodian untuk mengadministrasikan MANDIRI INVESTA CERDAS BANGSA;
b. Menunjuk salah 1 (satu) pihak yang masih memiliki izin usaha atau surat persetujuan untuk melakukan pembubaran MANDIRI INVESTA CERDAS BANGSA, jika tidak terdapat Manajer Investasi atau Bank Kustodian pengganti.

Dalam hal pihak yang ditunjuk untuk melakukan pembubaran MANDIRI INVESTA CERDAS BANGSA sebagaimana dimaksud pada pasal 11.6 huruf b adalah Bank Kustodian, Bank Kustodian dapat menunjuk pihak lain untuk melakukan likuidasi MANDIRI INVESTA CERDAS BANGSA dengan pemberitahuan kepada OJK.

Manajer Investasi atau Bank Kustodian yang ditunjuk untuk melakukan pembubaran MANDIRI INVESTA CERDAS BANGSA sebagaimana dimaksud pada pasal 11.6 huruf b wajib menyampaikan laporan penyelesaian pembubaran kepada OJK paling paling lambat 60 (enam puluh) Hari Bursa sejak ditunjuk untuk membubarkan MANDIRI INVESTA CERDAS BANGSA yang disertai dengan :
a. pendapat dari Konsultan Hukum yang terdaftar di OJK,
b. laporan keuangan pembubaran MANDIRI INVESTA CERDAS BANGSA yang diaudit oleh Akuntan yang terdaftar di OJK; serta
c. akta pembubaranMANDIRI INVESTA CERDAS BANGSA dari Notaris yang terdaftar di OJK.

11.7. Dalam hal MANDIRI INVESTA CERDAS BANGSA dibubarkan dan dilikuidasi, maka beban biaya pembubaran dan likuidasi MANDIRI INVESTA CERDAS BANGSA termasuk biaya Konsultan Hukum, Akuntan dan beban lain kepada pihak ketiga menjadi tanggung jawab dan wajib dibayar Manajer Investasi kepada pihak-pihak yang bersangkutan.

Dalam hal Bank Kustodian atau pihak lain yang ditunjuk oleh Bank Kustodian melakukan pembubaran dan likuidasi MANDIRI INVESTA CERDAS BANGSA sebagaimana dimaksud dalam ayat 11.6. di atas, maka biaya pembubaran dan likuidasi, termasuk biaya Konsultan Hukum, Akuntan, dan Notaris serta biaya

lain kepada pihak ketiga dapat dibebankan kepada MANDIRI INVESTA CERDAS BANGSA.

11.8. Manajer Investasi wajib melakukan penunjukkan auditor untuk melaksanakan audit likuidasi sebagai salah satu syarat untuk melengkapi laporan yang wajib diserahkan kepada OJK yaitu pendapat dari Akuntan. Dimana pembagian hasil likuidasi (jika ada) dilakukan setelah selesainya pelaksanaan audit likuidasi yang ditandai dengan diterbitkannya laporan hasil audit likuidasi.

BAB XII
PERSYARATAN DAN TATA CARA PEMBELIAN UNIT PENYERTAAN

12.1. PEMBELIAN UNIT PENYERTAAN

Sebelum melakukan pembelian Unit Penyertaan MANDIRI INVESTA CERDAS BANGSA calon Pemegang Unit Penyertaan harus sudah membaca dan mengerti isi Prospektus MANDIRI INVESTA CERDAS BANGSA ini beserta ketentuan-ketentuan yang ada di dalamnya.

Formulir Pembukaan Rekening MANDIRI INVESTA CERDAS BANGSA, Formulir Profil Calon Pemegang Unit Penyertaan dan Formulir Pemesanan Pembelian Unit Penyertaan MANDIRI INVESTA CERDAS BANGSA dapat diperoleh dari Manajer Investasi, Agen Penjual Efek Reksa Dana yang ditunjuk oleh Manajer Investasi.

12.2. PEMBELIAN UNIT PENYERTAAN SECARA ELEKTRONIK

Pemegang Unit Penyertaan dapat melakukan transaksi pembelian Unit Penyertaan MANDIRI INVESTA CERDAS BANGSA secara elektronik sepanjang Manajer Investasi dan/atau Agen Penjual Efek Reksa Dana yang ditunjuk oleh Manajer Investasi (jika ada) telah menyediakan sistem/layanan transaksi pembelian Unit Penyertaan secara elektronik dan Pemegang Unit Penyertaan wajib terlebih dahulu memiliki rekening Efek pada Manajer Investasi dan/atau Agen Penjual Efek Reksa Dana yang ditunjuk oleh Manajer Investasi (jika ada).

Pemegang Unit Penyertaan yang dapat melakukan transaksi pembelian Unit Penyertaan MANDIRI INVESTA CERDAS BANGSA secara elektronik melalui sistem atau layanan yang disediakan Manajer Investasi adalah Pemegang Unit Penyertaan yang telah membuka rekening Reksa Dana di PT Mandiri Manajemen Investasi dan telah melakukan transaksi pembelian Reksa Dana secara langsung di PT Mandiri Manajemen Investasi.

Pemegang Unit Penyertaan diharuskan melakukan pendaftaran secara online dihttps://online.mandiri-investasi.co.id yang dapat diakses secara langsung atau melalui web Manajer Investasi yakni www.mandiri-investasi.co.id.

Apabila Pemegang Unit Penyertaan bermaksud untuk melakukan transaksi pembelian Unit Penyertaan MANDIRI INVESTA CERDAS BANGSA secara elektronik, Pemegang Unit Penyertaan dapat menggunakan aplikasi pemesanan pembelian Unit Penyertaan berbentuk formulir elektronik yang disertai dengan bukti pembayaran pembelian Unit Penyertaan (baik dalam bentuk scanned copy atau dalam bentuk lain yang dihasilkan oleh media elektronik atau sistem pembayaran elektronik), secara online pada situs web (website) Manajer Investasi dan/atau Agen Penjual Efek Reksa Dana yang ditunjuk oleh Manajer Investasi (jika ada) dengan menggunakan sistem elektronik yang disediakan oleh Manajer Investasi atau oleh Agen Penjual Efek Reksa Dana yang ditunjuk oleh Manajer Investasi (jika ada). Manajer Investasi atau Agen Penjual Efek Reksa Dana yang ditunjuk oleh Manajer Investasi (jika ada) berhak menolak untuk memproses permohonan pembelian Unit Penyertaan apabila Pemegang Unit Penyertaan belum melengkapi formulir elektronik yang disediakan dan/atau bukti pembayaran pembelian Unit Penyertaan.

Manajer Investasi wajib memastikan bahwa sistem elektronik yang disediakan oleh Manajer Investasi maupun sistem elektronik yang disediakan oleh Agen Penjual Efek Reksa Dana yang ditunjuk oleh Manajer Investasi (jika ada) untuk pembelian Unit Penyertaan telah sesuai dengan peraturan ketentuan hukum di bidang informasi dan transaksi elektronik yang berlaku, yang antara lain memberikan informasi dan bukti transaksi yang sah, menyediakan Prospektus elektronik dan dokumen elektronik yang dapat dicetak apabila diminta oleh Pemegang Unit Penyertaan dan/atau OJK, dan melindungi kepentingan Pemegang Unit Penyertaan yang beritikad baik serta memastikan Pemegang Unit Penyertaan telah melakukan pendaftaran sistem elektronik yang disediakan oleh Manajer Investasi dan/atau oleh Agen Penjual Efek Reksa Dana yang ditunjuk oleh Manajer Investasi (jika ada).

Ketersediaan Formulir Pemesanan Pembelian Unit Penyertaan dan Prospektus elektronik serta dokumen elektronik yang berkaitan dengan MANDIRI INVESTA CERDAS BANGSA dapat diperoleh pada situs web (website) Manajer Investasi dan/atau Agen Penjual Efek Reksa Dana yang ditunjuk oleh Manajer Investasi (jika ada), maupun media elektronik lain yang ditentukan oleh Manajer Investasi dan/atau Agen Penjual Efek Reksa Dana yang ditunjuk oleh Manajer Investasi (jika ada).

Manajer Investasi bertanggung jawab atas penyelenggaraan Formulir Pemesanan Pembelian Unit Penyertaan dengan sistem elektronik baik yang disediakan oleh Manajer Investasi maupun melalui Agen Penjual Efek Reksa Dana yang ditunjuk oleh Manajer Investasi (jika ada).

Manajer Investasi wajib tunduk dan memastikan Agen Penjual Efek Reksa Dana yang ditunjuk oleh Manajer Investasi (jika ada) tunduk pada ketentuan peraturan yang berlaku mengenai pelaksanaan penerapan Program APU dan PPT Di Sektor Jasa Keuangan terkait pertemuan langsung (Face to Face) dalam penerimaan calon Pemegang Unit Penyertaan melalui pembukaan rekening secara elektronik dan peraturan mengenai informasi dan transaksi elektronik.

Dalam hal Pemegang Unit Penyertaan melakukan transaksi pembelian Unit Penyertaan secara elektronik maka Pemegang Unit Penyertaan sebagai pihak yang melakukan transaksi melalui media elektronik dengan prinsip kehati-hatian berkewajiban menjaga kerahasiaan data dan/atau penggunaan sandi rahasia (password) pada saat melakukan transaksi pembelian Unit Penyertaan melalui media elektronik untuk menghindari penggunaan secara tidak sah terhadap sandi rahasia dan/atau data-datanya.

Syarat dan ketentuan mengenai Pembelian Unit Penyertaan secara elektronik dapat berbeda dengan syarat dan ketentuan mengenai Pembelian Unit Penyertaan secara umum. Syarat dan ketentuan mengenai Pembelian Unit Penyertaan secara elektronik melalui sistem yang disediakan Manajer Investasi dapat dilihat pada website https://online.mandiri-investasi.co.id atau di web Manajer Investasi yakni www.mandiri-investasi.co.id.

12.3. PROSEDUR PEMBELIAN UNIT PENYERTAAN

Calon Pemegang Unit Penyertaan yang ingin membeli Unit Penyertaan MANDIRI INVESTA CERDAS BANGSA harus terlebih dahulu mengisi dan menandatangani Formulir Profil Calon Pemegang Unit Penyertaan secara

lengkap dengan melengkapi fotokopi bukti identitas diri (Kartu Tanda Penduduk dan Nomor Pokok Wajib Pajak (NPWP) (jika ada) untuk perorangan lokal, Paspor untuk perorangan asing dan fotokopi anggaran dasar, Nomor Pokok Wajib Pajak (NPWP) serta Kartu Tanda Penduduk / Paspor pejabat yang berwenang untuk Badan Hukum) dan dokumen-dokumen pendukung lainnya sesuai dengan Program APU dan PPT di Sektor Jasa Keuangan.

Formulir Profil Calon Pemegang Unit Penyertaan diisi secara lengkap dan ditandatangani oleh calon Pemegang Unit Penyertaan serta fotokopi bukti identitas diri dilengkapi sebelum melakukan pembelian Unit Penyertaan MANDIRI INVESTA CERDAS BANGSA yang pertama kali (pembelian awal).

Pembelian Unit Penyertaan MANDIRI INVESTA CERDAS BANGSA dilakukan oleh calon Pemegang Unit Penyertaan dengan mengisi Formulir Pemesanan Pembelian Unit Penyertaan MANDIRI INVESTA CERDAS BANGSA dan melengkapinya dengan bukti pembayaran.

Formulir Profil Calon Pemegang Unit Penyertaan dan Formulir Pemesanan Pembelian Unit Penyertaan MANDIRI INVESTA CERDAS BANGSA dapat diperoleh dari Manajer Investasi atau Agen Penjual Efek Reksa Dana yang ditunjuk oleh Manajer Investasi (jika ada).

Formulir Pemesanan Pembelian Unit Penyertaan MANDIRI INVESTA CERDAS BANGSA beserta bukti pembayaran tersebut harus disampaikan kepada Manajer Investasi, baik secara langsung maupun melalui Agen Penjual Efek Reksa Dana yang ditunjuk oleh Manajer Investasi (jika ada).

Pembelian Unit Penyertaan oleh calon Pemegang Unit Penyertaan tersebut harus dilakukan sesuai dengan syarat dan ketentuan yang tercantum dalam Kontrak Investasi Kolektif MANDIRI INVESTA CERDAS BANGSA, Prospektus dan dalam Formulir Pemesanan Pembelian Unit Penyertaan.

Permohonan pembelian Unit Penyertaan yang dilakukan menyimpang dari ketentuan-ketentuan dan persyaratan tersebut di atas akan ditolak dan tidak akan diproses.

12.4. BATAS MINIMUM DAN MAKSIMUM PEMBELIAN UNIT PENYERTAAN

33

Minimum pembelian awal dan selanjutnya Unit Penyertaan MANDIRI INVESTA CERDAS BANGSA untuk setiap pemegang Unit Penyertaan adalah sebesar Rp. 50.000,- (lima puluh ribu Rupiah).

Apabila penjualan Unit Penyertaan dilakukan melalui Agen Penjual Efek Reksa Dana yang ditunjuk oleh Manajer Investasi (jika ada) maka dengan pemberitahuan sebelumnya kepada Manajer Investasi, Agen Penjual Efek Reksa Dana yang ditunjuk oleh Manajer Investasi (jika ada) dapat menetapkan jumlah minimum pembelian awal Unit Penyertaan dan jumlah minimum pembelian selanjutnya Unit Penyertaan yang lebih tinggi dari ketentuan minimum pembelian Unit Penyertaan di atas.

12.5. HARGA PEMBELIAN UNIT PENYERTAAN

Setiap Unit Penyertaan MANDIRI INVESTA CERDAS BANGSA ditawarkan dengan harga sama dengan Nilai Aktiva Bersih awal yaitu sebesar Rp. 1.000,- (seribu Rupiah) pada hari pertama penawaran. Selanjutnya harga pembelian setiap Unit Penyertaan MANDIRI INVESTA CERDAS BANGSA ditetapkan berdasarkan Nilai Aktiva Bersih MANDIRI INVESTA CERDAS BANGSA pada akhir Hari Bursa yang bersangkutan.

12.6. PEMROSESAN PEMBELIAN UNIT PENYERTAAN

Formulir Pemesanan Pembelian Unit Penyertaan MANDIRI INVESTA CERDAS BANGSA beserta bukti pembayaran dan fotokopi bukti jati diri yang diterima secara lengkap dan disetujui Manajer Investasi atau Agen Penjual Efek Reksa Dana yang ditunjuk oleh Manajer Investasi (jika ada) sampai dengan pukul 13.00 WIB (tiga belas Waktu Indonesia Barat) dan pembayaran untuk pembelian tersebut diterima dengan baik (*in good fund*) oleh Bank Kustodian pada Hari Bursa yang sama, akan diproses oleh Bank Kustodian berdasarkan Nilai Aktiva Bersih MANDIRI INVESTA CERDAS BANGSA pada akhir Hari Bursa tersebut.

Formulir Pemesanan Pembelian Unit Penyertaan MANDIRI INVESTA CERDAS BANGSAbeserta bukti pembayaran dan fotokopi bukti jati diri yang diterima secara lengkap dan disetujui oleh Manajer Investasi atau Agen Penjual Efek Reksa Dana yang ditunjuk oleh Manajer Investasi (jika ada) setelah pukul 13.00 WIB (tiga belas Waktu Indonesia Barat) dan pembayaran untuk pembelian tersebut diterima dengan baik (*in good fund*) oleh Bank Kustodian paling lambat pada Hari Bursa berikutnya, akan diproses oleh Bank Kustodian berdasarkan Nilai Aktiva Bersih MANDIRI INVESTA CERDAS BANGSA pada akhir Hari Bursa berikutnya.

Untuk pemesanan dan pembayaran pembelian Unit Penyertaan yang dilakukan secara elektronik menggunakan sistem elektronik yang disediakan oleh Manajer Investasi atau oleh Agen Penjual Efek Reksa Dana yang ditunjuk oleh Manajer Investasi (jika ada), jika pemesanan dan pembayaran pembelian tersebut dilakukan pada hari yang bukan merupakan Hari Bursa, maka Nilai Aktiva Bersih yang akan dipergunakan adalah Nilai Aktiva Bersih pada Hari Bursa berikutnya.

12.7. SYARAT PEMBAYARAN

Pembayaran pembelian Unit Penyertaan MANDIRI INVESTA CERDAS BANGSA dilakukan dengan cara pemindahbukuan atau transfer dalam mata uang Rupiah dari rekening calon Pemegang Unit Penyertaan yang berada pada bank yang ditunjuk oleh Manajer Investasi ke rekening MANDIRI INVESTA CERDAS BANGSA yang berada pada Bank Kustodian sebagai berikut:

Bank : Deutsche Bank AG, Cabang Jakarta
Rekening : REKSA DANA MANDIRI INVESTA CERDAS BANGSA
Nomor : 0083303-00-9

Atau

Bank : PT Bank Mandiri (Persero). Tbk
Cabang Bursa Efek Indonesia, Jakarta
Rekening : Reksa Dana Mandiri Investa Cerdas Bangsa
Nomor : 104.000.4800.947

Apabila diperlukan, untuk mermpermudah proses pembelian Unit Penyertaan MANDIRI INVESTA CERDAS BANGSA, maka atas perintah Manajer Investasi, Bank Kustodian dapat membuka rekening atas nama MANDIRI INVESTA CERDAS BANGSAApada bank lain. Rekening tersebut sepenuhnya menjadi tanggung jawab dari dan dikendalikan oleh Bank Kustodian.

Biaya pemindahbukuan atau transfer tersebut di atas, jika ada, menjadi tanggung jawab calon Pemegang Unit Penyertaan.

12.8. BIAYA PEMBELIAN UNIT PENYERTAAN

Biaya pembelian Unit Penyertaan (*subscription fee*) yang dikenakan pada saat calon Pemegang Unit Penyertaan melakukan pembelian Unit Penyertaan MANDIRI INVESTA CERDAS BANGSA adalah maksimum sebesar 1% (satu persen) dari nilai transaksi pembelian Unit Penyertaan. Biaya pembelian Unit Penyertaan tersebut merupakan pendapatan bagi Manajer Investasi dan/atau Agen Penjual Efek Reksa Dana.

12.9. PERSETUJUAN PERMOHONAN PEMBELIAN UNIT PENYERTAAN, SURAT KONFIRMASI TRANSAKSI UNIT PENYERTAAN DAN LAPORAN BULANAN

Manajer Investasi dan Bank Kustodian berhak menerima atau menolak pembelian Unit Penyertaan secara keseluruhan atau sebagian. Bagi pembelian Unit Penyertaan yang ditolak seluruhnya atau sebagian, sisanya akan dikembalikan oleh Bank Kustodian atas instruksi Manajer Investasi tanpa bunga dengan pemindahbukuan / transfer dalam mata uang Rupiah ke rekening atas nama Pemegang Unit Penyertaan.

Bank Kustodian akan menyediakan Surat Konfirmasi Transaksi Unit Penyertaan secara elektronik melalui Sistem Pengelolaan Investasi Terpadu (S-INVEST) bagi Pemegang Unit Penyertaan untuk dapat diakses melalui fasilitas yang disediakan oleh penyedia jasa Sistem Pengelolaan Investasi Terpadu (S-INVEST) sesegera mungkin paling lambat 7 (tujuh) Hari Bursa setelah aplikasi pembelian Unit Penyertaan MANDIRI INVESTA CERDAS BANGSA dari calon pembeli atau Pemegang Unit Penyertaan telah lengkap dan diterima dengan baik oleh Manajer Investasi atau Agen Penjual Efek Reksa Dana yang ditunjuk oleh Manajer Investasi (jika ada) dan pembayaran diterima dengan baik oleh Bank Kustodian (*in good fund and in complete application*).

Di samping Surat Konfirmasi Transaksi Unit Penyertaan, Pemegang Unit Penyertaan akan mendapatkan Laporan Bulanan.

12.10. SUMBER DANA PEMBAYARAN PEMBELIAN UNIT PENYERTAAN

Dana pembelian Unit Penyertaan MANDIRI INVESTA CERDAS BANGSA sebagaimana dimaksud pada butir 12.7 di atas hanya dapat berasal dari:

a. calon Pemegang Unit Penyertaan MANDIRI INVESTA CERDAS BANGSA;
b. anggota keluarga calon Pemegang Unit Penyertaan MANDIRI INVESTA CERDAS BANGSA
c. perusahaan tempat bekerja dari calon Pemegang Unit Penyertaan MANDIRI INVESTA CERDAS BANGSA; dan/atau
d. Manajer Investasi, Agen Penjual Efek Reksa Dana dan/atau asosiasi yang terkait dengan Reksa Dana untuk pemberian hadiah dalam rangka kegiatan pemasaran Unit Penyertaan MANDIRI INVESTA CERDAS BANGSA.

Dalam hal pembelian Unit Penyertaan oleh Pemegang Unit Penyertaan menggunakan sumber dana yang berasal dari pihak sebagaimana dimaksud pada huruf b, huruf c, dan huruf d di atas, Formulir Pemesanan Pembelian Unit Penyertaan MANDIRI INVESTA CERDAS BANGSA wajib disertai dengan lampiran surat pernyataan dan bukti pendukung yang menunjukkan hubungan antara calon Pemegang Unit Penyertaan dengan pihak dimaksud.

BAB XIII
PERSYARATAN DAN TATA CARA PENJUALAN KEMBALI (PELUNASAN) UNIT PENYERTAAN

13.1. PENJUALAN KEMBALI UNIT PENYERTAAN

Pemegang Unit Penyertaan dapat menjual kembali sebagian atau seluruh Unit Penyertaan MANDIRI INVESTA CERDAS BANGSA yang dimilikinya dan Manajer Investasi wajib melakukan pembelian kembali Unit Penyertaan tersebut pada setiap Hari Bursa.

13.2. PENJUALAN KEMBALI UNIT PENYERTAAN SECARA ELEKTRONIK

Pemegang Unit Penyertaan dapat melakukan transaksi penjualan kembali Unit Penyertaan MANDIRI INVESTA CERDAS BANGSA secara elektronik sepanjang Manajer Investasi dan/atau Agen Penjual Efek Reksa Dana yang ditunjuk oleh Manajer Investasi (jika ada) telah menyediakan sistem/layanan transaksi penjualan kembali Unit Penyertaan secara elektronik.

Apabila Pemegang Unit Penyertaan bermaksud untuk melakukan transaksi penjualan kembali Unit Penyertaan MANDIRI INVESTA CERDAS BANGSA secara elektronik, Pemegang Unit Penyertaan dapat menggunakan aplikasi penjualan kembali Unit Penyertaan berbentuk formulir elektronik secara online pada situs web (website) Manajer Investasi dan/atau Agen Penjual Efek Reksa Dana yang ditunjuk oleh Manajer Investasi (jika ada) dengan menggunakan sistem elektronik yang disediakan oleh Manajer Investasi atau Agen Penjual Efek Reksa Dana yang ditunjuk oleh Manajer Investasi (jika ada). Manajer Investasi atau Agen Penjual Efek Reksa Dana yang ditunjuk oleh Manajer Investasi (jika ada) berhak menolak untuk memproses permohonan penjualan kembali Unit Penyertaan apabila Pemegang Unit Penyertaan belum melengkapi formulir elektronik yang disediakan.

Manajer Investasi wajib memastikan bahwa sistem elektronik yang disediakan oleh Manajer Investasi maupun sistem elektronik yang disediakan oleh Agen Penjual Efek Reksa Dana yang ditunjuk oleh Manajer Investasi (jika ada) untuk penjualan kembali Unit Penyertaan telah sesuai dengan peraturan ketentuan hukum di bidang informasi dan transaksi elektronik yang berlaku, yang antara lain memberikan informasi dan bukti transaksi yang sah, dokumen elektronik yang dapat dicetak apabila diminta oleh Pemegang Unit Penyertaan dan/atau OJK, dan melindungi kepentingan Pemegang Unit Penyertaan yang beritikad baik serta memastikan Pemegang Unit Penyertaan telah melakukan pendaftaran sistem elektronik yang disediakan oleh Manajer Investasi dan/atau oleh Agen Penjual Efek Reksa Dana yang ditunjuk oleh Manajer Investasi (jika ada).

Ketersediaan Formulir Penjualan Kembali Unit Penyertaan dapat diperoleh pada situs web (website) Manajer Investasi dan/atau Agen Penjual Efek Reksa Dana yang ditunjuk oleh Manajer Investasi (jika ada), maupun media elektronik lain yang ditentukan oleh Manajer Investasi dan/atau Agen Penjual Efek Reksa Dana yang ditunjuk oleh Manajer Investasi (jika ada).

Manajer Investasi bertanggung jawab atas penyelenggaraan Formulir Penjualan Kembali Unit Penyertaan dengan sistem elektronik baik yang disediakan oleh Manajer Investasi maupun melalui Agen Penjual Efek Reksa Dana yang ditunjuk oleh Manajer Investasi (jika ada).

Dalam hal Pemegang Unit Penyertaan melakukan transaksi penjualan kembali Unit Penyertaan secara elektronik maka Pemegang Unit Penyertaan sebagai pihak yang melakukan transaksi melalui media elektronik dengan prinsip kehati-hatian berkewajiban menjaga kerahasiaan data dan/atau penggunaan sandi rahasia (password) pada saat melakukan transaksi penjualan kembali Unit Penyertaan melalui media elektronik untuk menghindari penggunaan secara tidak sah terhadap sandi rahasia dan/atau data-datanya.

13.3. TATA CARA PROSEDUR KEMBALI UNIT PENYERTAAN

Penjualan kembali oleh Pemegang Unit Penyertaan dilakukan dengan mengisi Formulir Penjualan Kembali Unit Penyertaan MANDIRI INVESTA CERDAS BANGSA yang ditujukan kepada Manajer Investasi yang dapat disampaikan secara langsung atau melalui Agen Penjual Efek Reksa Dana yang ditunjuk oleh Manajer Investasi (jika ada).

Penjualan kembali Unit Penyertaan harus dilakukan sesuai dengan syarat dan ketentuan yang tercantum dalam Kontrak Investasi Kolektif MANDIRI INVESTA CERDAS BANGSA, Prospektus dan dalam Formulir Penjualan Kembali Unit Penyertaan MANDIRI INVESTA CERDAS BANGSA.

Penjualan kembali Unit Penyertaan yang dilakukan menyimpang dari syarat dan ketentuan tersebut di atasakan ditolak dan tidak akan diproses.

13.4. BATAS MINIMUM PENJUALAN KEMBALI DAN SALDO MINIMUM KEPEMILIKAN UNIT PENYERTAAN

Batas minimum penjualan kembali Unit Penyertaan MANDIRI INVESTA CERDAS BANGSA bagi setiap Pemegang Unit Penyertaan adalah sebesar Rp. 50.000,- (lima puluh ribu Rupiah) setiap transaksi.

Saldo Minimum Kepemilikan Unit Penyertaan MANDIRI INVESTA CERDAS BANGSA yang harus dipertahankan oleh setiap Pemegang Unit Penyertaan adalah sebesar Rp. 50.000,- (lima puluh ribu Rupiah). Apabila jumlah kepemilikan Unit Penyertaan MANDIRI INVESTA CERDAS BANGSA yang tersisa kurang dari Saldo Minimum Kepemilikan Unit Penyertaan sesuai dengan yang dipersyaratkan pada Hari Bursa penjualan kembali, maka Manajer Investasi berhak untuk menutup rekening Pemegang Unit Penyertaan tersebut, mencairkan seluruh Unit Penyertaan yang tersisa milik Pemegang Unit Penyertaan tersebut sesuai dengan Nilai Aktiva Bersih per Unit Penyertaan pada akhir Hari Bursa ditutupnya rekening tersebut dan mengembalikan dana hasil pencairan tersebut dengan pemindahbukuan atau transfer dalam mata uang Rupiah ke rekening yang ditunjuk oleh Pemegang Unit Penyertaan.

13.5. BATAS MAKSIMUM PENJUALAN KEMBALI UNIT PENYERTAAN

Manajer Investasi berhak membatasi jumlah penjualan kembali Unit Penyertaan MANDIRI INVESTA CERDAS BANGSA dalam 1 (satu) Hari Bursa sampai dengan 20% (dua puluh persen) dari total Nilai Aktiva Bersih MANDIRI

INVESTA CERDAS BANGSA pada Hari Bursa penjualan kembali. Apabila Manajer Investasi menerima atau menyimpan permohonan penjualan kembali Unit Penyertaan dalam 1 (satu) Hari Bursa lebih dari 20% (dua puluh persen) dari total Nilai Aktiva Bersih MANDIRI INVESTA CERDAS BANGSA yang diterbitkan pada Hari Bursa yang bersangkutan, maka kelebihan permohonan penjualan kembali tersebut oleh Bank Kustodian atas instruksi Manajer Investasi akan diproses dan dibukukan serta dianggap sebagai permohonan penjualan kembali pada Hari Bursa berikutnya yang ditentukan berdasarkan urutan permohonan (*first come first served*) di Manajer Investasi.

13.6. PEMBAYARAN PENJUALAN KEMBALI UNIT PENYERTAAN

Pembayaran dana hasil penjualan kembali Unit Penyertaan akan dilakukan dalam bentuk pemindahbukuan atau transfer dalam mata uang Rupiah ke rekening yang ditunjuk oleh Pemegang Unit Penyertaan. Biaya transfer/pemindahbukuan, jika ada, merupakan beban dari Pemegang Unit Penyertaan. Pembayaran dana hasil penjualan kembali Unit Penyertaan MANDIRI INVESTA CERDAS BANGSA dilakukan sesegera mungkin paling lambat 7 (tujuh) Hari Bursa sejak Formulir Penjualan Kembali Unit Penyertaan, yang telah dipenuhi sesuai dengan syarat dan ketentuan yang tercantum dalam Kontrak Investasi Kolektif MANDIRI INVESTA CERDAS BANGSA, Prospektus dan Formulir Penjualan Kembali Unit Penyertaan MANDIRI INVESTA CERDAS BANGSA, diterima secara lengkap oleh Manajer Investasi atau Agen Penjual Efek Reksa Dana yang ditunjuk oleh Manajer Investasi.

13.7. HARGA PENJUALAN KEMBALI UNIT PENYERTAAN

Harga penjualan kembali setiap Unit Penyertaan MANDIRI INVESTA CERDAS BANGSA adalah harga setiap Unit Penyertaan pada Hari Bursa yang ditentukan berdasarkan Nilai Aktiva Bersih MANDIRI INVESTA CERDAS BANGSApada akhir Hari Bursa tersebut.

13.8. PEMROSESAN PENJUALAN KEMBALI UNIT PENYERTAAN

Formulir Penjualan Kembali Unit Penyertaan MANDIRI INVESTA CERDAS BANGSA yang diterima secara lengkap oleh Manajer Investasi sampai dengan pukul 13.00 WIB (tiga belas Waktu Indonesia Barat), akan diproses oleh Bank Kustodian berdasarkan Nilai Aktiva Bersih MANDIRI INVESTA CERDAS BANGSA pada akhir Hari Bursa yang sama.

Formulir Penjualan Kembali Unit Penyertaan MANDIRI INVESTA CERDAS BANGSA yang diterima secara lengkap oleh Manajer Investasi setelah pukul 13.00 WIB (tiga belas Waktu Indonesia Barat), akan diproses oleh Bank Kustodian berdasarkan Nilai Aktiva Bersih MANDIRI INVESTA CERDAS BANGSA pada akhir Hari Bursa berikutnya.

Untuk penjualan kembali Unit Penyertaan yang dilakukan secara elektronik menggunakan sistem elektronik yang disediakan oleh Manajer Investasi atau oleh Agen Penjual Efek Reksa Dana yang ditunjuk oleh Manajer Investasi (jika ada), jika penjualan kembali Unit Penyertaan tersebut dilakukan pada hari yang bukan merupakan Hari Bursa, maka Nilai Aktiva Bersih yang akan dipergunakan adalah Nilai Aktiva Bersih pada Hari Bursa berikutnya.

13.9. BIAYA PENJUALAN KEMBALI UNIT PENYERTAAN

Biaya penjualan kembali Unit Penyertaan (*redemption fee*) yang dikenakan pada saat Pemegang Unit Penyertaan melakukan penjualan kembali Unit Penyertaan MANDIRI INVESTA CERDAS BANGSA adalah maksimum sebesar 1% (satu persen) dari nilai transaksi penjualan kembali Unit Penyertaan untuk periode kepemilikan Unit Penyertaan sampai dengan 1 (satu) tahun dan sebesar 0% (nol persen) untuk periode kepemilikan Unit Penyertaan lebih dari 1 (satu) tahun. Biaya penjualan kembali Unit Penyertaan tersebut akan dibukukan ke dalam MANDIRI INVESTA CERDAS BANGSA.

13.10. SURAT KONFIRMASI TRANSAKSI UNIT PENYERTAAN

Bank Kustodian akan menyediakan Surat Konfirmasi Transaksi Unit Penyertaan secara elektronik melalui Sistem Pengelolaan Investasi Terpadu (S-INVEST) bagi Pemegang Unit Penyertaan untuk dapat diakses melalui fasilitas yang disediakan oleh penyedia jasa Sistem Pengelolaan Investasi Terpadu (S-INVEST) paling lambat 7 (tujuh) Hari Bursa setelah aplikasi penjualan kembali Unit Penyertaan MANDIRI INVESTA CERDAS BANGSA dari Pemegang Unit Penyertaan telah lengkap dan diterima dengan baik (*in complete application*) oleh Manajer Investasi atau Agen Penjual Efek Reksa Dana yang ditunjuk oleh Manajer Investasi (jika ada).

13.11. PENOLAKAN PENJUALAN KEMBALI UNIT PENYERTAAN

Setelah memberitahukan secara tertulis kepada OJK dengan tembusan kepada Bank Kustodian, Manajer Investasi dapat menolak pembelian kembali atau menginstruksikan Agen Penjual Efek Reksa Dana yang ditunjuk oleh Manajer Investasi (jika ada) untuk melakukan penolakan pembelian kembali apabila terjadi hal-hal sebagai berikut:

(a) Bursa Efek di mana sebagian besar portofolio Efek MANDIRI INVESTA CERDAS BANGSA diperdagangkan ditutup;
(b) Perdagangan Efek atas sebagian besar portofolio Efek MANDIRI INVESTA CERDAS BANGSA di Bursa Efek dihentikan; atau
(c) Keadaan darurat.

Manajer Investasi wajib memberitahukan secara tertulis kepada Pemegang Unit Penyertaan apabila melakukan hal sebagaimana dimaksud dalam hal di atas paling lambat 1 (satu) Hari Kerja setelah tanggal instruksi penjualan kembali diterima oleh Manajer Investasi. Selama periode penolakan penjualan kembali Unit Penyertaan dimaksud, Manajer Investasi dilarang melakukan penjualan Unit Penyertaan baru dan Bank Kustodian dilarang menerbitkan Unit Penyertaan baru.

BAB XIV
PERSYARATAN DAN TATA CARA PENGALIHAN INVESTASI

14.1. PENGALIHAN INVESTASI

Pemegang Unit Penyertaan dapat mengalihkan sebagian atau seluruh investasinya dalam Unit Penyertaan MANDIRI INVESTA CERDAS BANGSA ke Reksa Dana lainnya, yang dikelola oleh Manajer Investasi, kecuali Reksa Dana Pasar Uang (dalam hal ini tidak termasuk REKSA DANA MANDIRI INVESTA PASAR UANG) dan Reksa Dana Terproteksi yang dikelola oleh Manajer Investasi.

Pengalihan investasi dari MANDIRI INVESTA CERDAS BANGSA ke REKSA DANA MANDIRI INVESTA PASAR UANG demikian sebaliknya hanya dapat dilakukan oleh Pemegang Unit Penyertaan yang melakukan pembelian Unit Penyertaan secara langsung kepada Manajer Investasi dan/atau Pemegang Unit Penyertaan yang melakukan transaksi pembelian Unit Penyertaan melalui sistem elektronik yang disediakan oleh Manajer Investasi.

Pengalihan dari MANDIRI INVESTA CERDAS BANGSA dibatasi maksimum sebanyak 2 (dua) kali dalam setahun. Hak untuk melakukan pengalihan ini tidak dimaksudkan untuk memberikan keleluasaan kepada Pemegang Unit Penyertaan untuk berpindah-pindah dalam jangka pendek antar Reksa Dana.

14.2. PENGALIHAN INVESTASI SECARA ELEKTRONIK

Transaksi pengalihan investasi secara elektronik dapat dilaksanakan sepanjang Manajer Investasi dan/atau Agen Penjual Efek Reksa Dana yang ditunjuk oleh Manajer Investasi (jika ada) telah menyediakan sistem/layanan transaksi pengalihan investasi secara elektronik.

Apabila Pemegang Unit Penyertaan bermaksud untuk melakukan transaksi pengalihan investasi MANDIRI INVESTA CERDAS BANGSA secara elektronik, Pemegang Unit Penyertaan dapat menggunakan aplikasi pengalihan investasi berbentuk formulir elektronik secara online pada situs web (website) Manajer Investasi dan/atau Agen Penjual Efek Reksa Dana yang ditunjuk oleh Manajer Investasi (jika ada) dengan menggunakan sistem elektronik yang disediakan oleh Manajer Investasi atau Agen Penjual Efek Reksa Dana yang ditunjuk oleh Manajer Investasi (jika ada) sesuai dengan syarat dan ketentuan tata cara pengalihan MANDIRI INVESTA CERDAS BANGSA. Manajer Investasi atau Agen Penjual Efek Reksa Dana yang ditunjuk oleh Manajer Investasi (jika ada) berhak menolak untuk memproses permohonan pengalihan investasi apabila Pemegang Unit Penyertaan belum melengkapi formulir elektronik yang disediakan.

Manajer Investasi wajib memastikan bahwa sistem elektronik yang disediakan oleh Manajer Investasi maupun sistem elektronik yang disediakan oleh Agen Penjual Efek Reksa Dana yang ditunjuk oleh Manajer Investasi (jika ada) untuk pengalihan investasi telah sesuai dengan peraturan ketentuan hukum di bidang informasi dan transaksi elektronik yang berlaku, yang antara lain memberikan informasi dan bukti transaksi yang sah, dokumen elektronik yang dapat dicetak apabila diminta oleh Pemegang Unit Penyertaan dan/atau OJK, dan melindungi kepentingan Pemegang Unit Penyertaan yang beritikad baik serta memastikan Pemegang Unit Penyertaan telah melakukan pendaftaran

sistem elektronik yang disediakan oleh Manajer Investasi dan/atau oleh Agen Penjual Efek Reksa Dana yang ditunjuk oleh Manajer Investasi (jika ada).

Ketersediaan Formulir Pengalihan Investasi dapat diperoleh pada situs web (website) Manajer Investasi dan/atau Agen Penjual Efek Reksa Dana yang ditunjuk oleh Manajer Investasi (jika ada), maupun media elektronik lain yang ditentukan oleh Manajer Investasi dan/atau Agen Penjual Efek Reksa Dana yang ditunjuk oleh Manajer Investasi (jika ada).

Manajer Investasi bertanggung jawab atas penyelenggaraan Formulir Pengalihan Investasi dengan sistem elektronik baik yang disediakan oleh Manajer Investasi maupun melalui Agen Penjual Efek Reksa Dana yang ditunjuk oleh Manajer Investasi (jika ada).

Dalam hal Pemegang Unit Penyertaan melakukan transaksi pengalihan investasi secara elektronik maka Pemegang Unit Penyertaan sebagai pihak yang melakukan transaksi melalui media elektronik dengan prinsip kehati-hatian berkewajiban menjaga kerahasiaan data dan/atau penggunaan sandi rahasia (password) pada saat melakukan transaksi pengalihan Unit Penyertaan melalui media elektronik untuk menghindari penggunaan secara tidak sah terhadap sandi rahasia dan/atau data-datanya.

14.3. PROSEDUR PENGALIHAN INVESTASI

Pengalihan investasi dilakukan dengan mengisi dan menyampaikan Formulir Pengalihan Investasi kepada Manajer Investasi atau melalui Agen Penjual Efek Reksa Dana yang ditunjuk oleh Manajer Investasi (jika ada).

Pengalihan investasi tersebut harus dilakukan sesuai dengan syarat dan ketentuan yang tercantum dalam Kontrak Investasi Kolektif MANDIRI INVESTA CERDAS BANGSA, prospektus dan dalam Formulir Pengalihan Investasi Reksa Dana yang bersangkutan. Pengalihan investasi oleh Pemegang Unit Penyertaan yang dilakukan menyimpang dari ketentuan-ketentuan dan persyaratan-persyaratan dalam Reksa Dana yang bersangkutan akan ditolak dantidak akan diproses.

14.4. PEMROSESAN PENGALIHAN INVESTASI

Pengalihan investasi dari MANDIRI INVESTA CERDAS BANGSA ke Reksa Dana lainnya diproses oleh Manajer Investasi dengan melakukan pembelian kembali Unit Penyertaan MANDIRI INVESTA CERDAS BANGSA yang dimiliki oleh Pemegang Unit Penyertaan dan melakukan penjualan Unit Penyertaan Reksa Dana lainnya tersebut sebagaimana yang diinginkan oleh Pemegang Unit Penyertaan.

Pengalihan investasi dari Reksa Dana lainnya ke MANDIRI INVESTA CERDAS BANGSA diproses oleh Manajer Investasi dengan melakukan pembelian kembali Unit Penyertaan Reksa Dana lainnya tersebut yang dimiliki oleh Pemegang Unit Penyertaan dan melakukan penjualan Unit Penyertaan MANDIRI INVESTA CERDAS BANGSA yang diinginkan oleh Pemegang Unit Penyertaan.

Formulir Pengalihan Investasi yang diterima secara lengkap oleh Manajer Investasi atau Agen Penjual Efek Reksa Dana yang ditunjuk oleh Manajer

Investasi (jika ada) sampai dengan pukul 13.00 WIB (tiga belas Waktu Indonesia Barat), akan diproses oleh Bank Kustodian berdasarkan Nilai Aktiva Bersih Reksa Dana yang bersangkutan pada akhir Hari Bursa yang sama.

Formulir Pengalihan Investasi yang diterima secara lengkap oleh Manajer Investasi atau Agen Penjual Efek Reksa Dana yang ditunjuk oleh Manajer Investasi (jika ada) setelah pukul 13.00 WIB (tiga belas Waktu Indonesia Barat), akan diproses oleh Bank Kustodian berdasarkan Nilai Aktiva Bersih Reksa Dana yang bersangkutan pada akhir Hari Bursa berikutnya.

Untuk pengalihan investasi yang dilakukan secara elektronik menggunakan sistem elektronik yang disediakan oleh Manajer Investasi atau oleh Agen Penjual Efek Reksa Dana yang ditunjuk oleh Manajer Investasi (jika ada), jika pengalihan investasi tersebut dilakukan pada hari yang bukan merupakan Hari Bursa, maka Nilai Aktiva Bersih yang akan dipergunakan adalah Nilai Aktiva Bersih pada Hari Bursa berikutnya.

Diterima atau tidaknya permohonan pengalihan investasi sangat tergantung dari ada atau tidaknya Unit Penyertaan Reksa Dana yang dituju.

Dana investasi Pemegang Unit Penyertaan yang permohonan pengalihan investasinya telah diterima oleh Manajer Investasi atau Agen Penjual Efek Reksa Dana yang ditunjuk oleh Manajer Investasi (jika ada) akan dipindahbukukan oleh Bank Kustodian ke dalam rekening Reksa Dana yang dituju sesegera mungkin paling lambat 4 (empat) Hari Bursa terhitung sejak Formulir Pengalihan Investasi telah lengkap dan diterima dengan baik oleh Manajer Investasi atau Agen Penjual Efek Reksa Dana yang ditunjuk oleh Manajer Investasi (jika ada).

14.5. BATAS MINIMUM PENGALIHAN INVESTASI DAN SALDO MINIMUM KEPEMILIKAN UNIT PENYERTAAN

Batas minimum pengalihan dan saldo minimum kepemilikan Unit Penyertaan yang berlaku adalah sama dengan besarnya Batas Minimum Penjualan Kembali dan Saldo Minimum Kepemilikan Reksa Dana yang bersangkutan. Apabila jumlah kepemilikan Unit Penyertaan yang tersisa dalam Reksa Dana yang bersangkutan kurang dari Saldo Minimum Kepemilikan Unit Penyertaan sesuai dengan yang dipersyaratkan pada Hari Bursa pengalihan investasi, maka Manajer Investasi berhak untuk menutup rekening Pemegang Unit Penyertaan tersebut, mencairkan seluruh Unit Penyertaan yang tersisa milik Pemegang Unit Penyertaan tersebut sesuai dengan Nilai Aktiva Bersih per Unit Penyertaan pada akhir Hari Bursa ditutupnya rekening tersebut dan mengembalikan dana hasil pencairan tersebut dengan pemindahbukuan atau transfer dalam mata uang Rupiah ke rekening yang ditunjuk oleh Pemegang Unit Penyertaan.

14.6. BATAS MAKSIMUM PENGALIHAN INVESTASI

Manajer Investasi berhak membatasi jumlah pengalihan investasi dari Unit Penyertaan MANDIRI INVESTA CERDAS BANGSA ke Unit Penyertaan Reksa Dana lainnya dalam 1 (satu) Hari Bursa sampai dengan 5% (lima persen) dari total Nilai Aktiva Bersih MANDIRI INVESTA CERDAS BANGSA pada Hari Bursa diterimanya permohonan pengalihan investasi. Manajer Investasi dapat menggunakan total Nilai Aktiva Bersih pada 1 (satu) Hari Bursa sebelum Hari

Bursa diterimanya permohonan pengalihan investasi sebagai perkiraan penghitungan batas maksimum pengalihan investasi pada Hari Bursa pengalihan investasi. Batas maksimum pengalihan investasi dari Pemegang Unit Penyertaan di atas berlaku akumulatif dengan permohonan penjualan kembali Unit Penyertaan dari Pemegang Unit Penyertaan (jumlah total permohonan pengalihan investasi dan penjualan kembali Unit Penyertaan dari Pemegang Unit Penyertaan).

Dalam hal Manajer Investasi menerima atau menyimpan permohonan pengalihan investasi dalam 1 (satu) Hari Bursa lebih dari 5% (lima persen) dari total Nilai Aktiva Bersih MANDIRI INVESTA CERDAS BANGSA pada Hari Bursa pengalihan investasi dan Manajer Investasi bermaksud menggunakan haknya untuk membatasi jumlah pengalihan investasi, maka kelebihan permohonan pengalihan investasi tersebut oleh Bank Kustodian atas instruksi Manajer Investasi dapat diproses dan dibukukan serta dianggap sebagai permohonan pengalihan investasi pada Hari Bursa berikutnya yang ditentukan berdasarkan urutan permohonan (*first come first served*) di Manajer Investasi setelah Manajer Investasi memberitahukan keadaan tersebut kepada Pemegang Unit Penyertaan yang permohonan pengalihan investasinya tidak dapat diproses pada Hari Bursa diterimanya permohonan pengalihan investasi tersebut memperoleh konfirmasi dari Pemegang Unit Penyertaan bahwa permohonan pengalihan investasi dapat tetap diproses sebagai permohonan pengalihan investasi pada Hari Bursa berikutnya yang ditentukan berdasarkan urutan permohonan (*first come first served*) di Manajer Investasi.

14.7. BIAYA PENGALIHAN INVESTASI

Biaya pengalihan investasi (*switching fee*) yang dikenakan pada saat Pemegang Unit Penyertaan melakukan pengalihan investasi yang dimilikinya dalam MANDIRI INVESTA CERDAS BANGSA ke Reksa Dana lainnya yang dikelola oleh Manajer Investasi, kecuali Reksa Dana Pasar Uang dan Reksa Dana Terproteksi adalah maksimum sebesar 1% (satu persen) dari nilai transaksi pengalihan investasi. Biaya pengalihan investasi tersebut merupakan pendapatan bagi Manajer Investasi dan/atau Agen Penjual Efek Reksa Dana.

14.8. SURAT KONFIRMASI TRANSAKSI UNIT PENYERTAAN

Bank Kustodian akan menyediakan Surat Konfirmasi Transaksi Unit Penyertaan secara elektronik melalui Sistem Pengelolaan Investasi Terpadu (S-INVEST) bagi Pemegang Unit Penyertaan untuk dapat diakses melalui fasilitas yang disediakan oleh penyedia jasa Sistem Pengelolaan Investasi Terpadu (S-INVEST) paling lambat 7 (tujuh) Hari Bursa setelah aplikasi pengalihan investasi dalam MANDIRI INVESTA CERDAS BANGSA dari Pemegang Unit Penyertaan telah lengkap dan diterima dengan baik (*in complete application*) oleh Manajer Investasi atau Agen Penjual Efek Reksa Dana yang ditunjuk oleh Manajer Investasi (jika ada) sesuai ketentuan pemrosesan pengalihan investasi yang ditetapkan dalam Prospektus ini.

BAB XV
PENGALIHAN KEPEMILIKAN UNIT PENYERTAAN

15.1. Pengalihan Kepemilikan Unit Penyertaan

Kepemilikan Unit Penyertaan MANDIRI INVESTA CERDAS BANGSA hanya dapat beralih atau dialihkan oleh Pemegang Unit Penyertaan kepada Pihak lain tanpa melalui mekanisme penjualan atau pembelian kembali dalam rangka:

a. Pewarisan; atau
b. Hibah.

15.2. Prosedur Pengalihan Kepemilikan Unit Penyertaan

Pengalihan kepemilikan Unit Penyertaan MANDIRI INVESTA CERDAS BANGSA wajib diberitahukan oleh ahli waris, pemberi hibah, atau penerima hibah kepada Manajer Investasi atau Agen Penjual Efek Reksa Dana yang ditunjuk oleh Manajer Investasi (jika ada) dengan bukti pendukung sesuai dengan peraturan perundang-undangan untuk selanjutnya diadministrasikan di Bank Kustodian.

Pengalihan kepemilikan Unit Penyertaan MANDIRI INVESTA CERDAS BANGSA sebagaimana dimaksud pada butir 15.1 di atas harus dilakukan sesuai dengan peraturan perundang-undangan yang berlaku dalam bidang pewarisan dan/atau hibah.

Manajer Investasi pengelola MANDIRI INVESTA CERDAS BANGSA atau Agen Penjual Efek Reksa Dana yang ditunjuk oleh Manajer Investasi (jika ada) wajib menerapkan Program APU dan PPT di Sektor Jasa Keuangan terhadap pihak yang menerima pengalihan kepemilikan Unit Penyertaan dalam rangka pewarisan dan/atau hibah sebagaimana dimaksud pada butir 15.1 di atas.

BAB XVI
PENYELESAIAN PENGADUAN PEMEGANG UNIT PENYERTAAN

16.1. Pengaduan

i. Pengaduan oleh Pemegang Unit Penyertaan disampaikan kepada Manajer Investasi, yang wajib diselesaikan oleh Manajer Investasi dengan mekanisme sebagaimana dimaksud dalam angka 16.2. di bawah.

ii. Dalam hal pengaduan tersebut berkaitan dengan fungsi Bank Kustodian, maka Manajer Investasi akan menyampaikannya kepada Bank Kustodian, dan Bank Kustodian wajib menyelesaikan pengaduan dengan mekanisme sebagaimana dimaksud pada angka 16.2. di bawah.

16.2. Mekanisme Penyelesaian Pengaduan

i) Dengan tunduk pada ketentuan butir 16.1. di atas, Manajer Investasi dan/atau Bank Kustodian akan melayani dan menyelesaikan adanya pengaduan Pemegang Unit Penyertaan. Penyelesaian pengaduan yang dilakukan oleh Bank Kustodian wajib ditembuskan kepada Manajer Investasi.

ii) Manajer Investasi dan/atau Bank Kustodian wajib segera menindaklanjuti dan menyelesaikan pengaduan Pemegang Unit Penyertaan yang disampaikan secara lisan paling lambat 5 (lima) Hari Kerja sejak pengaduan diterima.

iii) Dalam hal Manajer Investasi dan/atau Bank Kustodian membutuhkan dokumen pendukung atas pengaduan yang disampaikan oleh Pemegang Unit Penyertaan secara lisan sebagaimana dimaksud pada butir ii di atas, Manajer Investasi dan/atau Bank Kustodian meminta kepada Pemegang Unit Penyertaan untuk menyampaikan Pengaduan secara tertulis dengan melampirkan dokumen pendukung yang diperlukan.

iv) Manajer Investasi dan/atau Bank Kustodian wajib melakukan tindak lanjut dan melakukan penyelesaian pengaduan secara tertulis paling lama 20 (dua puluh) Hari Kerja sejak dokumen yang berkaitan langsung dengan pengaduan Pemegang Unit Penyertaan diterima secara lengkap.

v) Manajer Investasi dan/atau Bank Kustodian dapat memperpanjang jangka waktu sebagaimana dimaksud dalam butir iv) di atas sesuai dengan syarat dan ketentuan yang diatur dalam POJK Tentang Layanan Pengaduan Konsumen Di Sektor Jasa Keuangan.

vi) Perpanjangan jangka waktu penyelesaian pengaduan sebagaimana dimaksud pada butir v) di atas akan diberitahukan secara tertulis kepada Pemegang Unit Penyertaan yang mengajukan pengaduan sebelum jangka waktu sebagaimana dimaksud pada butir iv) berakhir.

vii) Manajer Investasi menyediakan informasi mengenai status pengaduan Pemegang Unit Penyertaan melalui berbagai sarana komunikasi yang disediakan oleh Manajer Investasi antara lain melalui website, surat, email atau telepon.

16.3. Penyelesaian Pengaduan

i. Manajer Investasi dan/atau Bank Kustodian dapat melakukan penyelesaian pengaduan sesuai dengan ketentuan internal yang mengacu pada ketentuan-ketentuan sebagaimana diatur dalam POJK Tentang Layanan Pengaduan Konsumen Di Sektor Jasa Keuangan.

ii. Selain penyelesaian pengaduan sebagaimana dimaksud dalam butir i di atas, Pemegang Unit Penyertaan dapat memanfaatkan layanan pengaduan yang disediakan oleh OJK untuk upaya penyelesaian melalui mekanisme yang diatur dalam POJK Tentang Penyelenggaraan Layanan Konsumen dan Masyarakat di Sektor Jasa Keuangan oleh Otoritas Jasa Keuangan.

BAB XVII
PENYELESAIAN SENGKETA

Dalam hal tidak tercapai kesepakatan penyelesaian Pengaduan sebagaimana dimaksud dalam Bab XVI Prospektus, antara Pemegang Unit Penyertaan dengan Manajer Investasi dan/atau Bank Kustodian akan melakukan Penyelesaian Sengketa melalui Lembaga Alternatif Penyelesaian Sengketa (LAPS) Pasar Modal yang berlaku sebagaimana dimaksud dalam POJK Tentang Lembaga Alternatif Penyelesaian Sengketa di Sektor Jasa Keuangan, dengan tetap memperhatikan berlakunya Undang-Undang Nomor 30 Tahun 1999 (seribu sembilan ratus sembilan puluh sembilan) tentang Arbitrase dan Alternatif Penyelesaian Sengketa berikut semua perubahannya.

Catatan :

Sesuai Pasal 47 ayat (2) POJK Tentang Lembaga Alternatif Penyelesaian Sengketa di Sektor Jasa Keuangan, forum penyelesaian sengketa yang diatur dalam Kontrak Investasi Kolektif MANDIRI INVESTA CERDAS BANGSA yaitu melalui BAPMI, yang diatur sebelum berlakunya POJK 61/2020 (tanggal 16 Desember 2020), menjadi beralih kepada LAPS SJK.

Kontrak Investasi Kolektif MANDIRI INVESTA CERDAS BANGSA (“Kontrak”) telah mengatur bahwa apabila terdapat perubahan peraturan atau surat edaran atau kebijakan OJK mengenai Reksa Dana yang diterbitkan di kemudian hari, maka ketentuan-ketentuan yang tercantum dalam Kontrak akan tunduk pada peraturan atau surat edaran atau kebijakan OJK yang baru tersebut tanpa harus serta merta menandatangani perubahan Kontrak, kecuali ditentukan lain oleh peraturan perundang-undangan yang berlaku atau diperintahkan oleh OJK.

BAB XVIII
SKEMA PEMBELIAN DAN PENJUALAN KEMBALI (PELUNASAN) UNIT PENYERTAAN SERTA PENGALIHAN INVESTASI UNIT PENYERTAANMANDIRI INVESTA CERDAS BANGSA

18.1. SKEMA PEMBELIAN UNIT PENYERTAAN

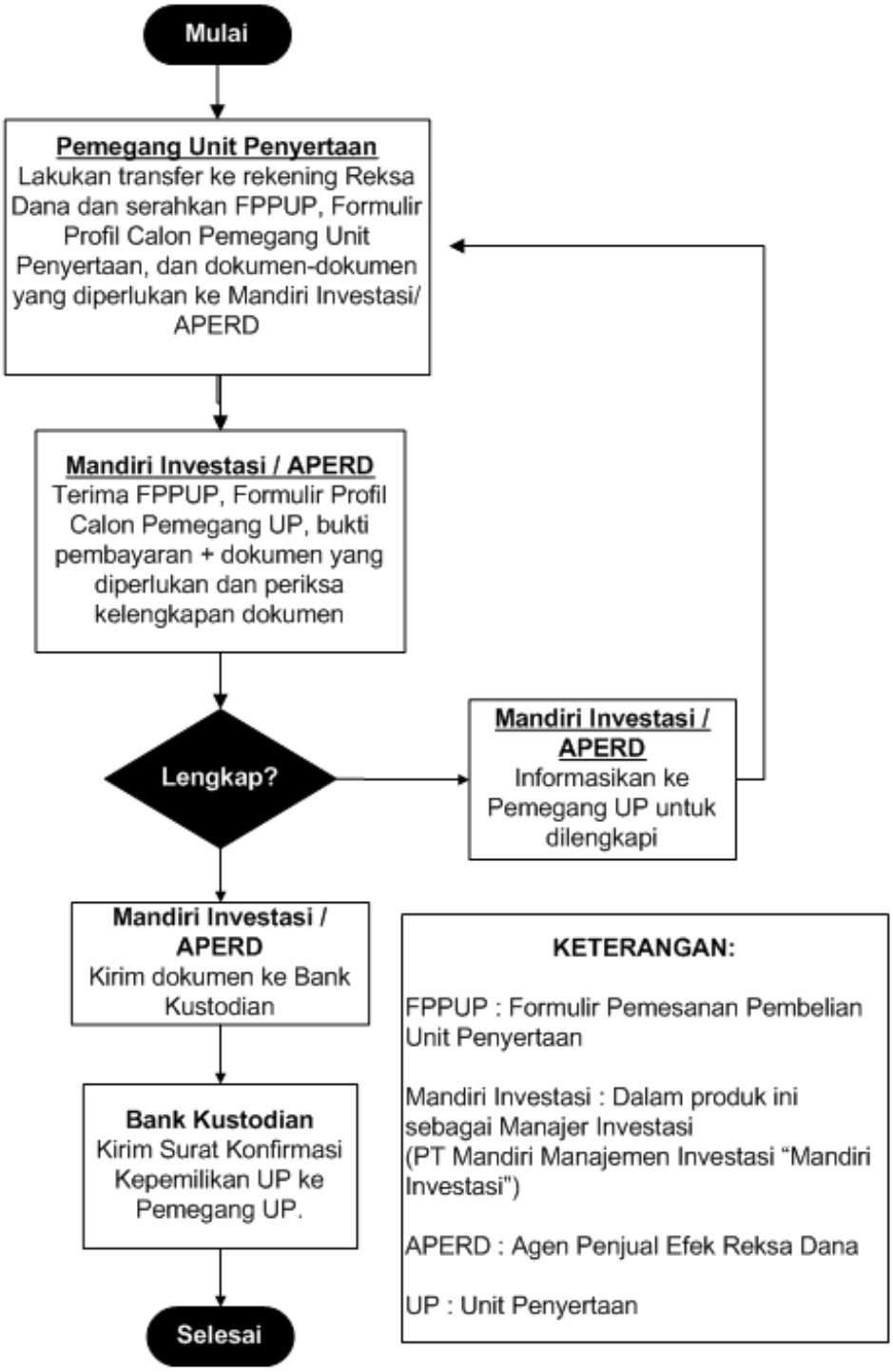

* Surat Konfirmasi Transaksi Unit Penyertaan MANDIRI INVESTA CERDAS BANGSA disampaikan Bank Kustodian secara elektronik melalui Sistem Pengelolaan Investasi Terpadu (S-Invest). Pemegang Unit Penyertaan dapat mengakses melalui fasilitas yang disediakan oleh penyedia jasa Sistem Pengelolaan Investasi Terpadu (S-INVEST).

18.2. SKEMA PELUNASAN UNIT PENYERTAAN

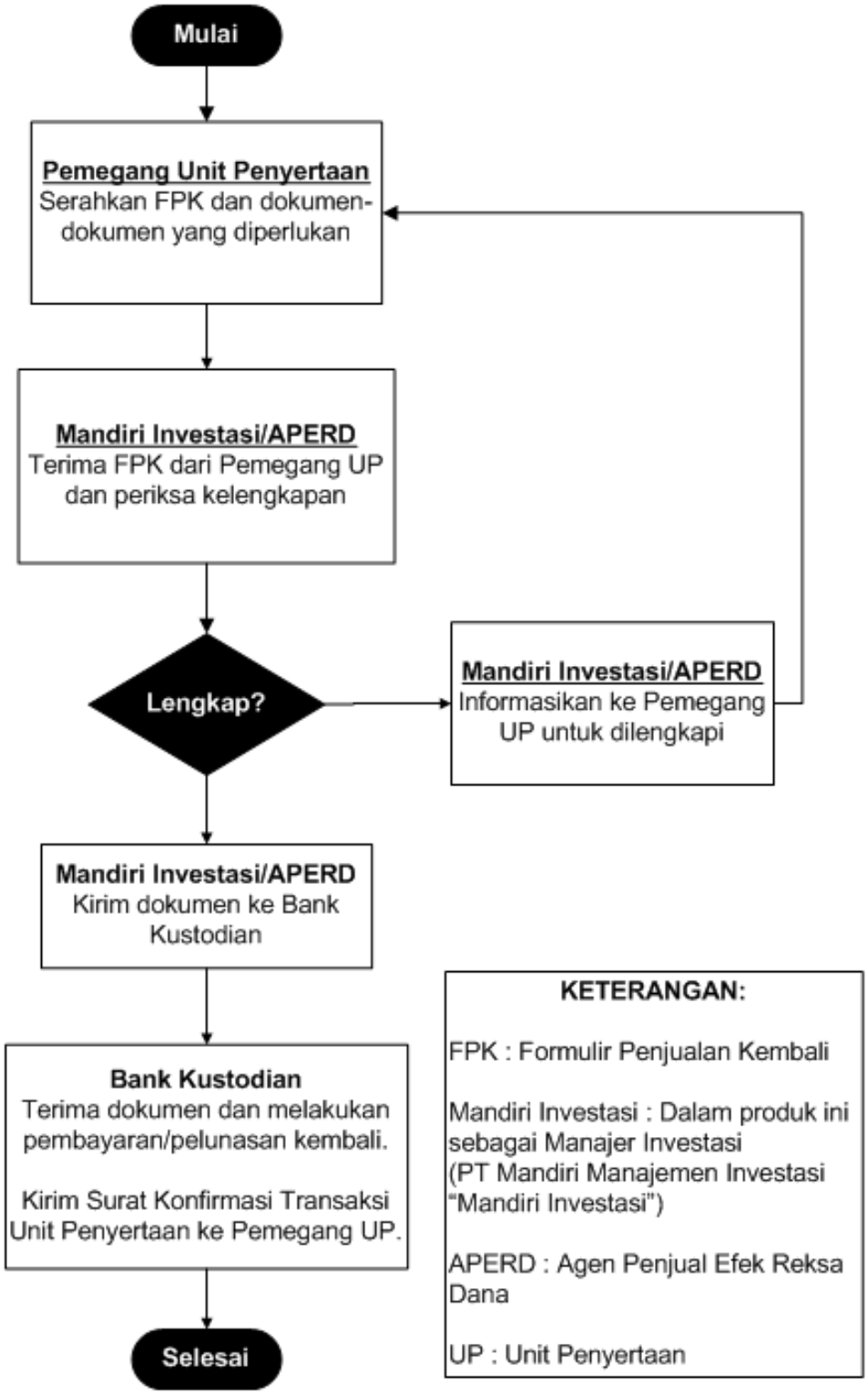

* Surat Konfirmasi Transaksi Unit Penyertaan MANDIRI INVESTA CERDAS BANGSA disampaikan Bank Kustodian secara elektronik melalui Sistem Pengelolaan Investasi Terpadu (S-Invest). Pemegang Unit Penyertaan dapat mengakses melalui fasilitas yang disediakan oleh penyedia jasa Sistem Pengelolaan Investasi Terpadu (S-INVEST).

18.3. SKEMA PENGALIHAN INVESTASI

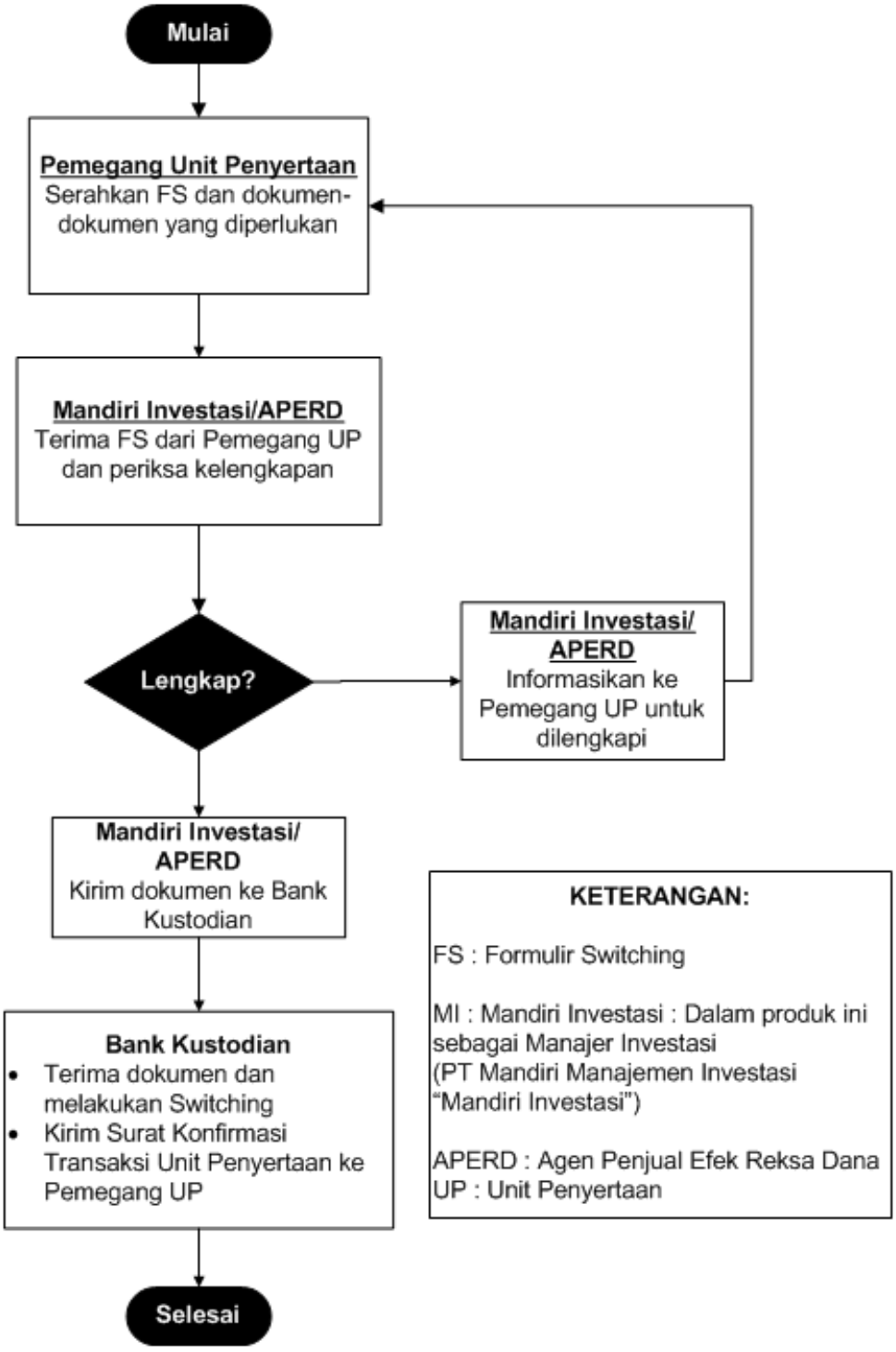

* Surat Konfirmasi Transaksi Unit Penyertaan MANDIRI INVESTA CERDAS BANGSA disampaikan Bank Kustodian secara elektronik melalui Sistem Pengelolaan Investasi Terpadu (S-Invest). Pemegang Unit Penyertaan dapat mengakses melalui fasilitas yang disediakan oleh penyedia jasa Sistem Pengelolaan Investasi Terpadu (S-INVEST).

18.4. SKEMA REGISTRASI ACCOUNT TRANSAKSI REKSA DANA MELALUI MEDIA ELEKTRONIK

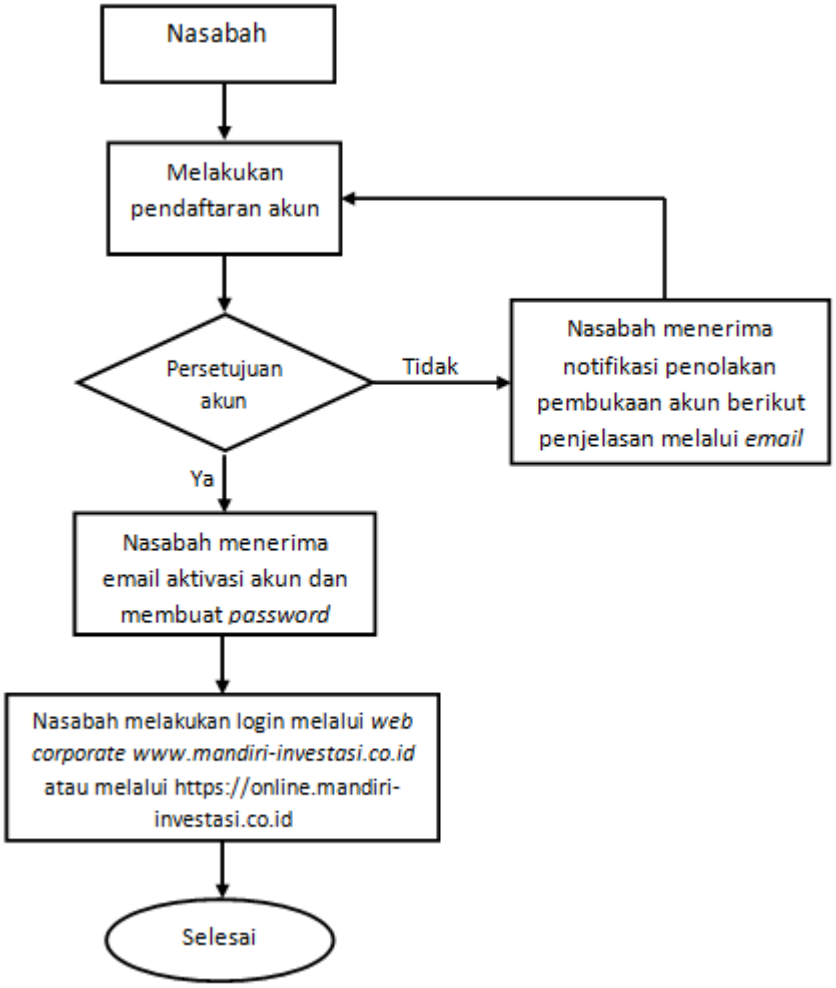

18.5. SKEMA PEMBELIAN UNIT PENYERTAAN MELALUI MEDIA ELEKTRONIK

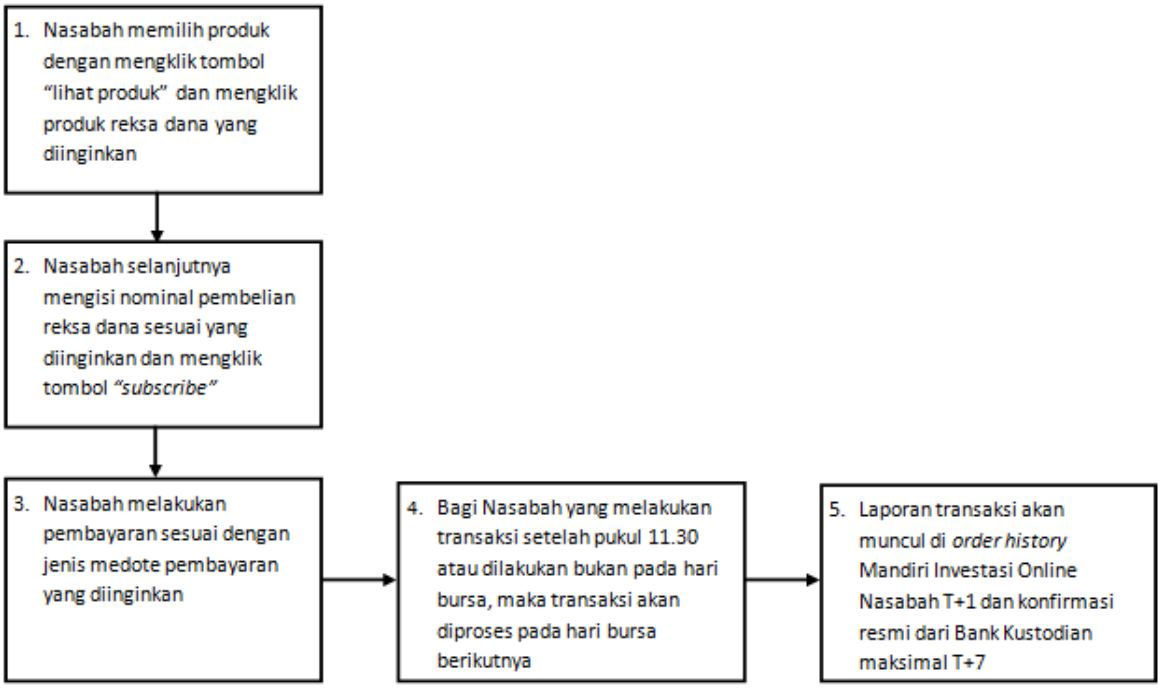

* Surat Konfirmasi Transaksi Unit Penyertaan MANDIRI INVESTA CERDAS BANGSA disampaikan Bank Kustodian secara elektronik melalui Sistem Pengelolaan Investasi Terpadu (S-INVEST). Pemegang Unit Penyertaan dapat mengakses melalui fasilitas yang disediakan oleh penyedia jasa Sistem Pengelolaan Investasi Terpadu (S-INVEST).

18.6. SKEMA PENJUALAN KEMBALI UNIT PENYERTAAN MELALUI MEDIA ELEKTRONIK

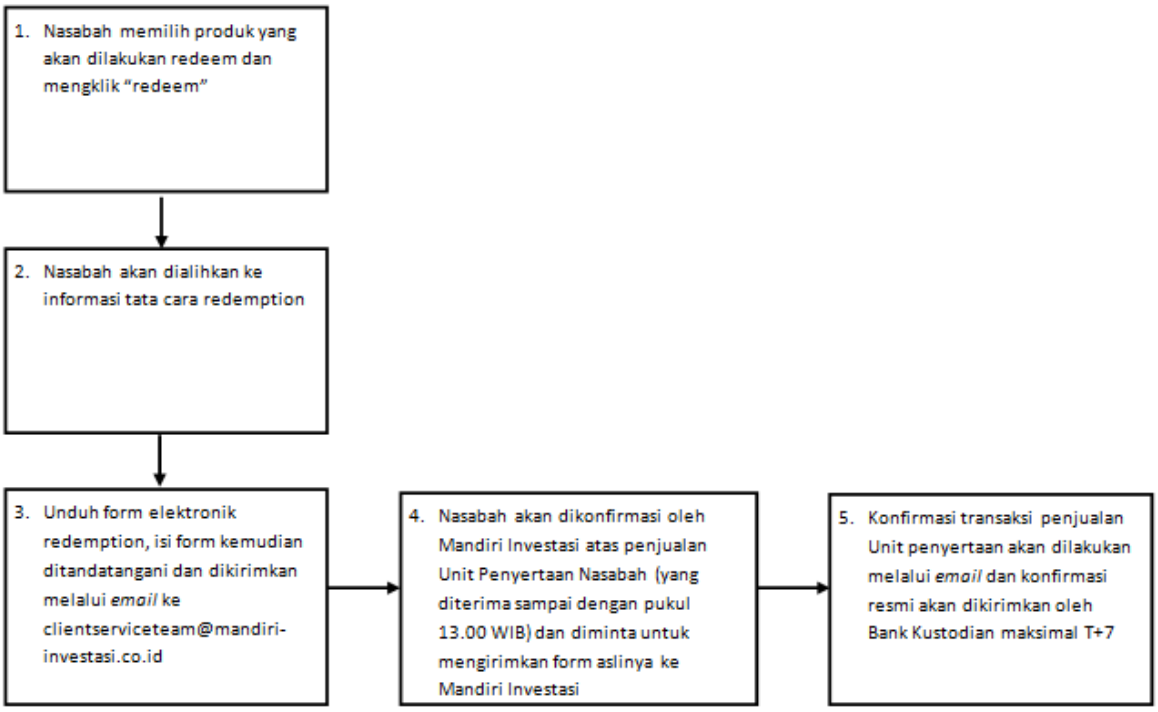

* Surat Konfirmasi Transaksi Unit Penyertaan MANDIRI INVESTA CERDAS BANGSA disampaikan Bank Kustodian secara elektronik melalui Sistem Pengelolaan Investasi Terpadu (S-INVEST). Pemegang Unit Penyertaan dapat mengakses melalui fasilitas yang disediakan oleh penyedia jasa Sistem Pengelolaan Investasi Terpadu (S-INVEST).

BAB XIX
PENYEBARLUASAN PROSPEKTUS DAN FORMULIR-FORMULIR BERKAITAN DENGAN PEMBELIAN UNIT PENYERTAAN

19.1. Informasi, Prospektus, Formulir Pembukaan Rekening, Formulir Profil Calon Pemegang Unit Penyertaan, Formulir Pemesanan Pembelian Unit Penyertaan, Formulir Penjualan Kembali Unit Penyertaan dan Formulir Pengalihan Investasi MANDIRI INVESTA CERDAS BANGSA (jika ada) dapat diperoleh di kantor Manajer Investasi, serta Agen-agen Penjual Efek Reksa Dana yang ditunjuk Manajer Investasi. Hubungi Manajer Investasi untuk informasi lebih lanjut.

19.2. Untuk menghindari keterlambatan dalam pengiriman laporan tahunan MANDIRI INVESTA CERDAS BANGSA serta informasi lainnya mengenai investasi, Pemegang Unit Penyertaan diharapkan untuk memberitahu secepatnya mengenai perubahan alamat kepada Manajer Investasi atau melalui Agen Penjual Efek Reksa Dana yang ditunjuk Manajer Investasi tempat Pemegang Unit Penyertaan yang bersangkutan melakukan pembelian.

Manajer Investasi
PT Mandiri Manajemen Investasi
Menara Mandiri II, lantai 15
Jln. Jend. Sudirman Kav. 54-55
Jakarta 12190 - Indonesia
Telepon (021) 526 3505
Faksimili (021) 526 3506
www.mandiri-investasi.co.id

Bank Kustodian
Deutsche Bank AG, Cabang Jakarta
Deutsche Bank Building
Jl. Imam Bonjol Nomor 80
Jakarta 10310 - Indonesia
Telepon (021) 2964 4293
Faksimili (021) 2964 4130-131

BAB XX
UNIT KERJA COMPLAINT HANDLING

Dalam hal terjadinya keluhan, Pemegang Unit Penyertaan dapat melakukan langkah-langkah sebagai berikut :

1. Pemegang Unit Penyertaan dapat mengajukan pengaduan atas produk dan/ atau layanan jasa Ke PT Mandiri Manajemen Investasi dengan menghubungi alamat tertera di bawah ini :

   Unit Kerja Complaint Handling
   PT Mandiri Manajemen Investasi
   Menara Mandiri II lantai 15, Jl. Jend. Sudirman Kav. 54-55
   Jakarta Selatan
   Telepon (021) 526 3505 pada Hari Bursa* pukul 09.00-12.00 dan 13.00-15.30 WIB
   Surat Elektronik (e-mail): cs@mandiri-investasi.co.id
   Situs Web (Website): www.mandiri-investasi.co.id

2. Pemegang Unit Penyertaan wajib melengkapi persyaratan administrasi terlebih dulu guna mendapatkan pelayanan dan penyelesaian pengaduan, persyaratan dimaksud adalah :
   - Kartu Identitas (KTP, NPWP)
   - Materi Pengaduan

3. Proses penyelesaian pengaduan paling lambat 20 (dua puluh) hari kerja setelah tanggal penerimaan pengaduan .

4. Untuk kondisi tertentu sesuai peraturan OJK, tindak lanjut dan penyelesaian pengaduan dapat diperpanjang jangka waktunya sampai dengan paling lama 20 (dua puluh) hari kerja berikutnya

*) Hari Bursa adalah hari diselenggarakannya perdagangan Efek di Bursa yaitu hari Senin sampai dengan hari Jumat, kecuali hari tersebut merupakan hari libur nasional atau dinyatakan sebagai hari libur Bursa oleh Bursa.

BAB XXI
PENDAPAT AKUNTAN TENTANG LAPORAN KEUANGAN

(halaman ini sengaja dikosongkan)

Reksa Dana Mandiri Investa Cerdas Bangsa

Laporan Keuangan
Untuk Tahun-tahun yang Berakhir 31 Desember 2021 dan 2020

REKSA DANA MANDIRI INVESTA CERDAS BANGSA
DAFTAR ISI

	Halaman
Laporan Auditor Independen	
Surat Pernyataan tentang Tanggung Jawab atas Laporan Keuangan Reksa Dana Mandiri Investa Cerdas Bangsa untuk Tahun-tahun yang Berakhir 31 Desember 2021 dan 2020 yang ditandatangani oleh - PT Mandiri Manajemen Investasi sebagai Manajer Investasi - Deutsche Bank A.G., cabang Jakarta, sebagai Bank Kustodian	
LAPORAN KEUANGAN - Untuk Tahun-tahun yang Berakhir 31 Desember 2021 dan 2020	
Laporan Posisi Keuangan	1
Laporan Laba Rugi dan Penghasilan Komprehensif Lain	2
Laporan Perubahan Aset Bersih	3
Laporan Arus Kas	4
Catatan atas Laporan Keuangan	5

MIRAWATI SENSI IDRIS

Registered Public Accountants
Business License No. 1353/KM.1/2016
Intiland Tower, 7th Floor
Jl. Jenderal Sudirman, Kav 32
Jakarta - 10220
INDONESIA

T +62-21-570 8111
F +62-21-572 2737

MOORE

Laporan Auditor Independen

No. 00285/2.1090/AU.1/09/0148-1/1/III/2022

Pemegang Unit Penyertaan, Manajer Investasi, dan Bank Kustodian
Reksa Dana Mandiri Investa Cerdas Bangsa

Kami telah mengaudit laporan keuangan Reksa Dana Mandiri Investa Cerdas Bangsa terlampir, yang terdiri dari laporan posisi keuangan tanggal 31 Desember 2021, serta laporan laba rugi dan penghasilan komprehensif lain, laporan perubahan aset bersih, dan laporan arus kas untuk tahun yang berakhir pada tanggal tersebut, dan suatu ikhtisar kebijakan akuntansi signifikan dan informasi penjelasan lainnya.

Tanggung jawab Manajer Investasi dan Bank Kustodian atas laporan keuangan

Manajer Investasi dan Bank Kustodian bertanggung jawab atas penyusunan dan penyajian wajar laporan keuangan tersebut sesuai dengan Standar Akuntansi Keuangan di Indonesia, dan atas pengendalian internal yang dianggap perlu oleh Manajer Investasi dan Bank Kustodian untuk memungkinkan penyusunan laporan keuangan yang bebas dari kesalahan penyajian material, baik yang disebabkan oleh kecurangan maupun kesalahan.

Tanggung jawab Auditor

Tanggung jawab kami adalah untuk menyatakan suatu opini atas laporan keuangan tersebut berdasarkan audit kami. Kami melaksanakan audit kami berdasarkan Standar Audit yang ditetapkan oleh Institut Akuntan Publik Indonesia. Standar tersebut mengharuskan kami untuk mematuhi ketentuan etika serta merencanakan dan melaksanakan audit untuk memperoleh keyakinan memadai tentang apakah laporan keuangan tersebut bebas dari kesalahan penyajian material.

Suatu audit melibatkan pelaksanaan prosedur untuk memperoleh bukti audit tentang angka-angka dan pengungkapan dalam laporan keuangan. Prosedur yang dipilih bergantung pada pertimbangan auditor, termasuk penilaian atas risiko kesalahan penyajian material dalam laporan keuangan, baik yang disebabkan oleh kecurangan maupun kesalahan. Dalam melakukan penilaian risiko tersebut, auditor mempertimbangkan pengendalian internal yang relevan dengan penyusunan dan penyajian wajar laporan keuangan entitas untuk merancang prosedur audit yang tepat sesuai dengan kondisinya, tetapi bukan untuk tujuan menyatakan opini atas keefektivitasan pengendalian internal entitas. Suatu audit juga mencakup pengevaluasian atas ketepatan kebijakan akuntansi yang digunakan dan kewajaran estimasi akuntansi yang dibuat oleh Manajer Investasi dan Bank Kustodian, serta pengevaluasian atas penyajian laporan keuangan secara keseluruhan.

Kami yakin bahwa bukti audit yang telah kami peroleh adalah cukup dan tepat untuk menyediakan suatu basis bagi opini audit kami.

Opini

Menurut opini kami, laporan keuangan terlampir menyajikan secara wajar, dalam semua hal yang material, posisi keuangan Reksa Dana Mandiri Investa Cerdas Bangsa tanggal 31 Desember 2021, serta kinerja keuangan dan arus kasnya untuk tahun yang berakhir pada tanggal tersebut, sesuai dengan Standar Akuntansi Keuangan di Indonesia.

MIRAWATI SENSI IDRIS

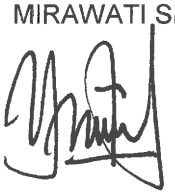

Yelly Warsono
Izin Akuntan Publik No. AP.0148

29 Maret 2022

SURAT PERNYATAAN MANAJER INVESTASI
TENTANG
TANGGUNG JAWAB ATAS LAPORAN KEUANGAN
UNTUK TAHUN-TAHUN YANG BERAKHIR 31 DESEMBER 2021 DAN 2020
REKSA DANA MANDIRI INVESTA CERDAS BANGSA

Kami yang bertanda tangan di bawah ini:

Manajer Investasi

Nama	:	Arief Budiman
Alamat Kantor	:	Menara Mandiri II Lt. 15 Jl. Jend. Sudirman No. 54-55, Jakarta 12190
Nomor Telepon	:	021-5263505
Jabatan	:	Direktur
Nama	:	Kun Listyaningsih
Alamat Kantor	:	Menara Mandiri II Lt. 15 Jl. Jend. Sudirman No. 54-55, Jakarta 12190
Nomor Telepon	:	021-5263505
Jabatan	:	Direktur

Menyatakan bahwa:

1. Manajer Investasi bertanggung jawab atas penyusunan dan penyajian laporan keuangan Reksa Dana Mandiri Investa Cerdas Bangsa untuk tahun-tahun yang berakhir 31 Desember 2021 dan 2020 sesuai dengan tugas dan tanggung jawab sebagai Manajer Investasi sebagaimana tercantum dalam Kontrak Investasi Kolektif Reksa Dana Mandiri Investa Cerdas Bangsa, serta menurut peraturan dan perundangan yang berlaku.

2. Laporan keuangan Reksa Dana Mandiri Investa Cerdas Bangsa telah disusun dan disajikan sesuai dengan Standar Akuntansi Keuangan di Indonesia.

3. a. Semua informasi dalam laporan keuangan Reksa Dana Mandiri Investa Cerdas Bangsa telah dimuat secara lengkap dan benar, dan
   b. Laporan keuangan Reksa Dana Mandiri Investa Cerdas Bangsa tidak mengandung informasi atau fakta material yang tidak benar, dan tidak menghilangkan informasi atau fakta material.

4. Kami bertanggung jawab atas sistem pengendalian interen dalam Reksa Dana Mandiri Investa Cerdas Bangsa.

Demikian pernyataan ini dibuat dengan sebenarnya.

Jakarta, 29 Maret 2022
Manajer Investasi
PT Mandiri Manajemen Investasi



Arief Budiman
Direktur

Kun Listyaningsih
Direktur

Deutsche Bank

SURAT PERNYATAAN BANK KUSTODIAN TENTANG TANGGUNG JAWAB ATAS LAPORAN KEUANGAN UNTUK TAHUN-TAHUN YANG BERAKHIR 31 DESEMBER 2021 DAN 2020

REKSA DANA MANDIRI INVESTA CERDAS BANGSA

Yang bertanda tangan dibawah ini:

Nama	: Mina
Alamat kantor	: Deutsche Bank AG Deutsche Bank Building Jl. Imam Bonjol No. 80 Jakarta
Nomor telepon	: +62 21 29644178
Jabatan	: Vice President Securities Services Indonesia

Nama	: Dyah Retno Wardhani
Alamat kantor	: Deutsche Bank AG Deutsche Bank Building Jl. Imam Bonjol No. 80 Jakarta
Nomor telepon	: +62 21 29644176
Jabatan	: Vice President Securities Services Indonesia

Keduanya bertindak berdasarkan Power of Attorney tertanggal 15 April 2021 dengan demikian sah mewakili Deutsche Bank AG, Cabang Jakarta, menyatakan bahwa:

1. Sesuai dengan Surat Edaran Bapepam & LK No: SE-02/BL/2011 kepada seluruh Direksi Manajer Investasi dan Bank Kustodian Produk Investasi Berbasis KIK tertanggal 30 Maret 2011, Surat Otoritas Jasa Keuangan No. S-469/D.04/2013 tanggal 24 Desember 2013 perihal Laporan Keuangan Tahunan Produk Investasi berbentuk Kontrak Investasi Kolektif (KIK) dan Keputusan Kepala Department Pengawasan Pasar Modal 2A Nomor: KEP-04/PM 21/2014 tanggal 7 Oktober 2014 tentang Pihak Berelasi Terkait Pengelolaan Reksa Dana Berbentuk Kontrak Investasi Kolektif, Deutsche Bank AG, Cabang Jakarta, Kantor Cabang suatu perusahaan yang didirikan menurut dan berdasarkan Hukum Negara Federasi Republik Jerman ("**Bank Kustodian**"), dalam kapasitasnya sebagai bank kustodian dari **REKSA DANA MANDIRI INVESTA CERDAS BANGSA**("**Reksa Dana**") bertanggung jawab terhadap penyusunan dan penyajian laporan keuangan Reksa Dana.

2. Laporan keuangan Reksa Dana telah disusun dan disajikan sesuai dengan Standar Akuntansi Keuangan di Indonesia.

CUSTODIAN BANK'S STATEMENT REGARDING THE RESPONSIBILITY FOR THE FINANCIAL STATEMENTS FOR THE YEARS ENDED DECEMBER 31, 2021 AND 2020

REKSA DANA MANDIRI INVESTA CERDAS BANGSA

The undersigned:

Name	: Mina
Office address	: Deutsche Bank AG Deutsche Bank Building Jl. Imam Bonjol No. 80 Jakarta
Telephone	: +62 21 29644178
Designation	: Vice President Securities Services Indonesia

Name	: Dyah Retno Wardhani
Office address	: Deutsche Bank AG Deutsche Bank Building Jl. Imam Bonjol No. 80 Jakarta
Telephone	: +62 21 29644176
Designation	: Vice President Securities Services Indonesia

Both act based on Power of Attorney dated 15 April 2021 therefore validly acting for and on behalf of Deutsche Bank AG, Jakarta Branch, declare that:

1. Pursuant to the Circular Letter of Bapepam & LK No: SE-02/BL/2011 addressed to all Directors of Investment Managers and Custodian Banks of Investment Product under the CIC dated 30 March 2011, the Financial Services Authority Letter No. S-469/D.04/2013 dated 24th December 2013 regarding the Annual Financial Statements of Investment Products in form of Collective Investment Contract (CIC) and Decree of the Head of Capital Market Supervision Department 2A Number: KEP-04/PM.21/2014 dated 7th October 2014 regarding Related Parties To The Management Of Mutual Fund In Form Of Collective Investment Contract, Deutsche Bank AG, Jakarta Branch, the Branch Office of the company established under the laws of Federal Republic of Germany (the "**Custodian Bank**"), in its capacity as the custodian bank of **REKSA DANA MANDIRI INVESTA CERDAS BANGSA** (the "**Fund**") is responsible for the preparation and presentation of the financial statements of the Fund.

2. These financial statements of the Fund have been prepared and presented in accordance with Indonesian Financial Accounting Standards.

Chairman of the Supervisory Board: Paul Achleitner.
Management Board: Christian Sewing (Chairman), Karl von Rohr, Fabrizio Campelli, Bernd Leukert, Stuart Lewis, James von Moltke, Alexander von zur Mühlen, Christiana Riley, Rebecca Short, Stefan Simon.
Deutsche Bank Aktiengesellschaft domiciled in Frankfurt am Main; Local Court of Frankfurt am Main, HRB No 30 000; VAT ID No DE114103379; www.db.com

3. Bank Kustodian hanya bertanggung jawab atas laporan keuangan Reksa Dana ini sejauh kewajiban dan tanggung jawabnya sebagai Bank Kustodian Reksa Dana seperti yang ditentukan dalam KIK.

4. Dengan memperhatikan alinea tersebut di atas, Bank Kustodian menegaskan bahwa:

   a. Semua informasi yang diketahuinya dalam kapasitasnya sebagai Bank Kustodian Reksa Dana telah diberitahukan secara lengkap dan dengan benar dalam laporan keuangan Reksa Dana; dan

   b. Laporan Keuangan Reksa Dana, berdasarkan pengetahuan terbaik Bank Kustodian, tidak berisi informasi atau fakta material yang salah, dan tidak menghilangkan informasi atau fakta yang material yang akan atau harus diketahuinya dalam kapasitasnya sebagai Bank Kustodian Reksa Dana.

5. Bank Kustodian memberlakukan prosedur pengendalian internal dalam mengadministrasikan Reksa Dana, sesuai dengan kewajiban dan tanggungjawabnya seperti ditentukan dalam KIK.

3. The Custodian Bank is only responsible for these financial statements of the Fund to the extent of its obligations and responsibilities as a Custodian Bank of the Fund as set out in the CIC.

4. Subject to the foregoing paragraphs, the Custodian Bank confirms that:

   a. All information which is known to it in its capacity as Custodian Bank of the Fund, has been completely and correctly disclosed in these financial statements of the Fund; and

   b. These Financial Statements of the Fund do not, to the best of its knowledge, contain false material information or facts, nor do they omit material information or facts which would or should be known to it in its capacity as Custodian Bank of the Fund.

5. The Custodian Bank applies its internal control procedures in administering the Fund, in accordance with its obligations and responsibilities set out in the CIC.

Jakarta, 29 Maret 2022
Jakarta, 29 March 2022

Untuk dan atas nama Bank Kustodian
For and on behalf of Custodian Bank



Mina
Vice President
Securities Services Indonesia

Dyah Retno Wardhani
Vice President
Securities Services Indonesia

REKSA DANA MANDIRI INVESTA CERDAS BANGSA
Laporan Posisi Keuangan
31 Desember 2021 dan 2020
(Angka-angka disajikan dalam Rupiah, kecuali Dinyatakan Lain)

	Catatan	2021	2020
ASET			
Portofolio efek	4		
Efek ekuitas (biaya perolehan Rp 853.077.269.767 dan Rp 844.261.063.067 masing-masing pada tanggal 31 Desember 2021 dan 2020)		888.935.064.440	903.213.313.185
Instrumen pasar uang		25.250.000.000	30.000.000.000
Sukuk (biaya perolehan nihil dan Rp 18.380.990.000 masing-masing pada tanggal 31 Desember 2021 dan 2020)		-	4.595.247.500
Jumlah portofolio efek		914.185.064.440	937.808.560.685
Kas di bank	5	1.024.000.738	2.121.258.390
Piutang bunga dan bagi hasil - setelah dikurangi cadangan kerugian penurunan nilai sebesar nihil dan Rp 1.811.741.250 masing-masing pada tanggal 31 Desember 2021 dan 2020	6	18.253.647	54.306.903
Piutang dividen		2.017.695.680	331.853.892
Pajak dibayar dimuka	7	604.914.308	471.941.880
JUMLAH ASET		917.849.928.813	940.787.921.750
LIABILITAS			
Uang muka diterima atas pemesanan unit penyertaan	8	85.245.651	5.719.188
Utang transaksi efek	9	-	4.759.657.598
Liabilitas atas pembelian kembali unit penyertaan	10	46.227.768	104.269.640
Beban akrual	11	946.208.209	555.707.885
Liabilitas atas biaya pembelian kembali unit penyertaan	12	70.432	1.142.017
Utang pajak	13	-	137.288.681
Utang lain-lain		7.254.653	13.974.117
JUMLAH LIABILITAS		1.085.006.713	5.577.759.126
NILAI ASET BERSIH		916.764.922.100	935.210.162.624
JUMLAH UNIT PENYERTAAN BEREDAR	15	409.059.230,1467	414.336.504,2704
NILAI ASET BERSIH PER UNIT PENYERTAAN		2.241,1545	2.257,1271

Lihat catatan atas laporan keuangan yang merupakan bagian yang tidak terpisahkan dari laporan keuangan.

REKSA DANA MANDIRI INVESTA CERDAS BANGSA
Laporan Laba Rugi dan Penghasilan Komprehensif Lain
Untuk Tahun-tahun yang Berakhir 31 Desember 2021 dan 2020
(Angka-angka Disajikan dalam Rupiah, kecuali Dinyatakan Lain)

	Catatan	2021	2020
PENDAPATAN			
Pendapatan Investasi			
Pendapatan bunga dan bagi hasil	16	905.481.404	1.299.895.524
Pendapatan dividen		25.191.763.910	25.939.777.906
Kerugian investasi yang telah direalisasi	17	(8.140.636.718)	(121.773.243.821)
Keuntungan (kerugian) investasi yang belum direalisasi	17	(9.328.765.050)	32.139.702.242
Pendapatan Lainnya		-	1.462.077
JUMLAH PENDAPATAN (KERUGIAN) - BERSIH		8.627.843.546	(62.392.406.072)
BEBAN			
Beban Investasi			
Beban pengelolaan investasi	18	8.145.300.114	6.209.804.452
Beban kustodian	19	988.397.078	888.729.384
Beban lain-lain	20	6.649.473.800	4.767.607.142
JUMLAH BEBAN		15.783.170.992	11.866.140.978
RUGI SEBELUM PAJAK		(7.155.327.446)	(74.258.547.050)
BEBAN PAJAK	21	-	5.156.784.820
RUGI TAHUN BERJALAN		(7.155.327.446)	(79.415.331.870)
PENGHASILAN KOMPREHENSIF LAIN		-	-
JUMLAH RUGI KOMPREHENSIF TAHUN BERJALAN		(7.155.327.446)	(79.415.331.870)

Lihat catatan atas laporan keuangan yang merupakan bagian yang tidak terpisahkan dari laporan keuangan.

REKSA DANA MANDIRI INVESTA CERDAS BANGSA
Laporan Perubahan Aset Bersih
Untuk Tahun-tahun yang Berakhir 31 Desember 2021 dan 2020
(Angka-angka Disajikan dalam Rupiah, kecuali Dinyatakan Lain)

	Transaksi dengan Pemegang Unit Penyertaan	Penurunan Nilai Aset Bersih	Penghasilan Komprehensif Lain	Jumlah Nilai Aset Bersih
Saldo pada tanggal 1 Januari 2020	824.196.123.794	108.012.870.430	-	932.208.994.224
Perubahan aset bersih pada tahun 2020				
Rugi komprehensif tahun berjalan	-	(79.415.331.870)	-	(79.415.331.870)
Transaksi dengan pemegang unit penyertaan				
Penjualan unit penyertaan	132.961.906.766	-	-	132.961.906.766
Pembelian kembali unit penyertaan	(50.545.406.496)	-	-	(50.545.406.496)
Distribusi kepada pemegang unit penyertaan	-	-	-	-
Saldo pada tanggal 31 Desember 2020	906.612.624.064	28.597.538.560	-	935.210.162.624
Perubahan aset bersih pada tahun 2021				
Rugi komprehensif tahun berjalan	-	(7.155.327.446)	-	(7.155.327.446)
Transaksi dengan pemegang unit penyertaan				
Penjualan unit penyertaan	39.431.559.330	-	-	39.431.559.330
Pembelian kembali unit penyertaan	(50.721.472.408)	-	-	(50.721.472.408)
Distribusi kepada pemegang unit penyertaan	-	-	-	-
Saldo pada tanggal 31 Desember 2021	895.322.710.986	21.442.211.114	-	916.764.922.100

Lihat catatan atas laporan keuangan yang merupakan bagian yang tidak terpisahkan dari laporan keuangan.

REKSA DANA MANDIRI INVESTA CERDAS BANGSA
Laporan Arus Kas
Untuk Tahun-tahun yang Berakhir 31 Desember 2021 dan 2020
(Angka-angka Disajikan dalam Rupiah, kecuali Dinyatakan Lain)

	2021	2020
ARUS KAS DARI AKTIVITAS OPERASI		
Penerimaan bunga dan bagi hasil - bersih	789.591.598	986.595.817
Penerimaan dividen	23.505.922.122	25.607.924.014
Penerimaan pendapatan lain-lain	-	1.462.077
Pencairan (penempatan) instrumen pasar uang - bersih	4.750.000.000	(20.000.000.000)
Hasil penjualan portofolio efek ekuitas	1.004.995.091.982	630.989.807.613
Pembelian portofolio efek ekuitas	(1.008.350.655.103)	(704.211.578.659)
Pembayaran beban investasi	(15.248.518.655)	(12.095.746.947)
Penerimaan restitusi pajak penghasilan	278.893.615	1.222.406.015
Pembayaran pajak penghasilan	(549.154.724)	(5.397.585.125)
Kas Bersih Diperoleh dari (Digunakan untuk) Aktivitas Operasi	10.171.170.835	(82.896.715.195)
ARUS KAS DARI AKTIVITAS PENDANAAN		
Penerimaan dari penjualan unit penyertaan	39.511.085.793	132.897.156.766
Pembayaran untuk pembelian kembali unit penyertaan	(50.779.514.280)	(50.458.498.020)
Kas Bersih Diperoleh dari (Digunakan untuk) Aktivitas Pendanaan	(11.268.428.487)	82.438.658.746
PENURUNAN BERSIH KAS DI BANK	(1.097.257.652)	(458.056.449)
KAS DI BANK AWAL TAHUN	2.121.258.390	2.579.314.839
KAS DI BANK AKHIR TAHUN	1.024.000.738	2.121.258.390

Lihat catatan atas laporan keuangan yang merupakan bagian yang tidak terpisahkan dari laporan keuangan.

1. Umum

Reksa Dana Mandiri Investa Cerdas Bangsa (Reksa Dana) adalah reksa dana berbentuk Kontrak Investasi Kolektif bersifat terbuka berdasarkan Undang-Undang Pasar Modal No. 8 Tahun 1995 dan Peraturan No. IV.B.1, Lampiran Surat Keputusan Ketua Badan Pengawas Pasar Modal (Bapepam atau Bapepam dan LK atau sekarang Otoritas Jasa Keuangan/OJK) No. Kep-22/PM/1996 tanggal 17 Januari 1996 mengenai "Pedoman Pengelolaan Reksa Dana Berbentuk Kontrak Investasi Kolektif" yang telah diubah beberapa kali, dan terakhir diubah dengan Peraturan OJK No. 23/POJK.04/2016 tanggal 13 Juni 2016 mengenai "Reksa Dana Berbentuk Kontrak Investasi Kolektif" dan perubahannya yaitu Peraturan OJK No. 2/POJK.04/2020 tanggal 8 Januari 2020 mengenai "Perubahan atas Peraturan OJK No. 23/POJK.04/2016".

Kontrak Investasi Kolektif Reksa Dana antara PT Mandiri Manajemen Investasi sebagai Manajer Investasi dan Deutsche Bank A.G., cabang Jakarta, sebagai Bank Kustodian dituangkan dalam Akta No. 76 tanggal 30 April 2008 dari Imas Fatimah, S.H., notaris di Jakarta.

Kontrak Investasi Kolektif tersebut telah mengalami beberapa kali perubahan, terakhir dengan Akta Pengubahan V No. 01 tanggal 2 Mei 2016 dari Leolin Jayayanti, S.H., M.Kn., notaris di Jakarta, mengenai perubahan nama Reksa Dana dari semula Reksa Dana Mandiri Investa UGM Endowment Plus menjadi Reksa Dana Mandiri Investa Cerdas Bangsa.

PT Mandiri Manajemen Investasi sebagai Manajer Investasi didukung oleh tenaga profesional yang terdiri dari Komite Investasi dan Tim Pengelola Investasi. Komite Investasi akan mengarahkan dan mengawasi Tim Pengelola Investasi dalam menjalankan kebijakan dan strategi investasi sehari-hari sesuai dengan tujuan investasi. Komite Investasi terdiri dari:

Ketua	: Aliyahdin Saugi
Anggota	: Arief Budiman
	Baban Sudarman

Tim Pengelola Investasi bertugas sebagai pelaksana harian atas kebijaksanaan, strategi, dan eksekusi investasi yang telah diformulasikan bersama dengan Komite Investasi. Tim Pengelola Investasi terdiri dari:

Ketua	: Aldo Perkasa
Anggota	: Akbar Syarief
	Akuntino Mandhany
	Wahyudityo Ramadhany
	Sanni Satrio Dwi Utomo

Reksa Dana berkedudukan di Menara Mandiri II Lantai 15, Jl. Jend. Sudirman No. 54-55, Jakarta 12190.

Jumlah unit penyertaan yang ditawarkan oleh Reksa Dana sesuai dengan Kontrak Investasi Kolektif adalah sebanyak 1.000.000.000 unit penyertaan yang telah ditingkatkan menjadi 2.000.000.000 unit penyertaan.

Reksa Dana memperoleh pernyataan efektif berdasarkan Surat Keputusan Ketua Bapepam dan LK No. S-3474/BL/2008 tanggal 4 Juni 2008.

Sesuai dengan Kontrak Investasi Kolektif, tujuan investasi Reksa Dana adalah untuk memberikan tingkat pendapatan investasi yang menarik dalam jangka panjang.

Sesuai dengan Kontrak Investasi Kolektif, kekayaan Reksa Dana akan diinvestasikan minimum 80% dan maksimum 100% pada efek bersifat ekuitas yang telah ditawarkan melalui penawaran umum dan atau dicatatkan di Bursa Efek Indonesia, minimum 0% dan maksimum 20% pada efek bersifat utang yang ditawarkan melalui penawaran umum dan atau dicatatkan di bursa efek, serta minimum 0% dan maksimum 20% pada instrumen pasar uang yang mempunyai jatuh tempo kurang dari satu tahun yang diterbitkan sesuai dengan peraturan perundang-undangan yang berlaku.

Transaksi unit penyertaan dan nilai aset bersih per unit penyertaan dipublikasikan hanya pada hari-hari bursa, dimana hari terakhir bursa di Bursa Efek Indonesia pada bulan Desember 2021 dan 2020 masing-masing adalah tanggal 30 Desember 2021 dan 30 Desember 2020. Laporan keuangan Reksa Dana untuk tahun-tahun yang berakhir 31 Desember 2021 dan 2020 ini disajikan berdasarkan nilai aset bersih Reksa Dana masing-masing pada tanggal 31 Desember 2021 dan 2020.

Laporan keuangan Reksa Dana untuk tahun yang berakhir 31 Desember 2021 diselesaikan dan diotorisasi untuk penerbitan pada tanggal 29 Maret 2022 oleh Manajer Investasi dan Bank Kustodian yang bertanggung jawab atas penyusunan dan penyajian laporan keuangan masing-masing sebagai Manajer Investasi dan Bank Kustodian sebagaimana tercantum dalam Kontrak Investasi Kolektif Reksa Dana Mandiri Investa Cerdas Bangsa, serta menurut peraturan dan perundangan yang berlaku atas laporan keuangan Reksa Dana tersebut.

2. Ikhtisar Kebijakan Akuntansi dan Pelaporan Keuangan Penting

a. Dasar Penyusunan dan Pengukuran Laporan Keuangan

Laporan keuangan disusun dan disajikan sesuai dengan Standar Akuntansi Keuangan di Indonesia, meliputi pernyataan dan interpretasi yang diterbitkan oleh Dewan Standar Akuntansi Keuangan Ikatan Akuntan Indonesia (IAI) dan Dewan Standar Akuntansi Syariah IAI serta Peraturan OJK No. 33/POJK.04/2020 tanggal 25 Mei 2020 tentang "Penyusunan Laporan Keuangan Produk Investasi Berbentuk Kontrak Investasi Kolektif" dan Surat Edaran OJK No. 14/SEOJK.04/2020 tanggal 8 Juli 2020 tentang "Pedoman Perlakuan Akuntansi Produk Investasi Berbentuk Kontrak Investasi Kolektif".

Dasar pengukuran laporan keuangan ini adalah biaya perolehan *(historical cost)*, kecuali beberapa akun tertentu disusun berdasarkan pengukuran lain, sebagaimana diuraikan dalam kebijakan akuntansi masing-masing akun tersebut. Laporan keuangan ini disusun dengan metode akrual, kecuali laporan arus kas.

Laporan arus kas disusun dengan menggunakan metode langsung dengan mengelompokkan arus kas dalam aktivitas operasi dan pendanaan. Aktivitas investasi tidak dikelompokkan terpisah karena aktivitas investasi adalah aktivitas operasi utama Reksa Dana.

Mata uang yang digunakan dalam penyusunan dan penyajian laporan keuangan adalah mata uang Rupiah (Rp) yang juga merupakan mata uang fungsional Reksa Dana.

b. Nilai Aset Bersih Reksa Dana

Nilai aset bersih Reksa Dana dihitung dan ditentukan pada setiap akhir hari bursa dengan menggunakan nilai pasar wajar.

Nilai aset bersih per unit penyertaan dihitung berdasarkan nilai aset bersih Reksa Dana pada setiap akhir hari bursa dibagi dengan jumlah unit penyertaan yang beredar.

c. Portofolio Efek

Portofolio efek terdiri dari efek ekuitas, instrumen pasar uang, dan sukuk.

Investasi pada sukuk diakui awalnya sebesar biaya perolehan, tidak termasuk biaya transaksi. Setelah pengakuan awal, selisih antara nilai wajar dan jumlah tercatat diakui dalam laba rugi.

d. Instrumen Keuangan

Pembelian atau penjualan yang reguler atas instrumen keuangan diakui pada tanggal perdagangan.

Reksa Dana menerapkan Pernyataan Standar Akuntansi Keuangan (PSAK) No. 71, Instrumen Keuangan, mengenai pengaturan instrumen keuangan terkait klasifikasi dan pengukuran, penurunan nilai atas aset keuangan dan akuntansi lindung nilai.

Pada tanggal 31 Desember 2021 dan 2020, Reksa Dana memiliki instrumen keuangan dalam kategori aset keuangan yang diukur pada biaya perolehan diamortisasi, aset keuangan yang diukur pada nilai wajar melalui laba rugi, serta liabilitas keuangan yang diukur pada biaya perolehan diamortisasi.

Aset Keuangan

Reksa Dana mengklasifikasikan aset keuangan sesuai dengan PSAK No. 71, Instrumen Keuangan, sehingga setelah pengakuan awal aset keuangan diukur pada biaya perolehan diamortisasi, nilai wajar melalui penghasilan komprehensif lain atau nilai wajar melalui laba rugi, dengan menggunakan dua dasar, yaitu:

(a) Model bisnis Reksa Dana dalam mengelola aset keuangan; dan
(b) Karakteristik arus kas kontraktual dari aset keuangan.

(1) Aset Keuangan Diukur pada Biaya Perolehan Diamortisasi

Aset keuangan diukur pada biaya perolehan diamortisasi jika kedua kondisi berikut terpenuhi:

(a) Aset keuangan dikelola dalam model bisnis yang bertujuan untuk memiliki aset keuangan dalam rangka mendapatkan arus kas kontraktual; dan
(b) Persyaratan kontraktual dari aset keuangan menghasilkan arus kas pada tanggal tertentu yang semata dari pembayaran pokok dan bunga dari jumlah pokok terutang.

Aset keuangan pada biaya perolehan diamortisasi diukur pada jumlah yang diakui saat pengakuan awal dikurangi pembayaran pokok, ditambah atau dikurangi dengan amortisasi kumulatif menggunakan metode suku bunga efektif yang dihitung dari selisih antara nilai awal dan nilai jatuh temponya, dan dikurangi dengan cadangan kerugian penurunan nilai.

Pada tanggal 31 Desember 2021 dan 2020, kategori ini meliputi portofolio efek dalam instrumen pasar uang (deposito berjangka), kas di bank, piutang bunga, dan piutang dividen.

(2) Aset Keuangan Diukur pada Nilai Wajar melalui Laba Rugi

Aset keuangan diukur pada nilai wajar melalui laba rugi kecuali aset keuangan tersebut diukur pada biaya perolehan diamortisasi atau pada nilai wajar melalui penghasilan komprehensif lain.

Derivatif juga diklasifikasikan sebagai diukur pada nilai wajar melalui laba rugi, kecuali derivatif yang ditetapkan sebagai instrumen lindung nilai yang efektif.

Aset keuangan yang diukur pada nilai wajar melalui laba rugi dicatat pada laporan posisi keuangan pada nilai wajarnya. Perubahan nilai wajar langsung diakui dalam laba rugi. Bunga yang diperoleh dicatat sebagai pendapatan bunga, sedangkan pendapatan dividen dicatat sebagai bagian dari pendapatan sesuai dengan persyaratan dalam kontrak, atau pada saat hak untuk memperoleh pembayaran atas dividen tersebut telah ditetapkan.

Pada tanggal 31 Desember 2021 dan 2020, kategori ini meliputi portofolio efek dalam efek ekuitas.

Liabilitas Keuangan dan Instrumen Ekuitas

Liabilitas keuangan dan instrumen ekuitas Reksa Dana diklasifikasikan berdasarkan substansi perjanjian kontraktual serta definisi liabilitas keuangan dan instrumen ekuitas. Kebijakan akuntansi yang diterapkan atas instrumen keuangan tersebut diungkapkan berikut ini.

Liabilitas Keuangan

Liabilitas keuangan dalam lingkup PSAK No. 71 diklasifikasikan sebagai berikut: (i) liabilitas keuangan yang diukur dengan biaya diamortisasi, (ii) liabilitas keuangan yang diukur dengan nilai wajar melalui laba rugi atau melalui penghasilan komprehensif lain. Reksa Dana menentukan klasifikasi liabilitas keuangan pada saat pengakuan awal.

Liabilitas Keuangan yang Diukur pada Biaya Perolehan Diamortisasi

Liabilitas keuangan pada biaya perolehan diamortisasi diukur pada jumlah yang diakui saat pengakuan awal dikurangi pembayaran pokok, ditambah atau dikurangi dengan amortisasi kumulatif menggunakan metode suku bunga efektif yang dihitung dari selisih antara nilai awal dan nilai jatuh temponya.

Pada tanggal 31 Desember 2021 dan 2020, kategori ini meliputi utang transaksi efek, liabilitas atas pembelian kembali unit penyertaan, beban akrual, liabilitas atas biaya pembelian kembali unit penyertaan, dan utang lain-lain.

Instrumen Ekuitas

Instrumen ekuitas adalah setiap kontrak yang memberikan hak residual atas aset suatu entitas setelah dikurangi dengan seluruh liabilitasnya.

Suatu instrumen keuangan yang mempunyai fitur opsi jual, yang mencakup kewajiban kontraktual bagi penerbit untuk membeli kembali atau menebus instrumen dan menyerahkan kas atau aset keuangan lain pada saat eksekusi opsi jual, dan memenuhi definisi liabilitas keuangan diklasifikasikan sebagai instrumen ekuitas jika memiliki semua fitur berikut:

a) memberikan hak kepada pemegangnya atas bagian prorata aset neto entitas,

b) instrumen berada dalam kelompok instrumen yang merupakan subordinat dari semua kelompok instrumen lain,

c) seluruh instrumen keuangan dalam kelompok memiliki fitur yang identik,

d) instrumen tidak termasuk kewajiban kontraktual untuk menyerahkan kas atau aset keuangan lain kepada entitas lain selain kewajiban untuk membeli kembali, dan

e) jumlah arus kas yang diekspektasikan dihasilkan dari instrumen selama umur instrumen didasarkan secara substansial pada laba rugi penerbit.

Saling Hapus Instrumen Keuangan

Aset keuangan dan liabilitas keuangan saling hapus dan nilai netonya disajikan dalam laporan posisi keuangan jika, dan hanya jika, Reksa Dana saat ini memiliki hak yang berkekuatan hukum untuk melakukan saling hapus atas jumlah yang telah diakui tersebut; dan berniat untuk menyelesaikan secara neto atau untuk merealisasikan aset dan menyelesaikan liabilitasnya secara simultan.

Reklasifikasi Aset Keuangan

Sesuai dengan ketentuan PSAK No. 71, Instrumen Keuangan, Reksa Dana mereklasifikasi seluruh aset keuangan dalam kategori yang terpengaruh jika, dan hanya jika, Reksa Dana mengubah model bisnis untuk pengelolaan aset keuangan tersebut. Sedangkan, liabilitas keuangan tidak direklasifikasi.

Penurunan Nilai Aset Keuangan

Pada setiap periode pelaporan, Reksa Dana menilai apakah risiko kredit dari instrumen keuangan telah meningkat secara signifikan sejak pengakuan awal. Ketika melakukan penilaian, Reksa Dana menggunakan perubahan atas risiko gagal bayar yang terjadi sepanjang perkiraan usia instrumen keuangan daripada perubahan atas jumlah kerugian kredit ekspektasian. Dalam melakukan penilaian, Reksa Dana membandingkan antara risiko gagal bayar yang terjadi atas instrumen keuangan pada saat periode pelaporan dengan risiko gagal bayar yang terjadi atas instrumen keuangan pada saat pengakuan awal dan mempertimbangkan kewajaran serta ketersediaan informasi, yang tersedia tanpa biaya atau usaha pada saat tanggal pelaporan terkait dengan kejadian masa lalu, kondisi terkini dan perkiraan atas kondisi ekonomi di masa depan, yang mengindikasikan kenaikan risiko kredit sejak pengakuan awal.

Penghentian Pengakuan Aset dan Liabilitas Keuangan

(1) Aset Keuangan

Aset keuangan (atau bagian dari aset keuangan atau kelompok aset keuangan serupa) dihentikan pengakuannya jika:

a) hak kontraktual atas arus kas yang berasal dari aset keuangan tersebut berakhir;

b) Reksa Dana tetap memiliki hak untuk menerima arus kas dari aset keuangan tersebut, namun juga menanggung kewajiban kontraktual untuk membayar kepada pihak ketiga atas arus kas yang diterima tersebut secara penuh tanpa adanya penundaan yang signifikan berdasarkan suatu kesepakatan; atau

c) Reksa Dana telah mentransfer haknya untuk menerima arus kas dari aset keuangan dan (i) telah mentransfer secara substansial seluruh risiko dan manfaat atas aset keuangan, atau (ii) secara substansial tidak mentransfer atau tidak memiliki seluruh risiko dan manfaat atas aset keuangan, namun telah mentransfer pengendalian atas aset keuangan tersebut.

(2) Liabilitas Keuangan

Liabilitas keuangan dihentikan pengakuannya jika liabilitas keuangan tersebut berakhir, dibatalkan, atau telah kadaluarsa.

e. Pengukuran Nilai Wajar

Pengukuran nilai wajar didasarkan pada asumsi bahwa transaksi untuk menjual aset atau mengalihkan liabilitas akan terjadi di pasar utama untuk aset atau liabilitas tersebut atau, jika tidak terdapat pasar utama, di pasar yang paling menguntungkan untuk aset atau liabilitas tersebut.

Reksa Dana harus memiliki akses ke pasar utama atau pasar yang paling menguntungkan pada tanggal pengukuran.

Reksa Dana memaksimalkan penggunaan *input* yang dapat diobservasi yang relevan dan meminimalkan penggunaan *input* yang tidak dapat diobservasi.

Seluruh aset dan liabilitas selain sukuk dikategorikan dalam hirarki nilai wajar sebagai berikut:

- Level 1 - harga kuotasian (tanpa penyesuaian) di pasar aktif untuk aset atau liabilitas yang identik;
- Level 2 - teknik penilaian dimana level *input* terendah yang signifikan terhadap pengukuran nilai wajar dapat diobservasi, baik secara langsung maupun tidak langsung;
- Level 3 - teknik penilaian dimana level *input* terendah yang signifikan terhadap pengukuran nilai wajar tidak dapat diobservasi.

Nilai wajar sukuk diklasifikasikan dengan menggunakan hirarki nilai wajar sebagai berikut:

- Level 1 - harga kuotasian (tanpa penyesuaian) di pasar aktif, atau
- Level 2 - *input* selain harga kuotasian (tanpa penyesuaian) di pasar aktif, yang dapat diobservasi.

Untuk aset dan liabilitas yang diukur pada nilai wajar secara berulang dalam laporan keuangan, maka Reksa Dana menentukan apakah terdapat transfer di antara level hirarki dengan menilai kembali pengkategorian pada setiap akhir periode pelaporan.

f. Pengakuan Pendapatan dan Beban

Pendapatan bunga dan bagi hasil diakui berdasarkan proporsi waktu dalam laba rugi, termasuk pendapatan dari jasa giro, instrumen pasar uang, dan sukuk yang diukur pada nilai wajar melalui laba rugi.

Pendapatan dari pembagian hak (dividen, saham bonus, dan hak lain yang dibagikan) oleh emiten diakui pada tanggal ex (*ex-date*).

Keuntungan atau kerugian investasi yang belum direalisasi akibat kenaikan atau penurunan harga pasar (nilai wajar) serta keuntungan atau kerugian investasi yang telah direalisasi disajikan dalam laba rugi. Keuntungan dan kerugian yang telah direalisasi neto atas penjualan portofolio efek dihitung berdasarkan harga pokok yang menggunakan metode rata-rata tertimbang.

Beban investasi termasuk pajak penghasilan final diakui secara akrual dan harian.

g. Transaksi Pihak Berelasi

Sesuai dengan Keputusan Kepala Departemen Pengawasan Pasar Modal 2A No. Kep-04/PM.21/2014 tanggal 7 Oktober 2014 tentang Pihak Berelasi terkait Pengelolaan Reksa Dana Berbentuk Kontrak Investasi Kolektif, PT Mandiri Manajemen Investasi, Manajer Investasi, adalah pihak berelasi Reksa Dana.

Pajak Penghasilan

Pajak penghasilan Reksa Dana diatur dalam Surat Edaran Direktorat Jenderal Pajak No. SE-18/PJ.42/1996 tanggal 30 April 1996 tentang Pajak Penghasilan atas Usaha Reksa Dana, serta ketentuan pajak yang berlaku. Objek pajak penghasilan terbatas hanya pada penghasilan yang diterima oleh Reksa Dana, sedangkan pembelian kembali unit penyertaan dan pembagian laba kepada pemegang unit penyertaan bukan merupakan objek pajak penghasilan.

Pajak Kini

Pajak kini ditentukan berdasarkan laba kena pajak dalam tahun yang bersangkutan yang dihitung berdasarkan tarif pajak yang berlaku.

h. Peristiwa Setelah Periode Pelaporan

Peristiwa-peristiwa yang terjadi setelah periode pelaporan yang menyediakan tambahan informasi mengenai posisi keuangan Reksa Dana pada tanggal laporan posisi keuangan (peristiwa penyesuai), jika ada, telah tercermin dalam laporan keuangan. Peristiwa-peristiwa yang terjadi setelah periode pelaporan yang tidak memerlukan penyesuaian (peristiwa non-penyesuai), apabila jumlahnya material, telah diungkapkan dalam laporan keuangan.

3. Penggunaan Estimasi, Pertimbangan, dan Asumsi

Dalam penerapan kebijakan akuntansi, seperti yang diungkapkan dalam Catatan 2 atas laporan keuangan, Reksa Dana harus membuat estimasi, pertimbangan, dan asumsi atas nilai tercatat aset dan liabilitas yang tidak tersedia oleh sumber-sumber lain. Estimasi dan asumsi tersebut berdasarkan pengalaman historis dan faktor lain yang dipertimbangkan relevan.

Pengungkapan berikut mencakup ikhtisar estimasi, pertimbangan, dan asumsi signifikan yang berpengaruh terhadap jumlah-jumlah yang dilaporkan serta pengungkapan dalam laporan keuangan.

Pertimbangan

Pertimbangan-pertimbangan berikut dibuat dalam proses penerapan kebijakan akuntansi Reksa Dana yang memiliki dampak yang paling signifikan terhadap jumlah-jumlah yang diakui dalam laporan keuangan:

a. Mata Uang Fungsional

Mata uang fungsional Reksa Dana adalah mata uang lingkungan ekonomi utama dimana Reksa Dana beroperasi. Mata uang tersebut, antara lain, adalah yang paling mempengaruhi nilai portofolio efek dan unit penyertaan, mata uang dari negara yang kekuatan persaingan dan peraturannya sebagian besar menentukan nilai portofolio efek dan unit penyertaan, dan merupakan mata uang yang mana dana dari aktivitas pendanaan dihasilkan.

b. Klasifikasi Aset Keuangan dan Liabilitas Keuangan

Reksa Dana menentukan klasifikasi aset dan liabilitas tertentu sebagai aset keuangan dan liabilitas keuangan dengan menilai apakah aset dan liabilitas tersebut memenuhi kriteria yang ditetapkan dalam PSAK No. 71. Aset keuangan dan liabilitas keuangan dicatat sesuai dengan kebijakan akuntansi Reksa Dana sebagaimana diungkapkan dalam Catatan 2.

c. Cadangan Kerugian Penurunan Nilai Aset Keuangan

Pada setiap tanggal laporan posisi keuangan, Reksa Dana menilai apakah risiko kredit atas instrumen keuangan telah meningkat secara signifikan sejak pengakuan awal. Ketika melakukan penilaian tersebut, Reksa Dana mempertimbangkan perubahan risiko gagal bayar yang terjadi selama umur instrumen keuangan. Dalam melakukan penilaian tersebut, Reksa Dana membandingkan risiko gagal bayar yang terjadi pada tanggal pelaporan dengan risiko gagal bayar pada saat pengakuan awal, serta mempertimbangkan informasi, termasuk informasi masa lalu, kondisi saat ini, dan informasi bersifat perkiraan masa depan (*forward-looking*), yang wajar dan terdukung yang tersedia tanpa biaya atau upaya berlebihan.

Reksa Dana mengukur cadangan kerugian sepanjang umurnya, jika risiko kredit atas instrumen keuangan tersebut telah meningkat secara signifikan sejak pengakuan awal, jika tidak, maka Reksa Dana mengukur cadangan kerugian untuk instrumen keuangan tersebut sejumlah kerugian kredit ekspektasian 12 bulan. Suatu evaluasi yang bertujuan untuk mengidentifikasi jumlah cadangan kerugian ekspektasian yang harus dibentuk, dilakukan secara berkala pada setiap periode pelaporan. Oleh karena itu, saat dan besaran jumlah cadangan kerugian ekspektasian yang tercatat pada setiap periode dapat berbeda tergantung pada pertimbangan atas informasi yang tersedia atau berlaku pada saat itu.

d. Pajak Penghasilan

Pertimbangan yang signifikan dibutuhkan untuk menentukan jumlah pajak penghasilan. Terdapat sejumlah transaksi dan perhitungan yang menimbulkan ketidakpastian penentuan jumlah pajak penghasilan karena interpretasi atas peraturan pajak yang berbeda. Jika hasil pemeriksaan pajak berbeda dengan jumlah yang sebelumnya telah dibukukan, maka selisih tersebut akan berdampak terhadap aset dan liabilitas pajak kini dan tangguhan dalam periode dimana hasil pemeriksaan tersebut terjadi.

Estimasi dan Asumsi

Asumsi utama mengenai masa depan dan sumber utama lain dalam mengestimasi ketidakpastian pada tanggal pelaporan yang mempunyai risiko signifikan yang dapat menyebabkan penyesuaian material terhadap nilai tercatat aset dan liabilitas dalam periode berikutnya diungkapkan di bawah ini. Estimasi dan asumsi didasarkan pada parameter yang tersedia saat laporan keuangan disusun. Kondisi yang ada dan asumsi mengenai perkembangan masa depan dapat berubah karena perubahan situasi pasar yang berada di luar kendali Reksa Dana. Perubahan tersebut tercermin dalam asumsi ketika keadaan tersebut terjadi.

Nilai Wajar Aset Keuangan

Standar Akuntansi Keuangan di Indonesia mensyaratkan pengukuran aset keuangan tertentu pada nilai wajarnya, dan penyajian ini mengharuskan penggunaan estimasi. Komponen pengukuran nilai wajar yang signifikan ditentukan berdasarkan bukti objektif yang dapat diverifikasi (seperti nilai tukar, suku bunga), sedangkan saat dan besaran perubahan nilai wajar dapat menjadi berbeda karena penggunaan metode penilaian yang berbeda.

Nilai wajar portofolio efek diungkapkan pada Catatan 14.

4. Portofolio Efek

a. Efek Ekuitas

Jenis efek	2021 Jumlah lembar saham	Harga perolehan rata-rata	Jumlah harga pasar	Persentase terhadap jumlah portofolio efek
Aset Keuangan Diukur pada Nilai Wajar melalui Laba Rugi				
Saham				
PT Bank Rakyat Indonesia (Persero) Tbk	21.838.341	3.325	89.755.581.510	9,82
PT Bank Central Asia Tbk	12.173.200	4.680	88.864.360.000	9,72
PT Telkom Indonesia (Persero) Tbk	21.717.900	3.664	87.740.316.000	9,60
PT Bank Mandiri (Persero) Tbk	11.752.916	6.605	82.564.234.900	9,03
PT Astra International Tbk	10.695.500	6.401	60.964.350.000	6,67
PT Bank Negara Indonesia (Persero)Tbk	5.892.800	6.479	39.776.400.000	4,35
PT Merdeka Copper Gold Tbk	8.793.641	2.512	34.207.263.490	3,74
PT Adaro Energy Tbk	12.598.000	1.551	28.345.500.000	3,10
PT Charoen Pokphand Indonesia Tbk	4.728.400	5.872	28.133.980.000	3,08
PT Semen Indonesia (Persero) Tbk	3.047.900	8.884	22.097.275.000	2,42
PT Bukalapak.com Tbk	50.927.600	786	21.898.868.000	2,40
PT United Tractors Tbk	858.000	23.340	19.004.700.000	2,08
PT Kalbe Farma Tbk	10.664.700	1.609	17.223.490.500	1,88
PT Unilever Indonesia Tbk	3.929.700	5.404	16.151.067.000	1,77
PT Indofood Sukses Makmur Tbk	2.417.500	6.922	15.290.687.500	1,67
PT BFI Finance Indonesia Tbk	12.972.000	826	15.242.100.000	1,67
PT Gudang Garam Tbk	480.100	37.954	14.691.060.000	1,61
PT Integra Indocabinet Tbk	17.225.700	759	14.469.588.000	1,58
PT Japfa Comfeed Indonesia Tbk	8.194.400	1.787	14.094.368.000	1,54
PT Mahaka Radio Integra Tbk	28.769.100	431	13.694.091.600	1,50
PT Indosat Tbk	1.979.600	6.963	12.273.520.000	1,34
PT Bumi Serpong Damai Tbk	12.136.200	1.078	12.257.562.000	1,34
PT Blue Bird Tbk	8.776.400	2.319	12.111.432.000	1,32
PT Sarana Menara Nusantara Tbk	10.651.100	1.165	11.982.487.500	1,31
PT Bank Jago Tbk	745.900	12.638	11.934.400.000	1,31
PT Bank Tabungan Negara (Persero) Tbk	6.347.500	1.642	10.981.175.000	1,20
PT Barito Pacific Tbk	12.683.200	1.023	10.844.136.000	1,19
PT Summarecon Agung Tbk	12.732.038	825	10.631.251.730	1,16

Jenis efek	2021 Jumlah lembar saham	Harga perolehan rata-rata	Jumlah harga pasar	Persentase terhadap jumlah portofolio efek
Aset Keuangan Diukur pada Nilai Wajar melalui Laba Rugi				
Saham				
PT Tower Bersama Infrastructure Tbk	3.245.800	2.353	9.575.110.000	1,05
PT Pakuwon Jati Tbk	19.375.100	512	8.990.046.400	0,98
PT Mitra Keluarga Karyasehat Tbk	3.934.500	2.241	8.891.970.000	0,97
PT Bank Neo Commerce Tbk	3.368.400	2.673	8.858.892.000	0,97
PT Media Nusantara Citra Tbk	9.643.900	908	8.679.510.000	0,95
PT Kino Indonesia Tbk	3.542.500	2.412	7.191.275.000	0,79
PT Pembangunan Perumahan (Persero) Tbk	6.319.600	1.256	6.256.404.000	0,68
PT NFC Indonesia Tbk	495.100	2.850	4.431.145.000	0,48
PT Surya Citra Media Tbk	11.973.500	417	3.903.361.000	0,43
PT Medco Energi Internasional Tbk	5.554.900	517	2.588.583.400	0,28
PT Mitra Adiperkasa Tbk	2.024.400	758	1.437.324.000	0,16
PT Industri dan Perdagangan Bintraco Dharma Tbk	18.123.900	251	906.195.000	0,10
PT Ciputra Development Tbk	3	1.007	2.910	0,00
Jumlah			888.935.064.440	97,24

Jenis efek	2020 Jumlah lembar saham	Harga perolehan rata-rata	Jumlah harga pasar	Persentase terhadap jumlah portofolio efek
Aset Keuangan Diukur pada Nilai Wajar melalui Laba Rugi				
Saham				
PT Bank Central Asia Tbk	2.747.800	22.383	93.013.030.000	9,92
PT Telkom Indonesia (Persero) Tbk	26.186.000	3.702	86.675.660.000	9,24
PT Bank Rakyat Indonesia (Persero) Tbk	20.697.800	3.108	86.309.826.000	9,20
PT Bank Mandiri (Persero) Tbk	12.855.716	6.512	81.312.403.700	8,66
PT Astra International Tbk	11.631.500	6.830	70.079.787.500	7,47
PT Bank Negara Indonesia (Persero) Tbk	5.827.400	6.487	35.984.195.000	3,84
PT Charoen Pokphand Indonesia Tbk	4.219.200	5.548	27.530.280.000	2,93
PT Unilever Indonesia Tbk	3.481.000	8.823	25.585.350.000	2,73
PT United Tractors Tbk	954.100	23.698	25.379.060.000	2,71
PT Semen Indonesia (Persero) Tbk	1.889.500	9.883	23.477.037.500	2,50
PT Indocement Tunggal Prakarsa Tbk	1.444.400	14.550	20.907.690.000	2,23
PT Adaro Energy Tbk	13.838.900	1.231	19.789.627.000	2,11
PT Kalbe Farma Tbk	13.247.000	1.555	19.605.560.000	2,09
PT Indofood Sukses Makmur Tbk	2.434.000	7.619	16.672.900.000	1,78
PT Bumi Serpong Damai Tbk	13.527.200	838	16.570.820.000	1,77
PT Merdeka Copper Gold Tbk	6.704.241	1.631	16.291.305.630	1,74
PT Perusahaan Gas Negara Tbk	9.564.500	1.563	15.829.247.500	1,69
PT Sarana Menara Nusantara Tbk	16.114.800	963	15.470.208.000	1,65
PT Indofood CBP Sukses Makmur Tbk	1.502.600	9.318	14.387.395.000	1,53
PT Media Nusantara Citra Tbk	11.729.100	760	13.371.174.000	1,43
PT Indah Kiat Pulp and Paper Tbk	1.192.300	14.678	12.429.727.500	1,33
PT Bukit Asam Tbk	4.192.900	2.175	11.782.049.000	1,25
PT Arwana Citramulia Tbk	17.317.500	514	11.775.900.000	1,26
PT PP London Sumatra Indonesia Tbk	8.329.900	974	11.453.612.500	1,22
PT Tower Bersama Infrastructure Tbk	6.383.200	1.224	10.404.616.000	1,11
PT Aneka Tambang Tbk	4.947.600	845	9.573.606.000	1,02
PT Blue Bird Tbk	7.296.100	2.608	9.484.930.000	1,01
PT Summarecon Agung Tbk	11.676.600	605	9.399.663.000	1,00
PT Mitra Keluarga Karyasehat Tbk	3.292.900	2.413	8.989.617.000	0,96
PT Puradelta Lestari Tbk	35.226.400	203	8.665.694.400	0,92

Jenis efek	2020 Jumlah lembar saham	Harga perolehan rata-rata	Jumlah harga pasar	Persentase terhadap jumlah portofolio efek
Aset Keuangan Diukur pada				
Nilai Wajar melalui Laba Rugi				
Saham				
PT Gudang Garam Tbk	208.000	47.218	8.528.000.000	0,91
PT Hanjaya Mandala Sampoerna Tbk	5.456.700	1.764	8.212.333.500	0,88
PT Ace Hardware Indonesia Tbk	4.195.400	1.438	7.195.111.000	0,77
PT XL Axiata Tbk	2.491.400	2.820	6.801.522.000	0,73
PT Vale Indonesia Tbk	1.255.400	3.949	6.402.540.000	0,68
PT Jasa Marga (Persero) Tbk	1.282.100	4.158	5.936.123.000	0,63
PT Bank BTPN Syariah Tbk	1.538.100	3.806	5.767.875.000	0,62
PT Astra Agro Lestari Tbk	390.600	12.158	4.814.145.000	0,51
PT Bank Tabungan Negara (Persero) Tbk	2.630.400	1.342	4.537.440.000	0,48
PT Wijaya Karya (Persero) Tbk	2.014.300	1.329	3.998.385.500	0,42
PT Indo Tambangraya Megah Tbk	249.600	9.404	3.456.960.000	0,37
PT NFC Indonesia Tbk	1.308.700	2.850	3.023.097.000	0,32
PT Cikarang Listrindo Tbk	3.947.100	619	2.802.441.000	0,30
PT Sri Rejeki Isman Tbk	10.035.000	276	2.629.170.000	0,28
PT Industri dan Perdagangan Bintraco Dharma Tbk	18.123.900	251	906.195.000	0,10
PT Ciputra Development Tbk	3	1.077	2.955	0,00
Jumlah			903.213.313.185	96,30

Nilai tercatat efek ekuitas pada laporan keuangan adalah sebesar nilai wajarnya.

Reksa Dana mengklasifikasikan pengukuran nilai wajar efek ekuitas dengan menggunakan hirarki nilai wajar Level 1 (Catatan 14).

Aktivitas perdagangan dan harga pasar saham sangat fluktuatif dan tergantung kepada kondisi pasar modal. Nilai realisasi dari saham tersebut dapat berbeda secara signifikan dengan harga pasar masing-masing pada tanggal 31 Desember 2021 dan 2020.

b. Instrumen Pasar Uang

Jenis efek	2021 Nilai tercatat	Suku bunga per tahun %	Jatuh tempo	Persentase terhadap jumlah portofolio efek %
Aset Keuangan Diukur pada				
Biaya Perolehan Diamortisasi				
Deposito berjangka				
PT Bank Pembangunan Daerah Jawa Barat dan Banten Tbk	6.250.000.000	3,00	03-Jan-22	0,68
PT Bank Pembangunan Daerah Jawa Barat dan Banten Tbk	5.000.000.000	2,85	28-Jan-22	0,55
PT Bank Pembangunan Daerah Jawa Barat dan Banten Tbk	4.250.000.000	2,85	20-Jan-22	0,46
PT Bank Pembangunan Daerah Jawa Tengah	4.000.000.000	2,00	29-Jan-22	0,44
Deutsche Bank A.G., cabang Jakarta (Bank Kustodian)	3.500.000.000	2,06	03-Jan-22	0,38
PT Bank Pembangunan Daerah Jawa Barat dan Banten Tbk	2.250.000.000	2,85	17-Jan-22	0,25
Jumlah	25.250.000.000			2,76

	2020			
Jenis efek	Nilai tercatat	Suku bunga per tahun atau Tingkat bagi hasil %	Jatuh tempo	Persentase terhadap jumlah portofolio efek %
Aset Keuangan Diukur pada Biaya Perolehan Diamortisasi				
Deposito berjangka				
PT Bank Pembangunan Daerah Jawa Barat dan Banten Tbk	10.000.000.000	4,75	14-Jan-21	1,07
Deutsche Bank A.G., cabang Jakarta (Bank Kustodian)	8.500.000.000	2,35	04-Jan-21	0,91
Deposito berjangka syariah				
PT Bank Tabungan Negara (Persero) Tbk - Unit Usaha Syariah	10.000.000.000	5,25	02-Jan-21	1,07
PT Bank Tabungan Negara (Persero) Tbk - Unit Usaha Syariah	1.500.000.000	5,00	14-Jan-21	0,16
Jumlah	30.000.000.000			3,21

Nilai tercatat deposito berjangka di laporan keuangan telah mencerminkan nilai nominal dan nilai wajarnya.

c. Sukuk

Pada tanggal 31 Desember 2021, Reksa Dana tidak memiliki portofolio efek dalam sukuk, sedangkan pada tanggal 31 Desember 2020, portofolio efek dalam sukuk adalah sebagai berikut:

	2020						
Jenis efek	Peringkat	Nilai nominal	Harga perolehan rata-rata %	Nilai wajar	Tingkat bagi hasil %	Jatuh tempo	Persentase terhadap jumlah portofolio efek %
Sukuk Diukur pada Nilai Wajar melalui Laba Rugi							
Sukuk Ijarah Tiga Pilar Sejahtera Food I 2013	idD(sy)	18.380.990.000	100,00	4.595.247.500	2,00	30-Jun-29	0,49

Pada tanggal 31 Desember 2020, Reksa Dana mengklasifikasikan pengukuran nilai wajar sukuk dengan menggunakan hirarki nilai wajar Level 2 (Catatan 14).

5. Kas di Bank

	2021	2020
PT Bank Mandiri (Persero) Tbk	440.236.282	1.363.839.726
Deutsche Bank A.G., cabang Jakarta (Bank Kustodian)	376.553.886	665.397.931
PT Bank Central Asia Tbk	207.210.570	92.020.733
Jumlah	1.024.000.738	2.121.258.390

6. Piutang Bunga dan Bagi Hasil

	2021	2020
Instrumen pasar uang	18.253.647	54.306.903
Lainnya	-	1.811.741.250
Cadangan kerugian penurunan nilai	-	(1.811.741.250)
Jumlah	18.253.647	54.306.903

Penurunan dalam cadangan kerugian penurunan nilai adalah sebagai berikut:

	2021	2020
Saldo awal tahun	1.811.741.250	4.892.731.250
Pemulihan tahun berjalan	-	(380.990.000)
Penghapusbukuan	(1.811.741.250)	(2.700.000.000)
Jumlah	-	1.811.741.250

Pada tanggal 31 Desember 2020, Lainnya merupakan piutang bagi hasil atas Sukuk Ijarah Tiga Pilar Sejahtera Food I Tahun 2013 sehubungan adanya suspensi PT Tiga Pilar Sejahtera Food Tbk. Reksa Dana telah melakukan penyisihan atas piutang bagi hasil tersebut.

Pada tanggal 31 Desember 2021, cadangan kerugian penurunan nilai atas piutang bunga dan bagi hasil tidak dibentuk karena Reksa Dana berpendapat bahwa seluruh piutang tersebut dapat ditagih.

Reksa Dana berpendapat bahwa jumlah cadangan kerugian penurunan nilai pada tanggal 31 Desember 2020 adalah memadai untuk menutup kemungkinan kerugian dari tidak tertagihnya aset lain-lain.

7. Pajak Dibayar Dimuka

	2021	2020
Kelebihan pembayaran pajak (Catatan 21):		
Tahun 2021	411.866.043	-
Tahun 2020	193.048.265	193.048.265
Tahun 2019	-	278.893.615
Jumlah	604.914.308	471.941.880

8. Uang Muka Diterima atas Pemesanan Unit Penyertaan

Akun ini merupakan penerimaan uang muka atas pemesanan unit penyertaan yang belum diterbitkan dan diserahkan kepada pemesan, sehingga unit penyertaan yang dipesan tersebut belum tercatat sebagai unit penyertaan beredar pada tanggal laporan posisi keuangan.

Rincian uang muka diterima atas pemesanan unit penyertaan berdasarkan agen penjual adalah sebagai berikut:

	2021	2020
Manajer Investasi (pihak berelasi)	903.500	-
Agen penjual lainnya	84.342.151	5.719.188
Jumlah	85.245.651	5.719.188

9. Utang Transaksi Efek

Akun ini merupakan utang atas transaksi pembelian saham yang belum terselesaikan pada tanggal laporan posisi keuangan.

10. Liabilitas atas Pembelian Kembali Unit Penyertaan

Akun ini merupakan liabilitas kepada pemegang unit penyertaan atas pembelian kembali unit penyertaan yang belum terselesaikan pada tanggal laporan posisi keuangan.

Rincian liabilitas atas pembelian kembali unit penyertaan berdasarkan agen penjual adalah sebagai berikut:

	2021	2020
Manajer Investasi (pihak berelasi)	28.099.560	-
Agen penjual lainnya	18.128.208	104.269.640
Jumlah	46.227.768	104.269.640

11. Beban Akrual

	2021	2020
Jasa pengelolaan investasi (pihak berelasi) (Catatan 18)	781.365.491	397.467.793
Jasa kustodian (Catatan 19)	94.545.224	96.187.206
Lainnya	70.297.494	62.052.886
Jumlah	946.208.209	555.707.885

12. Liabilitas atas Biaya Pembelian Kembali Unit Penyertaan

Akun ini merupakan biaya agen penjual yang belum dibayar pada tanggal laporan posisi keuangan atas pembelian kembali unit penyertaan.

Rincian liabilitas atas biaya pembelian kembali unit penyertaan berdasarkan agen penjual adalah sebagai berikut:

	2021	2020
Manajer Investasi (pihak berelasi)	-	-
Agen penjual lainnya	70.432	1.142.017
Jumlah	70.432	1.142.017

13. Utang Pajak

Akun ini merupakan utang pajak penghasilan Pasal 25.

14. Pengukuran Nilai Wajar

Nilai wajar instrumen keuangan yang diperdagangkan di pasar aktif adalah berdasarkan kuotasi harga pasar pada tanggal pelaporan. Pasar dianggap aktif apabila kuotasi harga tersedia sewaktu-waktu dan dapat diperoleh secara rutin dari bursa, pedagang atau perantara efek, badan penyedia jasa penentuan harga kelompok industri, atau badan pengatur, dan harga tersebut mencerminkan transaksi pasar yang aktual dan rutin dalam suatu transaksi yang wajar. Instrumen keuangan seperti ini termasuk dalam hirarki Level 1.

Nilai wajar instrumen keuangan yang tidak diperdagangkan di pasar aktif ditentukan menggunakan teknik penilaian. Teknik penilaian ini memaksimalkan penggunaan data pasar yang dapat diobservasi yang tersedia dan sesedikit mungkin mengandalkan estimasi spesifik yang dibuat oleh Manajer Investasi. Karena seluruh input signifikan yang dibutuhkan untuk menentukan nilai wajar dapat diobservasi, maka instrumen tersebut termasuk dalam hirarki Level 2.

Pengukuran nilai wajar portofolio efek Reksa Dana adalah sebagai berikut:

	2021	2020
Nilai tercatat	888.935.064.440	907.808.560.685
Pengukuran nilai wajar menggunakan:		
Level 1	888.935.064.440	903.213.313.185
Level 2	-	4.595.247.500
Level 3	-	-
Jumlah	888.935.064.440	907.808.560.685

Pada tanggal 31 Desember 2020, Sukuk Ijarah Tiga Pilar Sejahtera Food I Tahun 2013 diklasifikasikan menggunakan hierarki nilai wajar Level 2. Manajer Investasi menentukan nilai wajar sukuk tersebut berdasarkan dokumen Rencana Perdamaian *(Composition Plan)* antara PT Tiga Pilar Sejahtera Food Tbk dan Para Kreditur tanggal 23 Mei 2019, dimana disebutkan harga pembelian kembali adalah sebesar 25% dari nilai sukuk yang masih terutang.

15. Unit Penyertaan Beredar

Jumlah unit penyertaan yang dimiliki oleh pemodal dan Manajer Investasi, pihak berelasi, adalah sebagai berikut:

	2021		2020	
	Persentase	Unit	Persentase	Unit
	%		%	
Pemodal	100,00	409.059.230,1467	100,00	414.336.504,2704
Manajer Investasi (pihak berelasi)	-	-	-	-
Jumlah	100,00	409.059.230,1467	100,00	414.336.504,2704

Tidak terdapat pembelian kembali unit penyertaan yang dimiliki oleh Manajer Investasi, pihak berelasi, masing-masing untuk tahun-tahun yang berakhir 31 Desember 2021 dan 2020.

16. Pendapatan Bunga dan Bagi Hasil

Akun ini merupakan pendapatan bunga dan bagi hasil atas:

	2021	2020
Sukuk	479.144.168	-
Instrumen pasar uang	418.244.077	1.258.454.845
Jasa giro	8.093.159	41.440.679
Jumlah	905.481.404	1.299.895.524

Pendapatan di atas termasuk pendapatan bunga dan bagi hasil yang belum direalisasi (Catatan 6).

17. Keuntungan (Kerugian) Investasi yang Telah dan Belum Direalisasi

	2021	2020
Keuntungan (kerugian) investasi yang telah direalisasi atas:		
Efek ekuitas	5.922.199.206	(121.773.243.821)
Sukuk	(14.062.835.924)	-
Kerugian investasi yang telah direalisasi	(8.140.636.718)	(121.773.243.821)
Keuntungan (kerugian) investasi yang belum direalisasi atas:		
Sukuk	13.765.690.395	(1.704.752.500)
Efek ekuitas	(23.094.455.445)	33.844.454.742
Keuntungan (kerugian) investasi yang belum direalisasi	(9.328.765.050)	32.139.702.242

18. Beban Pengelolaan Investasi

Akun ini merupakan imbalan kepada PT Mandiri Manajemen Investasi sebagai Manajer Investasi, pihak berelasi, sebesar maksimum 3,00% per tahun dari nilai aset bersih yang dihitung secara harian berdasarkan 365 hari per tahun dan dibayarkan setiap bulan. Pemberian imbalan tersebut diatur berdasarkan Kontrak Investasi Kolektif antara Manajer Investasi dan Bank Kustodian. Beban pengelolaan investasi yang belum dibayar dibukukan pada akun Beban Akrual (Catatan 11).

Beban pengelolaan investasi untuk tahun-tahun yang berakhir 31 Desember 2021 dan 2020 masing-masing sebesar Rp 8.145.300.114 dan Rp 6.209.804.452.

19. Beban Kustodian

Akun ini merupakan imbalan atas jasa penanganan transaksi investasi, penitipan kekayaan dan administrasi yang berkaitan dengan kekayaan Reksa Dana, pencatatan transaksi penjualan dan pembelian kembali unit penyertaan, serta biaya yang berkaitan dengan akun pemegang unit penyertaan kepada Deutsche Bank A.G., cabang Jakarta, sebagai Bank Kustodian sebesar maksimum 0,20% per tahun dari nilai aset bersih yang dihitung secara harian berdasarkan 365 hari per tahun dan dibayarkan setiap bulan. Pemberian imbalan tersebut diatur berdasarkan Kontrak Investasi Kolektif antara Manajer Investasi dan Bank Kustodian. Beban kustodian yang belum dibayar dibukukan pada akun Beban Akrual (Catatan 11).

Beban kustodian untuk tahun-tahun yang berakhir 31 Desember 2021 dan 2020 masing-masing sebesar Rp 988.397.078 dan Rp 888.729.384.

20. Beban Lain-lain

	2021	2020
Beban transaksi	5.383.199.270	3.590.345.755
Beban pajak penghasilan final	151.943.062	259.979.105
Lainnya	1.114.331.468	917.282.282
Jumlah	6.649.473.800	4.767.607.142

21. Pajak Penghasilan

a. Pajak Kini

Rekonsiliasi antara rugi sebelum pajak menurut laporan laba rugi dan penghasilan komprehensif lain dengan laba kena pajak adalah sebagai berikut:

	2021	2020
Rugi sebelum pajak menurut laporan laba rugi dan penghasilan komprehensif lain	(7.155.327.446)	(74.258.547.050)

	2021	2020
Perbedaan tetap:		
Beban investasi	15.783.170.992	11.577.192.169
Pendapatan bunga dan bagi hasil:		
Sukuk	(479.144.168)	-
Instrumen pasar uang	(418.244.077)	(1.258.454.845)
Jasa giro	(8.093.159)	(41.440.679)
Pendapatan dividen	(25.191.763.910)	(2.212.359.281)
Kerugian investasi yang telah direalisasi	8.140.636.718	121.773.243.821
Kerugian (keuntungan) investasi yang belum direalisasi	9.328.765.050	(32.139.702.242)
Jumlah	7.155.327.446	97.698.478.943
Laba kena pajak	-	23.439.931.893

Perhitungan beban dan kelebihan pembayaran pajak kini adalah sebagai berikut:

	2021	2020
Beban pajak kini	-	5.156.784.820
Dikurangi pajak dibayar dimuka:		
Pasal 25	411.866.043	1.790.720.292
Pasal 23	-	3.559.112.793
Jumlah	411.866.043	5.349.833.085
Kelebihan pembayaran pajak kini (Catatan 7)	(411.866.043)	(193.048.265)

Pada tanggal 31 Maret 2020, Pemerintah Indonesia menerbitkan Peraturan Pemerintah No. 1/2020 dan pada tanggal 16 Mei 2020 telah ditetapkan sebagai Undang-undang No. 2 Tahun 2020 tentang Kebijakan Keuangan Negara dan Stabilitas Sistem Keuangan untuk Penanganan Pandemi *Corona Virus Disease* (Covid-19). Melalui peraturan ini, Pemerintah memutuskan beberapa kebijakan baru dan salah satunya terkait dengan penyesuaian tarif pajak penghasilan wajib pajak badan dalam negeri dan bentuk usaha tetap sebagai berikut:

- Tarif pajak penghasilan sebesar 22% yang berlaku pada tahun pajak 2020 dan 2021, dan

- Tarif pajak penghasilan sebesar 20% yang mulai berlaku pada tahun pajak 2022.

Pada tanggal 7 Oktober 2021, Dewan Perwakilan Rakyat Republik Indonesia mengesahkan Undang-Undang Harmonisasi Peraturan Perpajakan, yang antara lain menetapkan tarif pajak penghasilan badan sebesar 22% untuk tahun pajak 2022 dan seterusnya.

Reksa Dana telah menerapkan penyesuaian atas tarif pajak yang berlaku dalam perhitungan pajak kininya.

Laba kena pajak dan beban pajak menjadi dasar Surat Pemberitahuan (SPT) Tahunan yang disampaikan Reksa Dana kepada Kantor Pelayanan Pajak.

Surat Pemberitahuan Tahunan dilaporkan berdasarkan perhitungan Reksa Dana (*self-assessment*). Kantor Pajak dapat melakukan pemeriksaan atas perhitungan pajak tersebut sebagaimana ditetapkan dalam Undang-Undang mengenai Ketentuan Umum dan Tata Cara Perpajakan.

Pada tanggal 5 Mei 2021, Reksa Dana menerima pengembalian kelebihan pembayaran pajak tahun 2018 sebagaimana ditetapkan berdasarkan Surat Keputusan Direktur Jenderal Pajak No. KEP-00063.PPH/WPJ.30/KP.01/2021 tanggal 5 April 2021 sebesar Rp 278.893.615 (Catatan 7).

Pada tanggal 29 Juni 2020, Reksa Dana menerima pengembalian kelebihan pembayaran pajak tahun 2018 sebagaimana ditetapkan berdasarkan Surat Ketetapan Pajak Lebih Bayar Pajak Penghasilan No. 00019/406/18/012/20 tanggal 6 April 2020 sebesar Rp 1.222.406.015.

Pada tanggal 5 Oktober 2020, Pemerintah telah mengesahkan Undang-Undang No. 11 tahun 2020 tentang Cipta Kerja (UU *Omnibus Law*) yang mulai berlaku efektif sejak tanggal 2 November 2020. Dengan berlakunya Undang-Undang ini, penghasilan dividen yang berasal dari dalam negeri yang diterima atau diperoleh Wajib Pajak Badan dalam negeri dikecualikan dari Objek Pajak Penghasilan pasal 23.

b. Pajak Tangguhan

Pada tanggal 31 Desember 2021 dan 2020, tidak terdapat perbedaan temporer yang berdampak terhadap pengakuan aset dan liabilitas pajak tangguhan.

22. Tujuan dan Kebijakan Pengelolaan Dana Pemegang Unit Penyertaan dan Manajemen Risiko Keuangan

Pengelolaan Dana Pemegang Unit Penyertaan

Pada tanggal 31 Desember 2021 dan 2020, Reksa Dana memiliki nilai aset bersih masing-masing sebesar Rp 916.764.922.100 dan Rp 935.210.162.624 yang diklasifikasikan sebagai ekuitas.

Tujuan Reksa Dana dalam mengelola nilai aset bersih adalah untuk memastikan dasar yang stabil dan kuat untuk memaksimalkan pengembalian kepada seluruh pemegang unit penyertaan dan untuk mengelola risiko likuiditas yang timbul dari pembelian kembali unit penyertaan. Dalam pengelolaan pembelian kembali unit penyertaan, Reksa Dana secara teratur memantau tingkat penjualan dan pembelian kembali secara harian dan membatasi jumlah pembelian kembali unit penyertaan dalam satu hari bursa sampai dengan 20% dari nilai aset bersih pada hari bursa pembelian kembali.

Tidak terdapat perubahan dalam kebijakan dan prosedur selama tahun berjalan terkait dengan pendekatan Reksa Dana terhadap nilai aset bersih.

Manajemen Risiko Keuangan

PT Mandiri Manajemen Investasi sebagai Manajer Investasi telah menerapkan fungsi manajemen risiko sesuai dengan ketentuan Bapepam dan LK, yang ditunjukkan dengan pembentukan Divisi *Compliance and Risk Management* dan penerbitan Kebijakan Pengelolaan Risiko. Pengawasan aktif Direksi terhadap aktivitas manajemen risiko diimplementasikan melalui pembentukan Komite Pengelola Risiko yang beranggotakan Direksi dan pejabat senior yang ditunjuk, yang termasuk didalamnya ialah Kepala Divisi *Compliance and Risk Management*.

Komite Pengelola Risiko secara garis besar memiliki kewenangan dan tugas dalam penetapan kebijakan dan strategi pengelolaan risiko, koordinasi dan pengawasan terhadap semua aktivitas pengelolaan risiko, terkait dengan hal tersebut Divisi *Compliance and Risk Management* bekerja sama dengan divisi-divisi lain melaksanakan aktivitas pengelolaan risiko yang dihadapi oleh Reksa Dana yakni risiko pasar, risiko kredit, dan risiko likuiditas.

Risiko Pasar

Risiko pasar merupakan risiko yang mana nilai wajar atau arus kas kontraktual di masa datang dari suatu instrumen keuangan atau efek akan terpengaruh akibat perubahan harga efek dan atau suku bunga pasar. Pengelolaan risiko ini dalam pengelolaan Reksa Dana dilakukan dengan cara evaluasi dan pemilihan efek yang layak investasi atau efek yang termasuk kategori *investment grade*, efek yang likuid dan memiliki fundamental yang baik. Untuk meminimalkan risiko suku bunga dilakukan pengelolaan *modified duration* efek utang sesuai perkiraan arah pergerakan suku bunga di masa mendatang.

Perubahan atau memburuknya kondisi perekonomian dan politik di dalam maupun di luar negeri atau perubahan peraturan dapat mempengaruhi perspektif pendapatan yang dapat pula berdampak pada kinerja emiten. Hal ini akan mempengaruhi juga kinerja Reksa Dana. Risiko ini diminimalisasi dengan cara selalu memutakhirkan informasi tentang perkembangan kondisi sosial, ekonomi dan politik baik dalam ataupun luar negeri, untuk digunakan sebagai bahan pertimbangan dalam pengelolaan investasi.

Pada tanggal 31 Desember 2021 dan 2020, instrumen keuangan Reksa Dana yang terkait dengan perubahan harga efek terdiri dari portofolio efek dalam efek ekuitas, sedangkan instrumen keuangan Reksa Dana yang terkait dengan suku bunga pasar terdiri dari portofolio efek dalam instrumen pasar uang dengan suku bunga per tahun sebesar 2,00% - 4,75%.

Analisa Sensitivitas

Analisa sensitivitas diterapkan pada variabel risiko pasar yang mempengaruhi kinerja Reksa Dana, yakni harga dan suku bunga. Sensitivitas harga menunjukkan dampak perubahan yang wajar dari harga pasar efek dalam portofolio efek Reksa Dana terhadap jumlah nilai aset bersih, jumlah aset keuangan, dan jumlah liabilitas keuangan Reksa Dana. Sensitivitas suku bunga menunjukkan dampak perubahan yang wajar dari suku bunga pasar, termasuk *yield* dari efek dalam portofolio efek Reksa Dana, terhadap jumlah nilai aset bersih, jumlah aset keuangan, dan jumlah liabilitas keuangan Reksa Dana.

Sesuai dengan kebijakan Reksa Dana, Manajer Investasi melakukan analisa serta memantau sensitivitas harga dan suku bunga secara reguler.

Risiko Kredit

Risiko kredit adalah risiko dimana Reksa Dana mengalami kerugian yang timbul karena emiten atau pihak lain gagal untuk memenuhi kewajiban kontraktualnya. Risiko kredit diminimalisasi oleh Manajer Investasi melalui proses evaluasi risiko atas emiten yang surat berharganya akan dijadikan portofolio Reksa Dana serta menerapkan suatu kebijakan investasi dengan hanya melakukan investasi pada efek utang yang layak investasi serta hanya melakukan transaksi dengan lawan transaksi yang telah diseleksi dengan seksama. Pemilihan instrumen investasi dan lawan transaksi (*counterparty*) dilakukan melalui proses evaluasi risiko yang kemudian dituangkan dalam Daftar Efek Investasi (*investment universe*) dan Daftar Pialang (*counterparty/broker universe*) yang disetujui oleh Komite Pengelola Risiko.

Eksposur maksimum terhadap risiko kredit pada tanggal laporan posisi keuangan adalah sebesar nilai tercatat aset keuangan yang diklasifikasikan sebagai diukur pada biaya perolehan diamortisasi.

Risiko Likuiditas

Risiko likuiditas didefinisikan sebagai risiko yang mana Reksa Dana akan menemukan kesulitan untuk memenuhi kewajibannya yang diasosiasikan dengan liabilitas keuangan yang diselesaikan dengan kas. Risiko likuiditas muncul akibat adanya kemungkinan bahwa Reksa Dana tidak dapat memenuhi kewajiban pembayaran pada jatuh tempo pada keadaan normal ataupun kondisi khusus. Risiko ini dimitigasi dengan cara menjaga komposisi kas dan investasi dan melakukan investasi pada efek yang likuid dan yang sudah melalui proses evaluasi dari Komite Pengelola Risiko.

Jadwal jatuh tempo portofolio efek diungkapkan pada Catatan 4, sedangkan aset keuangan lainnya dan liabilitas keuangan akan jatuh tempo dalam waktu kurang dari 1 tahun.

23. Perjanjian dan Ikatan

Manajer Investasi dan Universitas Gadjah Mada mengadakan perjanjian kerjasama pengelolaan investasi dan pemasaran produk Reksa Dana secara eksklusif yakni melalui Universitas Gadjah Mada. Perjanjian tersebut ditandatangani pada tanggal 10 April 2008, yang telah diubah dan dinyatakan kembali melalui perjanjian No. 4696/P/Dir-KA/2015 dan No. 04/PKS.VI/2015 tanggal 24 Juni 2015. Pengakhiran perjanjian kerjasama hanya dapat dilakukan atas dasar kesepakatan antara Manajer Investasi dan Universitas Gadjah Mada. Biaya pemasaran yang terkait dengan perjanjian kerjasama ini menjadi beban Universitas Gadjah Mada.

Manajer Investasi dan Yayasan Karya Salemba Empat (YKSE) menandatangani nota kesepahaman pada tanggal 17 Desember 2014. Manajer Investasi bermaksud untuk menyalurkan dana *endowment* dalam Reksa Dana untuk pengembangan program pendidikan YKSE. Pelaksanaan pembagian dana *endowment* tersebut merupakan diskresi sepenuhnya dari Mandiri Investasi dan pembagian dana *endowment* tersebut bukan merupakan suatu kewajiban Mandiri Investasi terhadap YKSE. Nota kesepahaman ini dibuat untuk suatu jangka waktu yang tidak ditentukan.

24. Informasi Lainnya

Ikhtisar rasio keuangan disusun berdasarkan formula yang ditetapkan dalam Surat Keputusan Ketua Bapepam No. KEP-99/PM/1996 tentang Informasi dalam Ikhtisar Keuangan Singkat Reksa Dana tanggal 28 Mei 1996 dan Lampiran POJK No. 25/POJK.04/2020 tentang Pedoman Bentuk dan Isi Prospektus Dalam Rangka Penawaran Umum Reksa Dana tanggal 23 April 2020.

Berikut adalah tabel ikhtisar rasio keuangan Reksa Dana untuk tahun-tahun yang berakhir 31 Desember 2021 dan 2020:

	2021	2020
Total hasil investasi	(0,71%)	(9,38%)
Hasil investasi setelah memperhitungkan beban pemasaran	(2,67%)	(11,18%)
Biaya operasi	1,74%	1,44%
Perputaran portofolio	1,10 : 1	0,78 : 1
Persentase penghasilan kena pajak	-	-

Tujuan tabel ini adalah semata-mata untuk membantu memahami kinerja masa lalu dari Reksa Dana. Tabel ini seharusnya tidak dipertimbangkan sebagai indikasi bahwa kinerja masa depan akan sama dengan kinerja masa lalu.

25. Standar Akuntansi Keuangan Baru

Perubahan Pernyataan Standar Akuntansi Keuangan (PSAK)

Diterapkan pada tahun 2021

Penerapan standar akuntansi keuangan revisi berikut, yang berlaku efektif 1 Januari 2021, relevan bagi Reksa Dana namun tidak menyebabkan perubahan signifikan atas kebijakan akuntansi Reksa Dana dan tidak berdampak material terhadap jumlah-jumlah yang dilaporkan dalam laporan keuangan:

- Amendemen PSAK No. 55: Instrumen Keuangan: Pengakuan dan Pengukuran, tentang Reformasi Acuan Suku Bunga - Tahap 2
- Amendemen PSAK No. 60: Instrumen Keuangan: Pengungkapan, tentang Reformasi Acuan Suku Bunga - Tahap 2
- Amendemen PSAK No. 71: Instrumen Keuangan, tentang Reformasi Acuan Suku Bunga - Tahap 2

Telah diterbitkan namun belum berlaku efektif

Amendemen standar akuntansi keuangan yang telah diterbitkan, yang berlaku efektif sejak tanggal:

1 Januari 2022

- Amendemen PSAK No. 57: Provisi, Liabilitas Kontinjensi, dan Aset Kontinjensi tentang Kontrak yang Memberatkan - Biaya Pemenuhan Kontrak
- Penyesuaian Tahunan 2020 - PSAK No. 71: Instrumen Keuangan - Imbalan dalam pengujian '10 persen' untuk penghentian pengakuan liabilitas keuangan

1 Januari 2023

- Amendemen PSAK No. 1: Penyajian Laporan Keuangan tentang Klasifikasi Liabilitas sebagai Jangka Pendek atau Jangka Panjang

Reksa Dana masih mengevaluasi dampak penerapan PSAK tersebut dan dampak terhadap laporan keuangan Reksa Dana belum dapat ditentukan.

****